

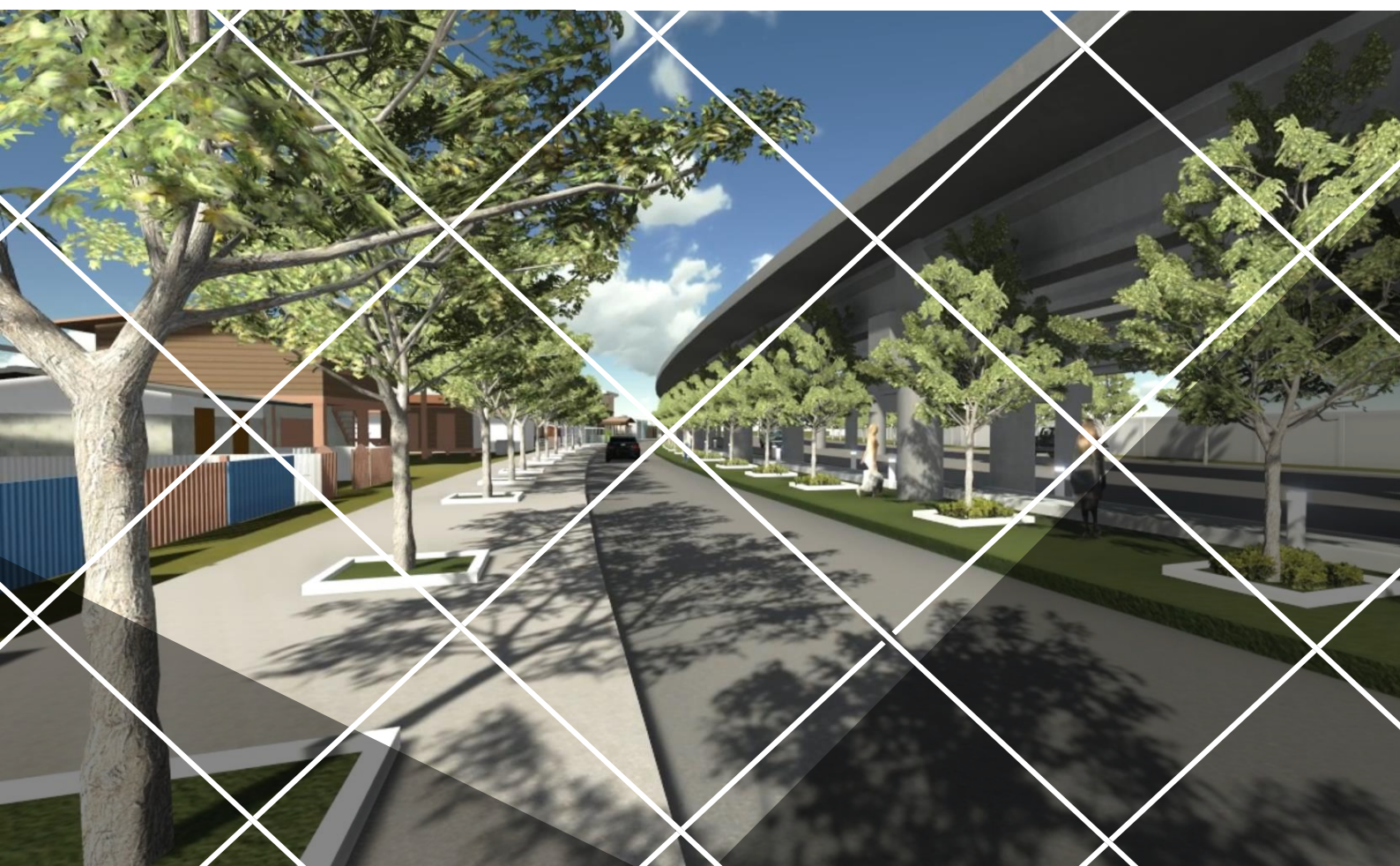

แผนพัฒนาท้องถิ่น  
(พ.ศ. 2566 – 2570)  
เทศบาลเมืองฉะเชิงเทรา



สำนักงานเทศบาลเมืองฉะเชิงเทรา

ถนนจุลละนันทน์ ตำบลหน้าเมือง  
อำเภอเมืองฉะเชิงเทรา จังหวัดฉะเชิงเทรา

# แผนพัฒนาท้องถิ่น (พ.ศ. 2566 – 2570)

## ของเทศบาลเมืองฉะเชิงเทรา อำเภอเมืองฉะเชิงเทรา จังหวัดฉะเชิงเทรา

\*\*\*\*\*

### ส่วนที่ 1 สภาพทั่วไปและข้อมูลพื้นฐานของเทศบาลเมืองฉะเชิงเทรา

#### 1. ด้านกายภาพ

##### 1.1 ที่ตั้งของเทศบาลเมืองฉะเชิงเทรา

เทศบาลเมืองฉะเชิงเทรา ตั้งอยู่ในพื้นที่อำเภอเมือง จังหวัดฉะเชิงเทรา อันเป็นจังหวัดหนึ่งในภาคตะวันออก โดยอยู่ห่างจากกรุงเทพมหานครทางทิศตะวันออก ดังนี้-

- (1) ทางหลวงรถยนต์หมายเลข 304 (สุวินทวงศ์) ประมาณ 75 กิโลเมตร
- (2) ทางหลวงรถยนต์หมายเลข 3 (สุขุมวิท) ประมาณ 100 กิโลเมตร
- (3) ทางหลวงรถยนต์หมายเลข 34 (บางนา – ตราด) เลี้ยวเข้าถนนหมายเลข 314 (สิริโสธร) ประมาณ 82 กิโลเมตร
- (4) ทางด่วนพิเศษสาย 7 (กรุงเทพ – ชลบุรี) เลี้ยวซ้ายเข้าถนนหมายเลข 314 (สิริโสธร)
- (5) ทางรถไฟสายตะวันออก ประมาณ 61 กิโลเมตร

##### ● ที่ตั้งของชุมชนในเขตเทศบาลเมืองฉะเชิงเทรา

เพื่อให้ประชาชนในเขตเทศบาลเมืองฉะเชิงเทรา ได้มีส่วนร่วมในการบริหารงานพัฒนาชุมชนของตนเอง และมีบทบาทในการพัฒนา ป้องกัน แก้ไขปัญหาทาง โครงสร้างพื้นฐาน เศรษฐกิจ สังคม และการจัดการทรัพยากรธรรมชาติและสิ่งแวดล้อม ที่อยู่ในอำนาจหน้าที่ของเทศบาลเมืองฉะเชิงเทรา ตลอดจนถึงสอดคล้องกับวิธีการบริหารกิจการบ้านเมืองที่ดี อันจะเป็นการส่งเสริมความร่วมมือของประชาชนกับเทศบาลเมืองฉะเชิงเทรา

เทศบาลเมืองฉะเชิงเทรา ดำเนินการจัดตั้งชุมชนย่อย จำนวน 22 ชุมชน ดังนี้-

- (1) **ชุมชนโสธร 1** ที่ทำการชุมชนตั้งอยู่ ณ หน้าประตูชุมพระอุโบสถวัดโสธรวรารามวรวิหาร บริเวณหลังตลาดโสธร (ศาลาชุมชน)

##### ลักษณะที่ตั้งอาณาเขต

- |               |           |  |
|---------------|-----------|--|
| - ทิศเหนือ    | ติดต่อกับ | ถนนศรีโสธร                                   |
| - ทิศใต้      | ติดต่อกับ | แม่น้ำบางปะกง                                |
| - ทิศตะวันออก | ติดต่อกับ | กองพันทหารช่างที่ 2 รักษาพระองค์ ค่ายศรีโสธร |
| - ทิศตะวันตก  | ติดต่อกับ | วัดโสธรวรารามวรวิหาร                         |

- (2) **ชุมชนโสธร 2** ที่ทำการชุมชนตั้งอยู่เลขที่ 132/31 ถนนศรีโสธร ตำบลหน้าเมือง อำเภอเมือง จังหวัดฉะเชิงเทรา

##### ลักษณะที่ตั้งอาณาเขต

- |               |           |   |
|---------------|-----------|---|
| - ทิศเหนือ    | ติดต่อกับ | ซอยอินทราสา (หอพักขวัญเรือน)                                      |
| - ทิศใต้      | ติดต่อกับ | วัดโสธรวรารามวรวิหาร  |
| - ทิศตะวันออก | ติดต่อกับ | ถนนศรีโสธรตัดใหม่ (มหาวิทยาลัยราชภัฏ - ราชนครินทร์และชุมชนโสธร 1) |
| - ทิศตะวันตก  | ติดต่อกับ | โรงเรียนพุทธโสธร  |

- (3) **ชุมชนโสธร 3** ที่ทำการชุมชนตั้งอยู่ในหมู่บ้านมนนที ถนนเทพคุณากร ซอย 1 ตำบลหน้าเมือง อำเภอเมือง จังหวัดฉะเชิงเทรา
- ลักษณะที่ตั้งอาณาเขต
- ทิศเหนือ ติดต่อกับ ถนนเทพคุณากร
  - ทิศใต้ ติดต่อกับ แม่น้ำบางปะกง
  - ทิศตะวันออก ติดต่อกับ วัดโสธรวรารามวรวิหาร
  - ทิศตะวันตก ติดต่อกับ ถนนเทพคุณากร ซอย 7
- (4) **ชุมชนเทพคุณากร** ที่ทำการชุมชนตั้งอยู่เลขที่ 1206 ถนนเทพคุณากร ตำบลหน้าเมือง อำเภอเมือง จังหวัดฉะเชิงเทรา
- ลักษณะที่ตั้งอาณาเขต
- ทิศเหนือ ติดต่อกับ สำนักงานปฎิรูปที่ดินจังหวัดฉะเชิงเทรา
  - ทิศใต้ ติดต่อกับ โรงเรียนพุทธโสธร
  - ทิศตะวันออก ติดต่อกับ ชุมชนโสธร 3
  - ทิศตะวันตก ติดต่อกับ โรงเรียนเทศบาล 2 (น้อย อาจารย์ยางกูร)
- (5) **ชุมชนค่ายศรีโสธร** ที่ทำการชุมชนตั้งอยู่ ณ กองพันทหารช่างที่ 2 รักษาพระองค์ ค่ายศรีโสธร เลขที่ 1 ถนนมรุพงษ์ ตำบลหน้าเมือง อำเภอเมือง จังหวัดฉะเชิงเทรา
- ลักษณะที่ตั้งอาณาเขต
- ทิศเหนือ ติดต่อกับ มหาวิทยาลัยราชภัฏราชนครินทร์ฉะเชิงเทรา
  - ทิศใต้ ติดต่อกับ แม่น้ำบางปะกง
  - ทิศตะวันออก ติดต่อกับ แม่น้ำบางปะกง
  - ทิศตะวันตก ติดต่อกับ วัดโสธรวรารามวรวิหาร , ชุมชนโสธร 1
- (6) **ชุมชนวรรณย์ 1** ที่ทำการชุมชนตั้งอยู่เลขที่ 138 ถนนวรรณย์ ตำบลหน้าเมือง อำเภอเมือง จังหวัดฉะเชิงเทรา
- ลักษณะที่ตั้งอาณาเขต
- ทิศเหนือ ติดต่อกับ ถนนศุภกิจ
  - ทิศใต้ ติดต่อกับ ถนนสรรค์ประศาสน์
  - ทิศตะวันออก ติดต่อกับ โรงเรียนเซนต์หลุยส์
  - ทิศตะวันตก ติดต่อกับ ถนนวรรณย์
- (7) **ชุมชนวรรณย์ 2** ที่ทำการชุมชนตั้งอยู่เลขที่ 56 ถนนวรรณย์ ตำบลหน้าเมือง อำเภอเมืองฉะเชิงเทรา จังหวัดฉะเชิงเทรา
- ลักษณะที่ตั้งอาณาเขต
- ทิศเหนือ ติดต่อกับ ถนนวรรณย์
  - ทิศใต้ ติดต่อกับ แม่น้ำบางปะกง
  - ทิศตะวันออก ติดต่อกับ ที่ดินเอกชน
  - ทิศตะวันตก ติดต่อกับ ถนนเกื้อกูล

- (8) **ชุมชนสถานีรถไฟ** ที่ทำการชุมชนตั้งอยู่เลขที่ 462 ถนนมหาจักรพรรดิ ตำบลหน้าเมือง อำเภอเมืองฉะเชิงเทรา จังหวัดฉะเชิงเทรา  
ลักษณะที่ตั้งอาณาเขต
- ทิศเหนือ ติดต่อกับ คลองนา
  - ทิศใต้ ติดต่อกับ สถานีรถไฟฉะเชิงเทรา
  - ทิศตะวันออก ติดต่อกับ ชุมชนสะพานดำ
  - ทิศตะวันตก ติดต่อกับ จุดถนนสุวินทวงศ์และหมู่บ้านวนาแลนด์
- (9) **ชุมชนซอยลิเก** ที่ทำการชุมชนตั้งอยู่เลขที่ 295 ถนนพระยาศรีสุนทร ตำบลหน้าเมือง อำเภอเมืองฉะเชิงเทรา จังหวัดฉะเชิงเทรา  
ลักษณะที่ตั้งอาณาเขต
- ทิศเหนือ ติดต่อกับ ซอยมีสุข ถนนศรีโสธรตัดใหม่
  - ทิศใต้ ติดต่อกับ ถนนประชาสรรค์
  - ทิศตะวันออก ติดต่อกับ ถนนศรีโสธรตัดใหม่
  - ทิศตะวันตก ติดต่อกับ ถนนสิริโสธร
- (10) **ชุมชนซอยบริสุทธิ์ – สันติสุข** ที่ทำการชุมชนตั้งอยู่บ้านเลขที่ 61/14 ซอยสันติสุข ตำบลหน้าเมือง อำเภอเมืองฉะเชิงเทรา จังหวัดฉะเชิงเทรา  
ลักษณะที่ตั้งอาณาเขต
- ทิศเหนือ ติดต่อกับ ถนนมหาจักรพรรดิ
  - ทิศใต้ ติดต่อกับ ซอยสมัค
  - ทิศตะวันออก ติดต่อกับ ถนนมรุพงษ์
  - ทิศตะวันตก ติดต่อกับ ถนนจุลละนันทน์
- (11) **ชุมชนสะพานดำ** ที่ทำการชุมชนตั้งอยู่ ณ ศาลาชุมชนสะพานดำ ถนนริมคลองท่าไข่ ตำบลหน้าเมือง อำเภอเมืองฉะเชิงเทรา จังหวัดฉะเชิงเทรา  
ลักษณะที่ตั้งอาณาเขต
- ทิศเหนือ ติดต่อกับ คลองท่าไข่
  - ทิศใต้ ติดต่อกับ ทางรถไฟสาย ฉะเชิงเทรา – พลุตาหลวง
  - ทิศตะวันออก ติดต่อกับ ชุมชนประตูน้ำ
  - ทิศตะวันตก ติดต่อกับ ทางรถไฟสาย ฉะเชิงเทรา – กบินทร์บุรี , ปราจีนบุรี
- (12) **ชุมชนตลาดบ่อบัว** ที่ทำการชุมชนตั้งอยู่เลขที่ 49/1 ถนนริมคลองท่าไข่ ตำบลหน้าเมือง อำเภอเมืองฉะเชิงเทรา จังหวัดฉะเชิงเทรา  
ลักษณะที่ตั้งอาณาเขต
- ทิศเหนือ ติดต่อกับ ริมคลองท่าไข่
  - ทิศใต้ ติดต่อกับ ถนนชุมพล
  - ทิศตะวันออก ติดต่อกับ คลองท่าไข่และสะพานเสริมวิเศษ
  - ทิศตะวันตก ติดต่อกับ ชุมชนประตูน้ำและสถานีตำรวจภูธร เมืองฉะเชิงเทรา

- (13) **ชุมชนประตุน้ำ** ที่ทำการชุมชนตั้งอยู่เลขที่ 79/11 ถนนนรกิจ ตำบลหน้าเมือง อำเภอเมืองฉะเชิงเทรา จังหวัดฉะเชิงเทรา  
ลักษณะที่ตั้งอาณาเขต
- ทิศเหนือ ติดต่อกับ คลองท่าไข่
  - ทิศใต้ ติดต่อกับ ศูนย์การเรียนรู้เมืองฉะเชิงเทรา
  - ทิศตะวันออก ติดต่อกับ ชุมชนตลาดบ่อบัว
  - ทิศตะวันตก ติดต่อกับ ชุมชนสะพานดำ
- (14) **ชุมชนหมู่บ้านศรีโสธร** ที่ทำการชุมชนตั้งอยู่เลขที่ 91 ถนนสวนสมเด็จฯ ตำบลหน้าเมือง อำเภอเมืองฉะเชิงเทรา จังหวัดฉะเชิงเทรา  
ลักษณะที่ตั้งอาณาเขต
- ทิศเหนือ ติดต่อกับ ศาลจังหวัดฉะเชิงเทราตลอดถนนเรืองวุฒิ ไปจรดถนนศรีโสธร และชุมชนหน้าเมือง
  - ทิศตะวันออก ติดต่อกับ ถนนแอมอรูทิศ 1 ไปจรดถนนศรีโสธรตัดใหม่
  - ทิศตะวันตก – ทิศใต้ ติดต่อกับ ตั้งแต่ถนนศรีโสธรตัดใหม่ ติดชุมชนซอยลิเก ลงมา ถนนศรีโสธรตัดใหม่ ซอย 5/1 ถนนแอมอรูทิศ ซอย 3 , 2 , 1
- (15) **ชุมชนหน้าเมือง** ที่ทำการชุมชนตั้งอยู่เลขที่ 313/1 ถนนมรุพงษ์ ตำบลหน้าเมือง อำเภอเมืองฉะเชิงเทรา จังหวัดฉะเชิงเทรา  
ลักษณะที่ตั้งอาณาเขต
- ทิศเหนือ ติดต่อกับ โรงพยาบาลพุทธโสธร
  - ทิศใต้ ติดต่อกับ มหาวิทยาลัยราชภัฏราชนครินทร์ฉะเชิงเทรา
  - ทิศตะวันออก ติดต่อกับ แม่น้ำบางปะกง
  - ทิศตะวันตก ติดต่อกับ ถนนศรีโสธรตัดใหม่
- (16) **ชุมชนท่าข้าม 1** ที่ทำการชุมชนตั้งอยู่ใต้สะพานเฉลิมพระเกียรติฯ ฝั่งท่าข้าม ตำบลหน้าเมือง อำเภอเมืองฉะเชิงเทรา จังหวัดฉะเชิงเทรา  
ลักษณะที่ตั้งอาณาเขต
- ทิศเหนือ ติดต่อกับ แม่น้ำบางปะกง
  - ทิศใต้ ติดต่อกับ ชุมชนท่าข้าม 2
  - ทิศตะวันออก ติดต่อกับ ตำบลบางตีนเป็ด
  - ทิศตะวันตก ติดต่อกับ ตำบลบางตีนเป็ด
- (17) **ชุมชนท่าข้าม 2** ที่ทำการชุมชนตั้งอยู่เลขที่ 204 ถนนสุขประยูร 12 ตำบลหน้าเมือง อำเภอเมืองฉะเชิงเทรา จังหวัดฉะเชิงเทรา  
ลักษณะที่ตั้งอาณาเขต
- ทิศเหนือ ติดต่อกับ หมู่ 6 ตำบลบางตีนเป็ด
  - ทิศใต้ ติดต่อกับ หมู่ 5 ตำบลบางตีนเป็ด
  - ทิศตะวันออก ติดต่อกับ หมู่ 7 และหมู่ 12 ตำบลบางตีนเป็ด
  - ทิศตะวันตก ติดต่อกับ หมู่ 5 ตำบลบางตีนเป็ด และแม่น้ำบางปะกง

- (18) **ชุมชนตลาดบน** ที่ทำการชุมชนตั้งอยู่ ณ ที่ทำการอสม. ชุมชนตลาดบน  
ข้างศูนย์การแพทย์วัดจันทน์ ตำบลหน้าเมือง อำเภอเมืองฉะเชิงเทรา จังหวัดฉะเชิงเทรา  
ลักษณะที่ตั้งอาณาเขต
- ทิศเหนือ ติดต่อกับ องค์การบริหารส่วนตำบลบางขวัญ
  - ทิศใต้ ติดต่อกับ แม่น้ำบางปะกงตลอดแนว
  - ทิศตะวันออก ติดต่อกับ องค์การบริหารส่วนตำบลบ้านใหม่
  - ทิศตะวันตก ติดต่อกับ ชุมชนตลาดบ้านใหม่และองค์การบริหารส่วนตำบลท่าไข่
- (19) **ชุมชนตลาดบ้านใหม่** ที่ทำการชุมชนตั้งอยู่เลขที่ 51 - 55 ถนนตลาดบ้านใหม่  
ตำบลหน้าเมือง อำเภอเมืองฉะเชิงเทรา จังหวัดฉะเชิงเทรา  
ลักษณะที่ตั้งอาณาเขต
- ทิศเหนือ ติดต่อกับ ชุมชนตลาดบน (คลองบ้านใหม่)
  - ทิศใต้ ติดต่อกับ ชุมชนวรรณิง 1 , 2
  - ทิศตะวันออก ติดต่อกับ แม่น้ำบางปะกง
  - ทิศตะวันตก ติดต่อกับ องค์การบริหารส่วนตำบลท่าไข่
- (20) **ชุมชนตรอกข้าวหลาม** ที่ทำการชุมชนตั้งอยู่เลขที่ 103/82 ถนนศุภกิจ ตำบลหน้าเมือง  
อำเภอเมืองฉะเชิงเทรา จังหวัดฉะเชิงเทรา  
ลักษณะที่ตั้งอาณาเขต
- ทิศเหนือ ติดต่อกับ ตำบลท่าไข่
  - ทิศใต้ ติดต่อกับ ชุมชนตลาดบ้านใหม่
  - ทิศตะวันออก ติดต่อกับ ชุมชนวรรณิง 1
  - ทิศตะวันตก ติดต่อกับ ชุมชนตลาดบ่อบัว
- (21) **ชุมชนประชาสรรค์** ที่ทำการชุมชนตั้งอยู่เลขที่ 18 ถนนประชาสรรค์ ตำบลหน้าเมือง  
อำเภอเมืองฉะเชิงเทรา จังหวัดฉะเชิงเทรา  
ลักษณะที่ตั้งอาณาเขต
- ทิศเหนือ ติดต่อกับ ชุมชนซอยลิเก
  - ทิศใต้ ติดต่อกับ ชุมชนเทพคุณากร , ชุมชนโสธร 2
  - ทิศตะวันออก ติดต่อกับ ถนนศรีโสธรตัดใหม่
  - ทิศตะวันตก ติดต่อกับ ถนนฉะเชิงเทรา - บางปะกง
- (22) **ชุมชนริมคลองวนา** ที่ทำการชุมชนตั้งอยู่เลขที่ 698 ถนนมหาจักรพรรดิ ตำบลหน้าเมือง  
อำเภอเมืองฉะเชิงเทรา จังหวัดฉะเชิงเทรา  
ลักษณะที่ตั้งอาณาเขต
- ทิศเหนือ ติดต่อกับ คลองตาพูน
  - ทิศใต้ ติดต่อกับ ชุมชนสถานีรถไฟ
  - ทิศตะวันออก ติดต่อกับ คลองท่าไข่และทางรถไฟสายตะวันออก  
(กรุงเทพฯ - อนุรักษ์ประเทศ)
  - ทิศตะวันตก ติดต่อกับ ถนนสุวินทวงศ์

### 1.1.2 แผนที่ประกอบ (รายละเอียดปรากฏในหน้าที่ 6 - 8)

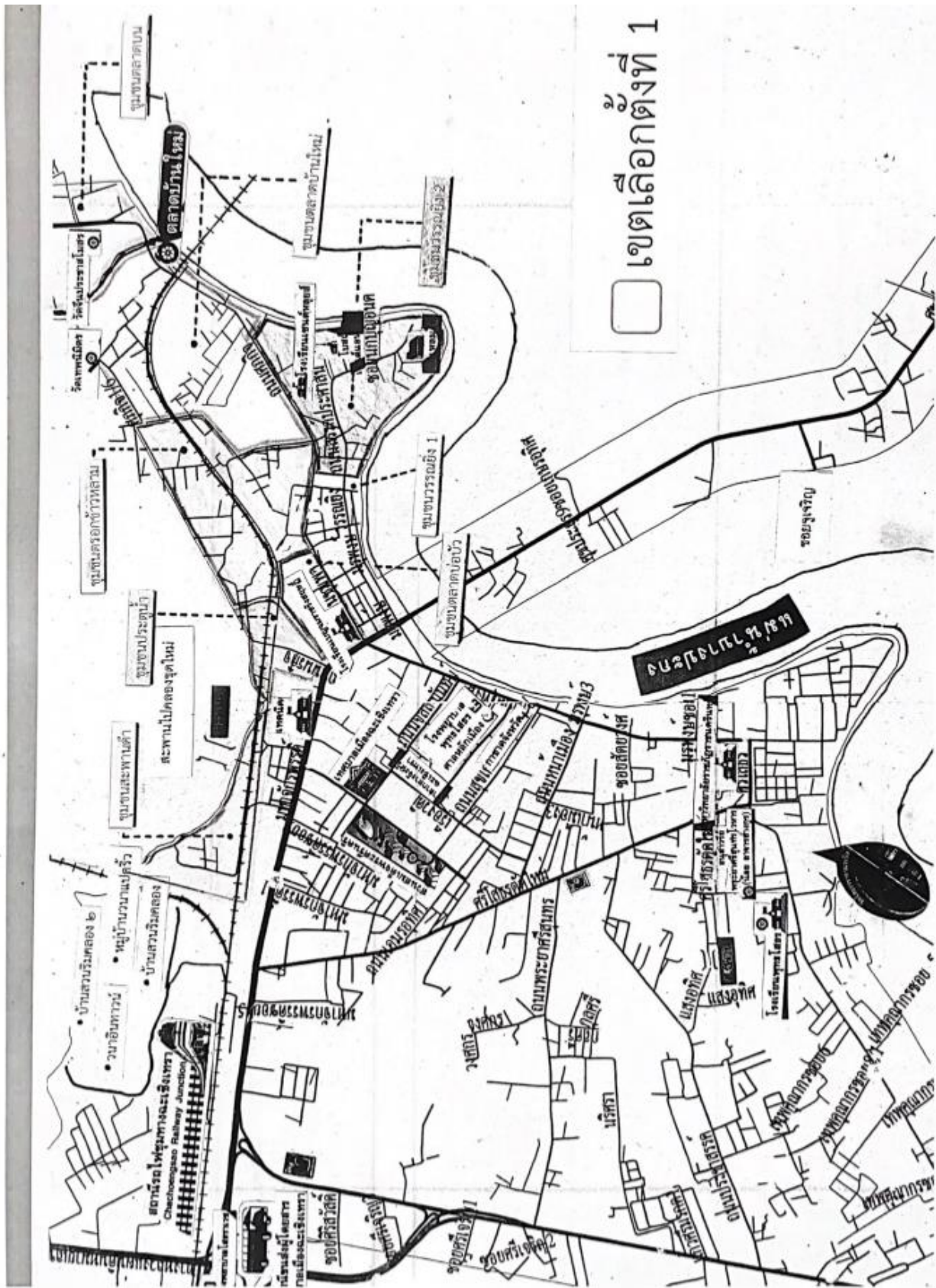

□ เขตเลือกตั้งที่ 1

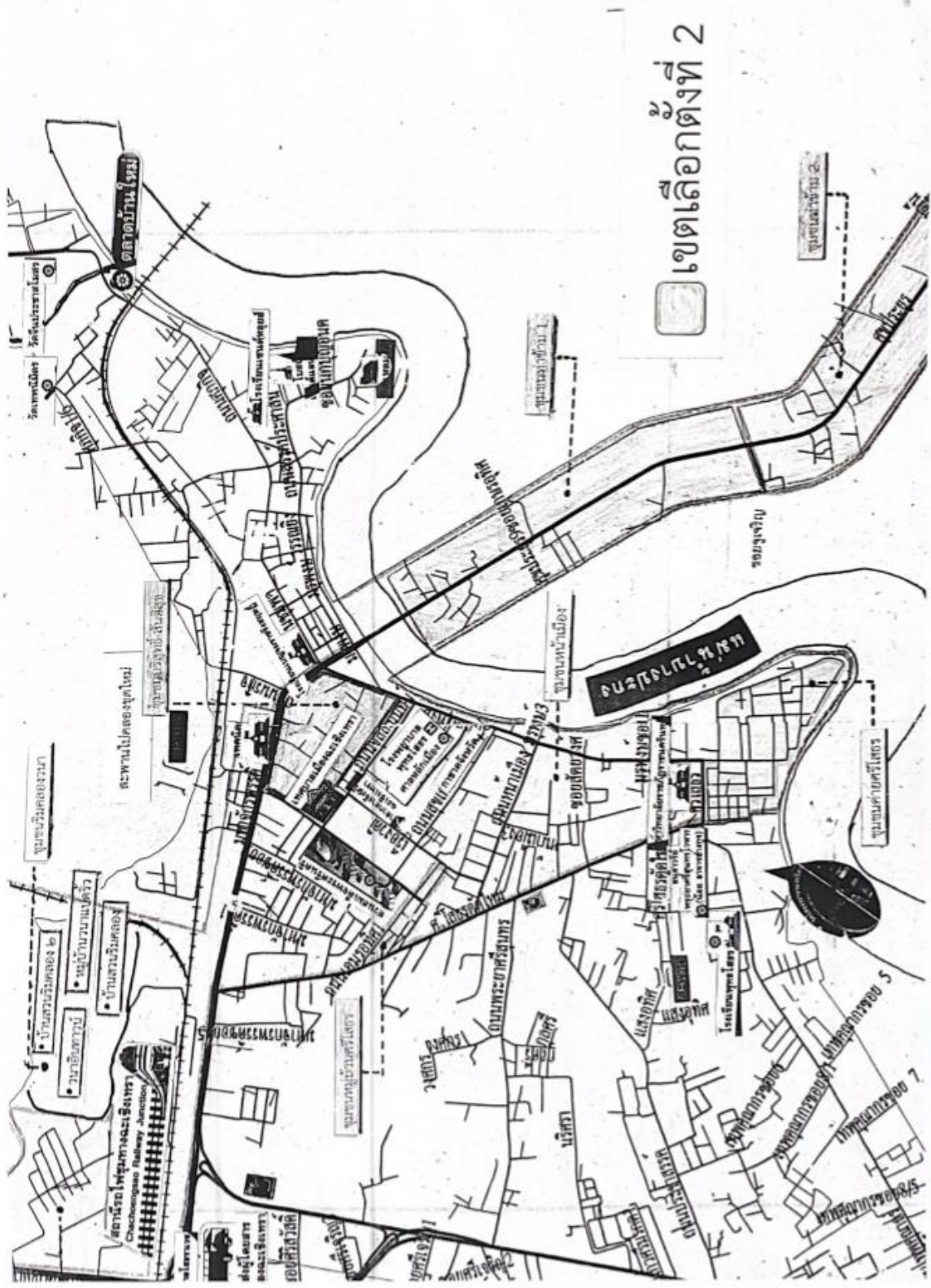



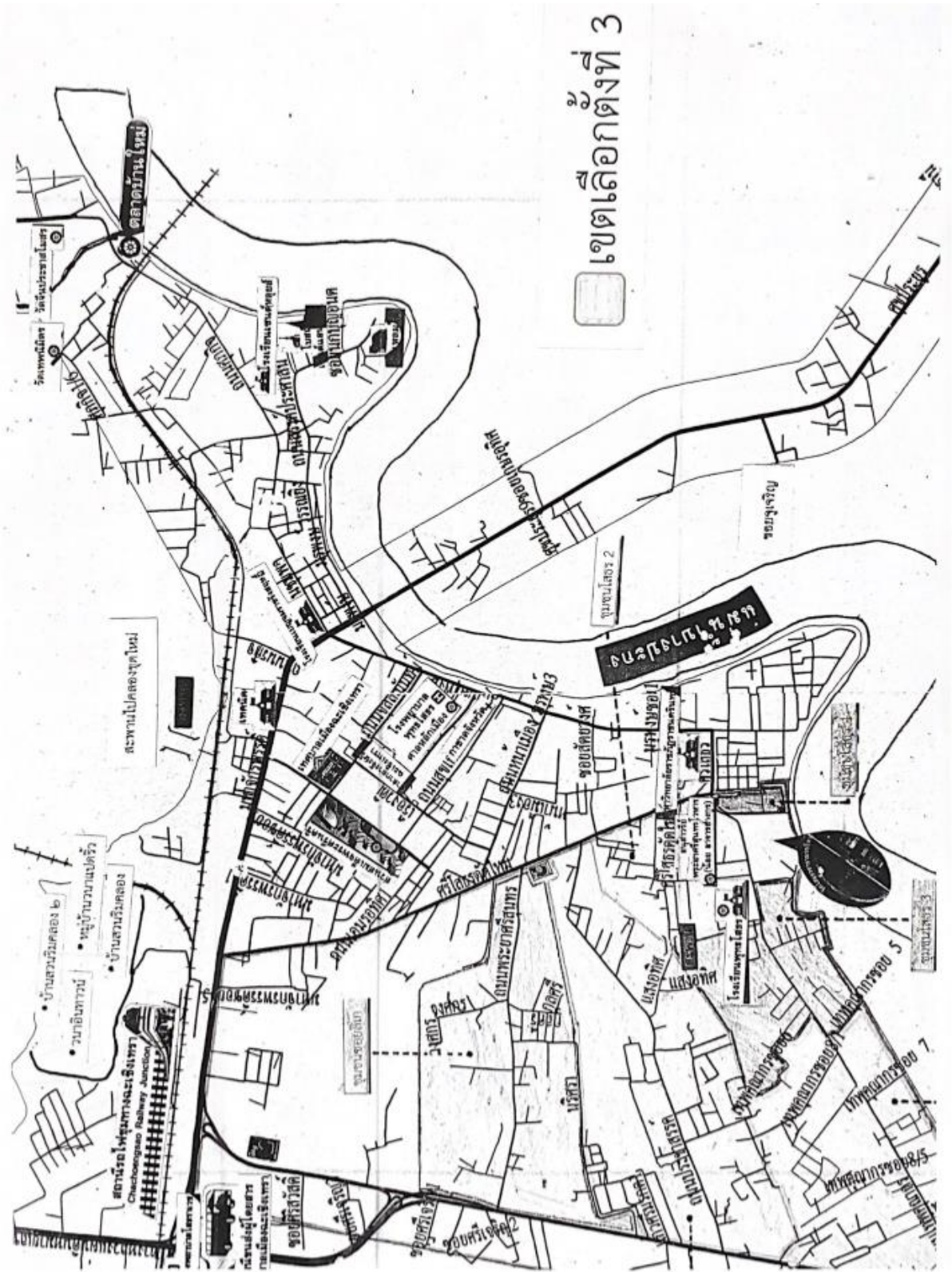

เขตเลือกตั้งที่ 3



## 1.2 ลักษณะภูมิประเทศ

เทศบาลเมืองฉะเชิงเทรา มีพื้นที่ 12.76 ตารางกิโลเมตร สภาพพื้นที่ภายในเขตเทศบาลเป็นที่ราบลุ่ม มีแม่น้ำบางปะกงไหลผ่านกลางเขตเทศบาล จากแนวเขตเทศบาลด้านทิศใต้ไปจดแนวเขตเทศบาลด้านทิศเหนือ

เทศบาลเมืองฉะเชิงเทรา มีอาณาเขตติดต่อดังนี้.-

ทิศเหนือ	จดคลองลาวและคลองบ้านใหม่
ทิศใต้	ขนานกับถนนสุขประยูรในรัศมี 200 เมตร และแม่น้ำบางปะกง
ทิศตะวันออก	จดแม่น้ำบางปะกงและขนานกับถนนสุขประยูรในรัศมี 200 เมตร
ทิศตะวันตก	ขนานกับถนนสิริโสธร ในรัศมี 200 เมตร

### ด้านเหนือ

**ตั้งแต่หลักเขตที่ 1** ซึ่งตั้งอยู่ริมคลองลาวฝั่งใต้ ห่างจากศูนย์กลางทางหลวงแผ่นดิน หมายเลข 304 ตอนมีนบุรี - ฉะเชิงเทรา ปากตะวันตกตามแนวเส้นตั้งฉากระยะ 200 เมตร เลียบตามริมคลองลาวและคลองท่าไข่ไปทางทิศตะวันออกเฉียงใต้ ถึงหลักเขตที่ 2 ซึ่งตั้งอยู่ปลายถนนธุรกิจ ริมคลองท่าไข่

**จากหลักเขตที่ 2** เป็นเส้นตรงไปทางทิศตะวันออกเฉียงเหนือ ถึงหลักเขตที่ 3 ซึ่งตั้งอยู่ริมคลองบ้านใหม่ ฝั่งตะวันตก ห่างจากศูนย์กลางทางหลวงจังหวัดหมายเลข 3200 ฉะเชิงเทรา - บางน้ำเปรี้ยว วัดตามแนวคลองบ้านใหม่ ระยะ 400 เมตร

**จากหลักเขตที่ 3** เลียบตามริมคลองบ้านใหม่ฝั่งตะวันตกไปทางทิศเหนือ ระยะ 1,000 เมตร ถึงหลักเขตที่ 4 ซึ่งตั้งอยู่ริมคลองบ้านใหม่

**จากหลักเขตที่ 4** เป็นเส้นตั้งฉากกับทางหลวงจังหวัดหมายเลข 3200 ฉะเชิงเทรา - บางน้ำเปรี้ยว ไปทางทิศตะวันออก ข้ามทางหลวงจังหวัดหมายเลข 3200 ฉะเชิงเทรา - บางน้ำเปรี้ยว ถึงหลักเขตที่ 5 ซึ่งตั้งอยู่ห่างจากศูนย์กลางทางหลวงจังหวัดหมายเลข 3200 ฉะเชิงเทรา - บางน้ำเปรี้ยว ตามแนวเส้นตั้งฉาก ระยะ 200 เมตร

### ด้านตะวันออก

**จากหลักเขตที่ 5** เป็นเส้นขนานกับทางหลวงจังหวัดหมายเลข 3200 ฉะเชิงเทรา - บางน้ำเปรี้ยว ไปทางทิศใต้ ถึงหลักเขตที่ 6 ซึ่งตั้งอยู่ริมแม่น้ำบางปะกงฝั่งเหนือ

**จากหลักเขตที่ 6** เลียบตามริมแม่น้ำบางปะกงฝั่งเหนือไปทางทิศตะวันตกเฉียงใต้ ถึงหลักเขตที่ 7 ซึ่งตั้งอยู่ห่างจากสะพานข้ามแม่น้ำบางปะกงปากตะวันออก ตามแนวเส้นตั้งฉาก ระยะ 200 เมตร

**จากหลักเขตที่ 7** เป็นเส้นขนานกับทางหลวงแผ่นดินหมายเลข 304 ตอนฉะเชิงเทรา - พนมสารคาม ไปทางทิศตะวันออกเฉียงใต้ ถึงหลักเขตที่ 8 ซึ่งตั้งอยู่ริมทางหลวงแผ่นดินหมายเลข 304 ตอนฉะเชิงเทรา - พนมสารคาม ปากเหนือตรงสามแยกตัดกับทางหลวงแผ่นดินหมายเลข 315 ตอนพนัสนิคม - ฉะเชิงเทรา

### ด้านใต้

**จากหลักเขตที่ 8** เป็นเส้นตรงเลียบตามทางหลวงแผ่นดินหมายเลข 304 ตอนฉะเชิงเทรา - พนมสารคาม ไปทางทิศตะวันตกข้ามทางหลวงแผ่นดินหมายเลข 304 ตอนฉะเชิงเทรา - พนมสารคาม แล้วหักเป็นเส้นตรง ถึงหลักเขตที่ 9 ซึ่งตั้งอยู่ห่างจากศูนย์กลางทางหลวงแผ่นดินหมายเลข 304 ตอนฉะเชิงเทรา - พนมสารคาม ปากตะวันตก ตามแนวเส้นตั้งฉาก ระยะ 200 เมตร

**จากหลักเขตที่ 9** เป็นเส้นขนานกับทางหลวงแผ่นดินหมายเลข 304 ตอนฉะเชิงเทรา – พนมสารคาม ไปทางทิศตะวันตกเฉียงเหนือข้ามแม่น้ำบางปะกง ถึงหลักเขตที่ 10 ซึ่งตั้งอยู่ริมแม่น้ำบางปะกงฝั่งเหนือ

**จากหลักเขตที่ 10** เลียบตามริมแม่น้ำบางปะกงฝั่งเหนือไปทางทิศใต้ ถึงหลักเขตที่ 11 ซึ่งตั้งอยู่ริมปากคลองศรีโสธรฝั่งใต้ที่บรรจบกับแม่น้ำบางปะกง

**จากหลักเขตที่ 11** เลียบตามริมคลองศรีโสธร ไปทางทิศตะวันตกเฉียงใต้ แล้วหักขนานกับถนนเข้าวัดโสธรพากใต้ตามแนวเส้นตั้งฉาก ระยะ 200 เมตร ถึงหลักเขตที่ 12 ซึ่งตั้งอยู่ริมทางหลวงแผ่นดินหมายเลข 314 บางปะกง – ฉะเชิงเทรา พากตะวันออก

**จากหลักเขตที่ 12** เป็นเส้นตั้งฉากกับทางหลวงแผ่นดินหมายเลข 314 บางปะกง – ฉะเชิงเทรา ไปทางทิศตะวันตก ถึงหลักเขตที่ 13 ซึ่งตั้งอยู่ห่างจากศูนย์กลางทางหลวงแผ่นดินหมายเลข 314 บางปะกง – ฉะเชิงเทรา พากตะวันตก ตามแนวเส้นตั้งฉาก ระยะ 200 เมตร

#### **ด้านตะวันตก**

**จากหลักเขตที่ 13** เป็นเส้นขนานกับทางหลวงแผ่นดินหมายเลข 314 บางปะกง – ฉะเชิงเทรา ไปทางทิศเหนือ ถึงหลักเขตที่ 14 ซึ่งตั้งอยู่ห่างจากศูนย์กลางทางหลวงแผ่นดินหมายเลข 304 ตอนมีนบุรี – ฉะเชิงเทรา พากใต้ ตามแนวเส้นตั้งฉาก ระยะ 200 เมตร

**จากหลักเขตที่ 14** เป็นเส้นขนานกับทางหลวงแผ่นดินหมายเลข 304 ตอนมีนบุรี – ฉะเชิงเทรา ไปทางทิศตะวันตก แล้ววกไปทางทิศเหนือบรรจบกับหลักเขตที่ 1

### **1.3 ลักษณะภูมิอากาศ**

เทศบาลเมืองฉะเชิงเทรา มีภูมิอากาศ เช่นเดียวกับภูมิอากาศโดยทั่วไปของจังหวัดฉะเชิงเทรา กล่าวคือลักษณะอากาศร้อนชื้นเขตศูนย์สูตร โดยมีลมมรสุมพัดปกคลุมเกือบตลอดทั้งปี พิจารณาตามลักษณะลม ฟ้า อากาศของประเทศไทย สามารถแบ่งฤดูกาลของเทศบาลเมืองฉะเชิงเทรา จังหวัดฉะเชิงเทรา ได้เป็น 3 ฤดู ดังนี้-

1. **ฤดูหนาว** เริ่มตั้งแต่กลางเดือนตุลาคมถึงกลางเดือนกุมภาพันธ์ ซึ่งเป็นช่วงของมรสุมตะวันออกเฉียงเหนือ บริเวณความกดอากาศสูงจากประเทศจีนที่มีคุณสมบัติเย็นและแห้งจะแผ่ลงมาปกคลุมประเทศไทยในช่วงนี้ทำให้จังหวัดฉะเชิงเทรา มีอากาศหนาวเย็นโดยทั่วไป
2. **ฤดูร้อน** เริ่มประมาณกลางเดือนกุมภาพันธ์ และสิ้นสุดประมาณกลางเดือนพฤษภาคม ในระยะนี้จะมีหย่อมความกดอากาศต่ำเนื่องจากความร้อนปกคลุมประเทศไทยตอนบน ทำให้มีอากาศร้อนอบอ้าวทั่วไปโดยเฉพาะเดือนเมษายนเป็นเดือนที่มีอากาศร้อนจัดที่สุดในรอบปี
3. **ฤดูฝน** เริ่มประมาณกลางเดือนพฤษภาคมถึงกลางเดือนตุลาคม เป็นช่วงที่มรสุมตะวันตกเฉียงใต้พัดเข้าสู่ประเทศไทย อากาศจะเริ่มชุ่มชื้นขึ้นและมีฝนตกชุกตั้งแต่เดือนพฤษภาคมเป็นต้นไป โดยมีฝนตกหนาแน่นในช่วงเดือนกันยายน

### **1.4 ลักษณะของดิน**

เทศบาลเมืองฉะเชิงเทรามีลักษณะของดินเป็นแบบ **กลุ่มชุดดินที่ 3**

**กลุ่มชุดดินที่ 3** บริเวณตำบลหน้าเมือง อำเภอเมืองฉะเชิงเทรา จังหวัดฉะเชิงเทรา

**ลักษณะโดยทั่วไป** : มีเนื้อดินเป็นพวกดินเหนียว ดินบนเป็นสีเทาเข้ม สีนํ้าตาลปนเทาเข้ม ดินล่างเป็นสีเทาหรือนํ้าตาลอ่อน มีจุดประสีนํ้าตาลแก่ สีนํ้าตาลปนเหลือง สีแดงปนเหลือง พบตามที่ราบลุ่มหรือ

ที่ราบเรียบ เป็นดินลึก มีการระบายน้ำเร็ว ฤดูฝนช่วงน้ำลึก 20 – 50 เซนติเมตร นาน 4 - 5 เดือน ฤดูแล้งดินแห้ง แตกกระแวงเป็นร่องกว้างลึก ถ้าพบบริเวณชายฝั่งทะเลมักมีเปลือกหอยอยู่ในดินชั้นล่าง ดินมีความอุดมสมบูรณ์ ตามธรรมชาติปานกลาง มีปฏิกริยาดินเป็นกรดปานกลางถ้าเป็นกรดเล็กน้อย มีค่าความเป็นกรดเป็นด่างประมาณ 5.5 - 6.5 ส่วนดินชั้นล่างหากมีเปลือกหอยปะปนจะมีปฏิกริยาเป็นด่างอ่อน หรือมีค่าความเป็นด่างประมาณ 7.5 - 8.0 ได้แก่ ชุดดินสมุทรปรากร บางกอก ฉะเชิงเทรา พินาย บางแพ และสิงห์บุรี ปัจจุบันบริเวณดังกล่าวส่วนใหญ่ใช้ทำนา หรือยกร่องปลูกพืชผัก และไม่ผลซึ่งไม่ค่อยจะมี

**ปัญหาในการใช้ประโยชน์ที่ดิน** ถ้าในบริเวณที่เป็นที่ลุ่มมาก ๆ จะมีปัญหาเรื่องน้ำท่วมในฤดูฝน

**ความเหมาะสมสำหรับการปลูกพืช :** ในสภาพปัจจุบันสภาพพื้นที่มีศักยภาพเหมาะสม ในการทำนาเนื่องจากสภาพพื้นที่ราบเรียบถึงเกือบราบเรียบ เนื้อดินเป็นดินเหนียว การระบายน้ำเร็ว ในช่วงฤดูฝน จะมีน้ำขังที่ผิวดินนาน 4 – 5 เดือน แต่สามารถปลูกพืชไร่ และพืชผักบางชนิดได้ ในช่วงฤดูแล้งหลังการเก็บเกี่ยว ข้าวแล้วไม่เหมาะที่จะปลูกไม้ผล และไม่ยืนต้นเพราะมีน้ำท่วมขังลึกในฤดูฝน อย่างไรก็ตามสามารถเปลี่ยนสภาพ การใช้ประโยชน์จากนาข้าวเป็นปลูกพืชไร่ ไม้ผล และพืชผักได้ ถ้าได้มีการพัฒนาที่ดินโดยการทำคันดินรอบ พื้นที่เพาะปลูกเพื่อป้องกันน้ำท่วม และยกร่องปลูกเพื่อช่วยการระบายน้ำของดิน

## 2. ด้านการเมือง / การปกครอง

### 2.1 เขตการปกครอง

เทศบาลเมืองฉะเชิงเทรา มีเขตการปกครองครอบคลุมตำบลหน้าเมือง มีพื้นที่ 12.76 ตารางกิโลเมตร

### 2.2 การเลือกตั้ง

เทศบาลเมืองฉะเชิงเทรา ได้กำหนดเขตการเลือกตั้งออกเป็น 3 เขต ดังนี้.-

**เขตเลือกตั้งที่ 1** มีจำนวนสมาชิกสภาเทศบาลเมืองฉะเชิงเทรา 6 คน พื้นที่ที่อยู่ในเขตเลือกตั้ง ได้แก่ เริ่มต้นจากหลักเขตเทศบาลเมืองฉะเชิงเทราที่ 2 ไปทางทิศตะวันออกเฉียงเหนือถึงหลักเขตเทศบาลเมืองฉะเชิงเทราที่ 3 แล้วไปทางทิศเหนือ ตามแนวคลองบ้านใหม่ ถึงหลักเขตเทศบาลเมืองฉะเชิงเทราที่ 4 ไปทางทิศตะวันออกถึงหลักเขตเทศบาลเมืองฉะเชิงเทราที่ 5 ไปทางทิศใต้ถึงหลักเขตเทศบาลเมืองฉะเชิงเทราที่ 6 ไปตามแนวแม่น้ำบางปะกงถึงถนนมรุพงษ์ บริเวณสถานีดับเพลิงเทศบาลเมืองฉะเชิงเทรา แล้วไปทางทิศตะวันตกเฉียงเหนือตามถนนมหาจักรพรรดิถึงทางแยกเข้าถนนนรภิจ จากทิศเหนือตามถนนนรภิจถึงแนวทางรถไฟ จากนั้นไปทางทิศตะวันตก ตามแนวทางรถไฟจนจดกับคลองท่าไข่ทางทิศตะวันออกเลียบบตามแนวคลองท่าไข่ จนถึงหลักเขตเทศบาลเมืองฉะเชิงเทราที่ 2 ซึ่งเป็นจุดเริ่มต้น

**เขตเลือกตั้งที่ 2** มีจำนวนสมาชิกสภาเทศบาลเมืองฉะเชิงเทรา 6 คน พื้นที่ที่อยู่ในเขตเลือกตั้ง ได้แก่ เริ่มต้นจากหลักเขตเทศบาลเมืองฉะเชิงเทราที่ 7 ไปทางทิศ ตะวันออกเฉียงใต้ตามแนวเส้นแบ่งเขตระหว่างเทศบาลเมือง ฉะเชิงเทรากับองค์การบริหารส่วนตำบลบางตีนเป็ด ถึงหลักเขตเทศบาลเมืองฉะเชิงเทราที่ 8 จากนั้น ไปทางทิศตะวันตกตาม ถนนฉะเชิงเทรา - พนมสารคาม ถึงหลักเขตเทศบาลเมืองฉะเชิงเทราที่ 9 ไปทางทิศตะวันตกเฉียงเหนือตามแนวเส้นแบ่ง เขตระหว่างเทศบาลเมืองฉะเชิงเทรากับองค์การบริหารส่วนตำบลบางตีนเป็ด ถึงหลักเขตเทศบาลเมืองฉะเชิงเทราที่ 10 ไปทางทิศใต้ตามแนวแม่น้ำบางปะกงถึงวัดโสธรวรารามวรวิหาร ต่อไปทางทิศเหนือตามถนนศรีโสธรตัดใหม่ถึงแยกจุดตัดกับถนนมหาจักรพรรดิ ไปทางทิศตะวันตกตามถนนมหาจักรพรรดิจนถึงถนนมหาจักรพรรดิ ไปทางทิศตะวันออกเฉียงใต้จนถึงหลักเขตเทศบาลเมืองฉะเชิงเทราที่ 14 แล้วไปทางทิศตะวันตกเฉียงเหนือ ถึงหลักเขตเทศบาลเมืองฉะเชิงเทราที่ 1

ไปทางทิศตะวันออกตามแนวคลองลาวจนถึงจุดตัดกับทางรถไฟบริเวณชุมชนสะพานดำ ไปทางทิศใต้ตามแนวทางรถไฟถึงจุดตัดกับถนนนรกีจ จากนั้นไปทางทิศใต้ถึงถนนมหาจักรพรรดิแล้วไปทางทิศตะวันออกเฉียงใต้จนถึงสถานีดับเพลิง ซึ่งเป็นจุดเริ่มต้น

**เขตเลือกตั้งที่ 3** มีจำนวนสมาชิกสภาเทศบาลเมืองฉะเชิงเทรา 6 คน พื้นที่ที่อยู่ในเขตเลือกตั้ง ได้แก่

เริ่มต้นจากวัดโสธรวรารามวรวิหารไปทางทิศตะวันตกตามแนวแม่น้ำบางปะกง จนถึงหลักเขตเทศบาลเมืองฉะเชิงเทราที่ 11 แล้วไปทางทิศตะวันตกเฉียงใต้ตามแนวเส้นแบ่งเขตระหว่าง เทศบาลเมืองฉะเชิงเทรากับองค์การบริหารส่วนตำบลโสธร จนถึงหลักเขตเทศบาลเมืองฉะเชิงเทราที่ 12 และหลักเขตเทศบาลเมืองฉะเชิงเทราที่ 13 แล้วไปทางทิศเหนือตามแนวเส้นแบ่งเขตเทศบาลเมืองฉะเชิงเทรากับองค์การบริหารส่วนตำบลโสธร จนถึงหลักเขตเทศบาลเมืองฉะเชิงเทราที่ 14 แล้วไปทางทิศเหนือถึงถนนมหาจักรพรรดิ แล้วไปทางทิศตะวันออกจนถึงแยกจุดตัดกับถนนศรีโสธรตัดใหม่ จากนั้นไปทางทิศใต้ตามแนวถนนศรีโสธรตัดใหม่ จนถึงวัดโสธรวรารามริมแม่น้ำบางปะกง ซึ่งเป็นจุดเริ่มต้น

### 3. ประชากร

จากหลักฐานทางทะเบียนราษฎร ย้อนหลัง 5 ปี จนถึง ณ ปัจจุบัน (เดือน มกราคม 2560 ถึง กันยายน 2564) ของสำนักทะเบียนท้องถิ่นเทศบาลเมืองฉะเชิงเทรา ปรากฏข้อมูลดังนี้.-

#### 3.1 ข้อมูลเกี่ยวกับจำนวนประชากร

ข้อมูลจำนวนประชากรย้อนหลัง 5 ปี จนถึง ณ ปัจจุบัน (เดือน มกราคม 2560 ถึง กันยายน 2564) ของสำนักทะเบียนท้องถิ่นเทศบาลเมืองฉะเชิงเทรา ดังนี้.-

ประชากร	ปี 2560	ปี 2561	ปี 2562	ปี 2563	ปี 2564
ชาย	18,515	18,544	18,399	18,052	18,024
หญิง	20,813	20,689	20,503	20,132	20,047
รวม (คน)	39,328	39,233	38,902	38,184	38,071

#### 3.2 ช่วงอายุและจำนวนประชากร

ข้อมูลจำนวนประชากรแยกตามเกณฑ์อายุ (เฉพาะผู้มีสัญชาติไทย) ย้อนหลัง 5 ปี จนถึง ณ ปัจจุบัน (เดือน มกราคม 2560 ถึง กันยายน 2564) ของสำนักทะเบียนท้องถิ่นเทศบาลเมืองฉะเชิงเทรา ดังนี้.-

ช่วงอายุ	ปี 2560	ปี 2561	ปี 2562	ปี 2563	ปี 2564
อายุต่ำกว่า 18 ปี	8,908	8,775	8,561	8,283	8,119
อายุ 18 - 60 ปี	23,454	23,210	22,862	22,326	22,196
อายุ 60 ปีขึ้นไป	6,966	7,248	7,479	7,575	7,756
รวม (คน)	39,328	39,233	38,902	38,184	38,071

### 3.3 จำนวนหลังคาเรือน

ข้อมูลจำนวนประชากรย้อนหลัง 5 ปี จนถึง ณ ปัจจุบัน (เดือน มกราคม 2560 ถึง กันยายน 2564) ของสำนักทะเบียนท้องถิ่นเทศบาลเมืองฉะเชิงเทรา ดังนี้.-

ปี พ.ศ.	จำนวนหลังคาเรือน
ปี 2560	21,124
ปี 2561	21,799
ปี 2562	21,949
ปี 2563	22,048
ปี 2564	22,154

#### การคาดการณ์ในอนาคต

ข้อมูลประชากรมีความสำคัญมากในการวางแผนนโยบายเพื่อพัฒนาท้องถิ่น จำนวนประชากรในเขตเทศบาลเมืองฉะเชิงเทรา มีผลกระทบมาจากการเปลี่ยนแปลงประชากร อันได้แก่ การเกิด การตาย และการย้ายถิ่นของจำนวนประชากร และยังมีประชากรแฝงที่มาทำงาน มาศึกษาในเขตเทศบาลเมืองฉะเชิงเทรา แต่ไม่ได้ย้ายชื่อมาในทะเบียนบ้านทำให้เขตเทศบาลเมืองฉะเชิงเทรา เหมือนมีผู้อยู่หนาแน่น แต่จำนวนประชากรไม่มากเท่าความเป็นจริง จากสถิติข้อมูลประชากร 5 ปีย้อนหลัง จำนวนประชากรมีอัตราการขยายตัวคงที่ และลดลงตามจำนวนของการตาย และการย้ายถิ่น ซึ่งเทศบาลเมืองฉะเชิงเทราเป็นหนึ่งในจังหวัดโครงการระเบียงเศรษฐกิจพิเศษภาคตะวันออก (Eastern Economic Corridor หรือ EEC) ในอนาคตคาดว่าจะมีประชากรเพิ่มมากขึ้นตามลำดับ

## 4. สภาพทางสังคม

### 4.1 การศึกษา

ในพื้นที่เขตเทศบาลเมืองฉะเชิงเทรา มีสถานศึกษาในสังกัดต่าง ๆ ดังนี้.-

(1) สังกัดสำนักงานคณะกรรมการอุดมศึกษา กระทรวงศึกษาธิการ

๑ มหาวิทยาลัยราชภัฏราชนครินทร์

(2) สังกัดสำนักงานการศึกษาเอกชน

- ๑ มหาวิทยาลัยเฉลิมกาญจนา
- ๑ โรงเรียนปัญจพิทยาคาร (สนั่น พิชิตกุล)
- ๑ โรงเรียนเซนต์แอนโทนี่
- ๑ โรงเรียนศรีวรการ
- ๑ โรงเรียนเทพประสิทธิ์วิทยา
- ๑ โรงเรียนเซนต์หลุยส์
- ๑ โรงเรียนสมาคมสงเคราะห์วิทยา
- ๑ โรงเรียนพาณิชยการฉะเชิงเทรา
- ๑ เทคโนโลยีศรีวรการ

(4) สังกัดสำนักงานเขตพื้นที่การศึกษาประถมศึกษาฉะเชิงเทรา เขต 1

๑ โรงเรียนอนุบาลวัดปิตุลาธิราชรังสฤษฎ์

- (5) สังกัดสำนักงานเขตพื้นที่การศึกษามัธยมศึกษา เขต 6
- ➔ โรงเรียนวัดโสธรวรารามวรวิหาร
  - ➔ โรงเรียนเบญจมราชรังสฤษฎิ์
  - ➔ โรงเรียนดัดดรุณี
- (6) สังกัดสำนักงานพระพุทธศาสนาแห่งชาติ
- ➔ โรงเรียนพระปริยัติธรรมวัดปิตุลาธิราชรังสฤษฎิ์
  - ➔ โรงเรียนพระปริยัติธรรมวัดโสธรวรารามวรวิหาร
- 7) สังกัดเทศบาลเมืองฉะเชิงเทรา
- ➔ โรงเรียนเทศบาล 1 วัดแหลมใต้ (สุดสุนทร)
  - ➔ โรงเรียนเทศบาล 2 พระยาศรีสุนทรโวหาร (น้อย อาจารยางกูร)
  - ➔ ศูนย์พัฒนาเด็กเล็กเทศบาลเมืองฉะเชิงเทรา
- (8) สังกัดค่ายทหาร (เตรียมความพร้อมก่อนอนุบาล)
- ➔ ศูนย์พัฒนาเด็กเล็กค่ายศรีโสธร
- (9) สังกัดมหาวิทยาลัยราชภัฏราชชนครินทร์
- ➔ โรงเรียนสาธิตมหาวิทยาลัยราชภัฏราชชนครินทร์
- (10) สังกัดสถาบันอาชีวศึกษา
- ➔ วิทยาลัยเทคนิคฉะเชิงเทรา
  - ➔ วิทยาลัยอาชีวศึกษาฉะเชิงเทรา
- (ข้อมูล ณ วันที่ 31 กันยายน พ.ศ. 2564)

## 4.2 สาธารณสุข

- (1) โรงพยาบาล / สถานพยาบาลในเขตเทศบาลเมืองฉะเชิงเทรา
- สังกัดกระทรวงสาธารณสุข จำนวน 2 แห่ง ได้แก่
- ➔ โรงพยาบาลพุทธโสธร ขนาด 561 เตียง
  - ➔ สำนักงานสาธารณสุขจังหวัดฉะเชิงเทรา (ให้บริการเฉพาะผู้ป่วยนอก)
  - ➔ ศูนย์แพทย์ชุมชนวัดจีนประชาสโมสร (ให้บริการเฉพาะผู้ป่วยนอก)  
ถนนฉะเชิงเทรา - บางน้ำเปรี้ยว
  - ➔ ศูนย์สุขภาพชุมชนเมืองวัดโสธรวราราม โรงพยาบาลพุทธโสธร
- สังกัดโรงพยาบาลเอกชน จำนวน 1 แห่ง ได้แก่
- ➔ โรงพยาบาลเกษมราษฎร์ ฉะเชิงเทรา ขนาด 159 เตียง
- (2) ศูนย์บริการสาธารณสุข
- สังกัดเทศบาลเมืองฉะเชิงเทรา จำนวน 1 แห่ง ได้แก่
- ➔ ศูนย์บริการสาธารณสุข เทศบาลเมืองฉะเชิงเทรา (ให้บริการเฉพาะผู้ป่วยนอก)

นอกจากงานด้านการรักษาพยาบาลในสถานพยาบาลแล้ว เทศบาลเมืองฉะเชิงเทรา ยังสนับสนุน การดำเนินงาน และบริหารจัดการระบบหลักประกันสุขภาพ และสวัสดิการชุมชนในระดับท้องถิ่นหรือพื้นที่ โดยจัดตั้งกองทุนหลักประกันสุขภาพเทศบาลเมืองฉะเชิงเทรา เน้นเรื่องการสร้างเสริมสุขภาพ การป้องกัน โรคการฟื้นฟูสมรรถภาพที่จำเป็นต่อสุขภาพ และการดำรงชีวิต ตลอดจนส่งเสริมให้กลุ่มแม่และเด็ก กลุ่มผู้สูงอายุ ผู้ประกอบอาชีพที่มีความเสี่ยง กลุ่มคนพิการ กลุ่มผู้ด้อยโอกาส และกลุ่มผู้ป่วยโรคเรื้อรังที่อยู่ในเขตพื้นที่ มีสวัสดิการชุมชนรองรับและสามารถเข้าถึงบริการสาธารณสุขได้อย่างทั่วถึง โดยการบริหารจัดการอย่างมีส่วนร่วม ของบุคคลในพื้นที่

สถิติค่ออาชญากรรม และคดียาเสพติด พ.ศ.2562 – 2564 ตำบลหน้าเมือง อำเภอเมือง จังหวัดฉะเชิงเทรา

### ปี พ.ศ. 2562

ปี พ.ศ. 2562	พรบ. จราจร	เกี่ยวกับ เพศ	ความผิด ต่อชีวิต และ ร่างกาย	ความผิด เกี่ยวกับ ทรัพย์สิน	ความผิดฐาน ขับรถ ประมาท	พรบ. ยาเสพติด	พรบ. อาวุธปืน	รวม
ผู้กระทำความผิดผู้ใหญ่	19	-	3	1	2	8	-	31
ผู้กระทำความผิดเด็กและ เยาวชน	-	-	-	-	-	-	-	-
ผู้กระทำความผิดพักการ ลงโทษ	-	-	-	-	-	2	-	2
ผู้กระทำความผิดลดวัน ต้องโทษ	-	-	1	2	-	3	-	6
ผู้เข้ารับการฟื้นฟู สมรรถภาพผู้ติดยาเสพติด	-	-	-	-	-	33	-	33

### ปี พ.ศ. 2563

ปี พ.ศ. 2563	พรบ. จราจร	เกี่ยวกับ เพศ	ความผิด ต่อชีวิต และ ร่างกาย	ความผิด เกี่ยวกับ ทรัพย์สิน	ความผิดฐาน ขับรถ ประมาท	พรบ. ยาเสพติด	พรบ. อาวุธปืน	รวม
ผู้กระทำความผิดผู้ใหญ่	9	-	6	2	1	4	-	22
ผู้กระทำความผิดเด็กและ เยาวชน	-	-	-	-	-	-	-	-
ผู้กระทำความผิดพักการ ลงโทษ	-	-	-	1	1	12	-	14
ผู้กระทำความผิดลดวัน ต้องโทษ	-	-	1	1	-	11	-	13
ผู้เข้ารับการฟื้นฟู สมรรถภาพผู้ติดยาเสพติด	-	-	-	-	-	110	-	110



## ปี พ.ศ. 2564

ปี พ.ศ. 2564	พรบ. จรรยา	เกี่ยวกับ เพศ	ความผิด ต่อชีวิต และ ร่างกาย	ความผิด เกี่ยวกับ ทรัพย์สิน	ความผิดฐาน ขับรถ ประมาท	พรบ. ยาเสพติด	พรบ. อาวุธปืน	รวม
ผู้กระทำผิดผู้ใหญ่	18	-	1	2	3	1	-	25
ผู้กระทำผิดเด็กและ เยาวชน	-	-	-	-	-	-	-	-
ผู้กระทำผิดพักการ ลงโทษ	-	-	-	1	-	17	-	18
ผู้กระทำผิดลดวัน ต้องโทษ	-	-	1	1	-	1	-	3
ผู้เข้ารับการฟื้นฟู สมรรถภาพผู้ติดยา เสพติด	-	-	-	-	-	-108	-	108

ที่มา : สำนักงานคุมประพฤติจังหวัดฉะเชิงเทรา

## 4.4 การสังคมสงเคราะห์

เทศบาลเมืองฉะเชิงเทรา ได้ดำเนินการด้านสังคมสงเคราะห์ ดังนี้-

1. ดำเนินการด้านการจัดสวัสดิการเบี้ยยังชีพให้กับผู้สูงอายุ ผู้พิการ และผู้ป่วยเอดส์
2. รับลงทะเบียนและประสานโครงการเงินอุดหนุนเพื่อการเลี้ยงดูเด็กแรกเกิด
3. ประสานการทำบัตรผู้พิการ
4. ตั้งโครงการช่วยเหลือผู้ยากจน ยากไร้ รายได้น้อย และผู้ด้อยโอกาสไร้ที่พึ่ง
5. ดำเนินการจัดกิจกรรมด้านการส่งเสริมอาชีพ
6. โครงการช่วยเหลือประชาชนตามอำนาจหน้าที่ขององค์กรปกครองส่วนท้องถิ่น

## 5. ระบบบริการพื้นฐาน

## 5.1 การคมนาคมขนส่ง

## (1) ถนน สะพาน

## ➤ ถนน

ถนนสายสำคัญในเขตเทศบาลเมืองฉะเชิงเทรา

ลำดับที่	ชื่อถนน	ผิวจราจร	ความยาว (เมตร)
1	ทางหลวงแผ่นดินหมายเลข 3200	แอสฟัลต์ติกคอนกรีต	1,270
2	ทางหลวงแผ่นดินหมายเลข 314 (สิริโสธร)	แอสฟัลต์ติกคอนกรีต	3,335
3	ทางหลวงแผ่นดินหมายเลข 304 (สุวินทวงศ์ )	คอนกรีตเสริมเหล็ก	1,440
4	ถนนมหาจักรพรรดิ (แยกสิริโสธร ถึง ใต้สะพาน)	แอสฟัลต์ติกคอนกรีต	2,345
5	ถนนพระยาศรีสุนทร	คอนกรีตเสริมเหล็ก	1,418
6	ถนนประชาสรรค์	คอนกรีตเสริมเหล็ก	1,849
7	ถนนเทพคุณากร	คอนกรีตเสริมเหล็ก	2,359

ลำดับที่	ชื่อถนน	ผิวจราจร	ความยาว (เมตร)
8	ถนนศรีโสธรตัดใหม่	แอสฟัลท์ติกคอนกรีต	2,156
9	ถนนศรีโสธร	คอนกรีตเสริมเหล็ก	249
10	ถนนเอมอรอุทิศ 1	คอนกรีตเสริมเหล็ก	512
11	ถนนเอมอรอุทิศ 2	คอนกรีตเสริมเหล็ก	424
12	ถนนหน้าเมือง	คอนกรีตเสริมเหล็ก	740
13	ถนนสวนสมเด็จพระเจ้า	แอสฟัลท์ติกคอนกรีต	775
14	ถนนเรืองวุฒิ	คอนกรีตเสริมเหล็ก	680
15	ถนนสุขเกษม	คอนกรีตเสริมเหล็ก	566
16	ถนนยุทธดำเนิน	คอนกรีตเสริมเหล็ก	543
17	ถนนจุลละนันทน์	คอนกรีตเสริมเหล็ก	650
18	ถนนมรุพงษ์ (แยกไฟแดง-หน้าราชภัฏ)	แอสฟัลท์ติกคอนกรีต	1,618
19	ถนนนรกิจ	คอนกรีตเสริมเหล็ก	213
20	ถนนสุขประยูร	แอสฟัลท์ติกคอนกรีต	3,450
21	ถนนบริเวณหลังเขื่อนหลังวิทยาลัยอาชีวศึกษา จนถึงร้านประดิษฐ์โภชนา	แอสฟัลท์ติกคอนกรีต	500
22	ถนนเลียบทางรถไฟจนถึงสะพานข้ามคลองท่าไข่	แอสฟัลท์ติกคอนกรีต	520
23	ถนนชุมพล	คอนกรีตเสริมเหล็ก	742
24	ถนนสันติราษฎร์	คอนกรีตเสริมเหล็ก	111
25	ถนนพานิช	คอนกรีตเสริมเหล็ก	483
26	ถนนเปรมประชา	คอนกรีตเสริมเหล็ก	169
27	ถนนศุภกิจ	คอนกรีตเสริมเหล็ก	1,060
28	ถนนสรรค์ประศาสน์	คอนกรีตเสริมเหล็ก	582
29	ถนนเกื้อกูล	คอนกรีตเสริมเหล็ก	112
30	ถนนวรรณยิ่ง	คอนกรีตเสริมเหล็ก	161
31	ถนนสวัสดิ์	คอนกรีตเสริมเหล็ก	1,250
32	ถนนร่มโพธิ์	คอนกรีตเสริมเหล็ก	600
33	ถนนเลียบค่ายศรีโสธร	แอสฟัลท์ติกคอนกรีต	330

ที่มา : กองช่าง เทศบาลเมืองฉะเชิงเทรา

#### ➤ สะพาน

- มีสะพานข้ามคลอง จำนวน 7 แห่ง ได้แก่

- (1) สะพานเฉลิมพระเกียรติ เป็นสะพาน ค.ส.ล. ข้ามแม่น้ำบางปะกง
- (2) สะพานวรรณยิ่ง ข้ามคลองท่าไข่
- (3) สะพานเสริมวิเศษ ข้ามคลองท่าไข่
- (4) สะพานศุภกิจ ข้ามลำรางสาธารณะ
- (5) สะพานบ้านใหม่ (ตอนปากคลอง) ข้ามคลองบ้านใหม่
- (6) สะพานบ้านใหม่ (ฉะเชิงเทรา - บางน้ำเปรี้ยว) ข้ามคลองบ้านใหม่
- (7) สะพานเทศบาลเมืองฉะเชิงเทรา พ.ศ. 2547 ข้ามคลองท่าไข่

- มีสะพานลอยคนเดินข้าม จำนวน 6 แห่ง ได้แก่

- (1) สะพานลอยหน้าธนาคารไทยพาณิชย์ สาขานนทบุรี
- (2) สะพานลอยหน้าวิทยาลัยเทคนิคฉะเชิงเทรา ถนนนนทบุรี
- (3) สะพานลอยหน้าสถานีรถไฟชุมทางฉะเชิงเทรา ถนนนนทบุรี
- (4) สะพานลอยหน้าโรงเรียนเทศบาล 2 (น้อย อาจารย์ยางกูร)  
ถนนฉะเชิงเทรา – บางปะกง
- (5) สะพานลอยบริเวณสะพานต่างระดับ ถนนฉะเชิงเทรา – บางปะกง
- (6) สะพานลอยหน้าทางเข้าวัดดอนทอง ถนนสุขประยูร

## 5.2 การไฟฟ้า

การบริการด้านกระแสไฟฟ้าในเขตเทศบาลเมืองฉะเชิงเทรา อยู่ในความรับผิดชอบของการไฟฟ้าส่วนภูมิภาคจังหวัดฉะเชิงเทรา โดยได้รับกระแสไฟฟ้าจากสถานีจ่ายไฟย่อยบ้านท่าถั่ว มีกำลังการผลิตขนาด 80 เมกกะวัตต์ และสถานีไฟฟ้าคล่องขวางมีกำลังการผลิตขนาด 100 เมกกะวัตต์ จำหน่ายไฟฟ้าให้กับประชาชนในเขตเทศบาลได้อย่างเพียงพอ สำหรับไฟฟ้าสาธารณะเป็นหน้าที่ของเทศบาลที่จัดให้มีการขยายเขตไฟฟ้าสาธารณะออกไปตามความจำเป็น และบำรุงรักษาตอมไฟและอุปกรณ์เมื่อเกิดการชำรุดเสียหาย

## 5.3 การประปา

การบริการด้านน้ำประปาในเขตเทศบาลเมืองฉะเชิงเทรา อยู่ในความรับผิดชอบของการประปาส่วนภูมิภาค เขต 1 ชลบุรี โดยมีการประปาส่วนภูมิภาค สาขาฉะเชิงเทรา และสาขาบางคล้า เป็นผู้รับผิดชอบให้บริการน้ำประปาในเขตเทศบาล สามารถให้บริการน้ำประปาแก่ประชาชนในเขตเทศบาลได้อย่างทั่วถึง

## 5.4 โทรศัพท์

- บริษัท ทศท คอร์ปอเรชั่น จำกัด (มหาชน) ศูนย์บริการลูกค้าสาขาฉะเชิงเทรา ให้บริการโทรศัพท์ภายในอำเภอเมืองฉะเชิงเทรา
- บริษัท TT&T จำกัด (มหาชน) ศูนย์บริการลูกค้าคลองนา ให้บริการโทรศัพท์ภายในอำเภอเมืองฉะเชิงเทรา
- ตู้โทรศัพท์สาธารณะของการสื่อสารแห่งประเทศไทย (กสท.)

## 5.5 ไปรษณีย์หรือการสื่อสารหรือการขนส่ง และวัสดุ ครุภัณฑ์

- (1) บริษัท ขนส่งพัสดุสินค้า
  - บริษัทขนส่ง ไปรษณีย์ไทย
  - บริษัทขนส่ง KERRY EXPRESS
  - บริษัทขนส่ง BEST EXPRESS
  - บริษัทขนส่ง NINJA VAN
  - บริษัทขนส่ง J&T EXPRESS
  - บริษัทขนส่ง FLASH EXPRESS
  - บริษัทขนส่ง SCG EXPRESS
  - บริษัทขนส่ง DHL EXPRESS
- (2) สำนักงานบริการโทรคมนาคมฉะเชิงเทรา

## (3) สื่อมวลชนในพื้นที่ ได้แก่

- ➔ หนังสือพิมพ์มหาชน
- ➔ หนังสือพิมพ์ดาวแปดริ้ว
- ➔ หนังสือพิมพ์ก้าวหน้า
- ➔ หนังสือพิมพ์ข่าวแปดริ้ว
- ➔ สถานีวิทยุ วิทยุชุมชนคนแปดริ้ว FM 103 ความถี่ 103 MHz
- ➔ สถานีวิทยุ MSS เรดิโอ ความถี่ 101.75 MHz
- ➔ สถานีวิทยุ Police เรดิโอ ความถี่ 92.15 MHz
- ➔ สถานีวิทยุ วัดโสธรวรารามวรวิหาร ความถี่ 105.25 MHz
- ➔ สถานีวิทยุ สวีสติเรดิโอ ความถี่ 102.75 MHz
- ➔ สถานีวิทยุ มหาวิทยาลัยราชภัฏราชนครินทร์ ความถี่ 96.75 MHz
- ➔ สถานีวิทยุ อีสเทิร์นเรดิโอ ความถี่ 97.25 MHz
- ➔ สถานีวิทยุ อีสเทิร์นแปดริ้วนิวส์ต่อทคอม เว็บไซต์
- ➔ ผู้สื่อข่าวหนังสือพิมพ์ข่าวสด , เดลินิวส์ , มติชน , สยามรัฐ
- ➔ ผู้สื่อข่าวสถานีโทรทัศน์ ช่อง 3 , 5 , 7 , 9 , ช่อง 11 กรมประชาสัมพันธ์ , Thai pbs.

## (4) เคเบิลทีวี ดำเนินการโดย

- ➔ บริษัท สาครเคเบิล จำกัด

## (5) สื่อที่เทศบาลเมืองฉะเชิงเทรา ดำเนินการเอง

- ➔ วารสารยูงทอง เป็นวารสารราย 2 เดือน เพื่อเผยแพร่ผลงานของเทศบาลและข้อมูลข่าวสารแก่ประชาชนโดยทั่วไป
- ➔ <http://tbm.ccs.go.th> เป็นเว็บไซต์เผยแพร่ข้อมูลข่าวสารและผลงานของเทศบาลเมืองฉะเชิงเทรา
- ➔ Facebook เทศบาลเมืองฉะเชิงเทรา
- ➔ รายงานกิจการเทศบาลเมืองฉะเชิงเทราประจำปี

## (6) การขนส่ง

- ➔ สถานีขนส่งผู้โดยสาร จำนวน 1 แห่ง ได้แก่ สถานีขนส่งผู้โดยสารเทศบาลเมืองฉะเชิงเทรา ตั้งอยู่บนถนนสิริโสธร ตำบลหน้าเมือง อำเภอเมือง จังหวัดฉะเชิงเทรา
- ➔ สถานีขนส่งของเอกชนภายในเขตเทศบาลเมืองฉะเชิงเทรา

## 6. ระบบเศรษฐกิจ

ระบบเศรษฐกิจภายในเขตเทศบาลเมืองฉะเชิงเทรา ประชาชนส่วนใหญ่ประกอบอาชีพเกี่ยวกับการพาณิชย์กรรมด้านการค้าขายสินค้าอุปโภค – บริโภคต่าง ๆ ทั้งค้าปลีกและค้าส่ง รวมไปถึงธุรกิจบริการต่าง ๆ รองลงมาจะเป็นข้าราชการ / พนักงานรัฐวิสาหกิจ พนักงานในองค์กรเอกชนและรับจ้างทั่วไป

### 6.1 การเกษตร

การประกอบการเกษตรในเขตเทศบาลเมืองฉะเชิงเทรานั้น จะเป็นการเกษตรเพื่อการบริโภคภายในครัวเรือน แม้สภาพพื้นที่เขตเทศบาลฯ จะเป็นที่ราบลุ่ม มีแม่น้ำไหลผ่าน เหมาะแก่การทำการเกษตร

แต่เนื่องจากความเป็นชุมชนเมืองอันเป็นศูนย์กลางความเจริญในด้านต่าง ๆ ของจังหวัดฉะเชิงเทรา จึงทำให้ประชาชนไม่สนใจที่จะประกอบอาชีพทางด้านเกษตรกรรม

## 6.2 การบริการ

ก. โรงแรม จำนวน 34 แห่ง แยกเป็น

- ☉ ถนนมหาจักรพรรดิ ได้แก่ บังกะโล เย็นจิตร , โรงแรม เจ พี โฮเต็ล
- ☉ ถนนศุภกิจ ได้แก่ โรงแรมบ้านใหม่ , โรงแรมกิจชัย , โรงแรมเดอะบราวเฮาส์โฮเทล
- ☉ ถนนเกี๋ยกุล ได้แก่ โรงแรมมิตรสัมพันธ์
- ☉ ถนนสุขประยูร ได้แก่ โรงแรมแกรนด์รอยัลพลาซ่า , โรงแรมโกลด์เด็นอินท์ เจ อาร์ เอ้าท์ , กวีรัชเพลส , สมชัยอพาร์ทเมนต์ , พรเจริญเพลส , บ้านลือชัย อพาร์ทเมนท์
- ☉ ถนนเทพคุณากร ได้แก่ เอกอพาร์ทเมนต์ , โรงแรมอันซีน รีสอร์ท
- ☉ ถนนพระยาศรีสุนทร ได้แก่ ชัชวีร์ เพลส , โรงแรมสตาร์ไตร์อินน์ , โรงแรม ไดมอนด์เฮาส์ , บลูไดมอนด์ , โทนคอนโด
- ☉ ถนนประชาสรรค์ ได้แก่ โรงแรม เจ เค ลิฟวิ่ง
- ☉ ถนนศรีโสธรตัดใหม่ ได้แก่ สัมมนาการบางปะกงปาร์ค , ลาตินรีสอร์ท , เจ ยู อพาร์ทเมนต์ , ทรีเฮ้าส์ อพาร์ทเมนต์ , กิ่งเพชร เพลส
- ☉ ถนนสิริโสธร ได้แก่ โรงแรมวิเวฟ , โรงแรมสิรารมย์ , อัยแจม , โรงแรมบีทู ฉะเชิงเทรา พรีเมียร์ , พิสิษฐ์รีสอร์ท , อินดี้รีสอร์ท , บุรีมายา รีสอร์ทแอนด์ เรสเตอรอง
- ☉ ถนนสุวินทวงศ์ ได้แก่ โรงแรมมาดี รีสอร์ท  
(ข้อมูล ณ วันที่ 30 กันยายน 2564)

ข. ตลาดสด จำนวน 9 แห่ง แยกเป็น

- ตลาดเอกชน 7 แห่ง ได้แก่
- ☉ ตลาดสนามมวยไนท์บาร์ซ่า
- ☉ ตลาดสดตลาดบ้านใหม่
- ☉ ตลาดขนส่งใหม่
- ☉ ตลาดบ่อบัว
- ☉ ตลาดทรงชัย
- ☉ ตลาดโสธร
- ☉ ตลาดตุงไไร่
- ตลาดที่อยู่ในความดูแลของสำนักงานทรัพย์สินส่วนพระมหากษัตริย์ 2 แห่ง ได้แก่
- ☉ ตลาดทรัพย์สินส่วนพระมหากษัตริย์ (ตลาด 2 ชั้น ถนนชุมพล)
- ☉ ตลาดศูนย์การค้า

\*ค. ประกอบกิจการประเภทสะสมอาหาร จำหน่ายอาหาร จำนวน 363 แห่ง

\*จ. ประกอบกิจการประเภทกิจการค้าที่เป็นอันตรายต่อสุขภาพ จำนวน 355 แห่ง

(\* ข้อมูล ณ วันที่ 30 กันยายน 2564 ที่มา : กองสาธารณสุขและสิ่งแวดล้อม เทศบาลเมืองฉะเชิงเทรา)

### 6.3 การท่องเที่ยว

ภายในเขตเทศบาลเมืองฉะเชิงเทรา มีสถานที่ท่องเที่ยวและโบราณสถานที่สำคัญ จำนวน 13 แห่ง ได้แก่

(1) **กำแพงเมืองฉะเชิงเทรา** ตั้งอยู่บนถนนมรุพงษ์ ซึ่งก่อสร้างเมื่อ พ.ศ. 2377 ก่อด้วยอิฐถือปูน มีเนื้อที่ 19 ไร่ 2 งาน

(2) **วัดโสธรวรารามวรวิหาร** ตั้งอยู่บนถนนเทพคุณากร เดิมชื่อวัดหงส์ ก่อสร้างในสมัยกรุงศรีอยุธยาตอนปลาย มีหลวงพ่อบุญรอด ซึ่งพระศักดิ์สิทธิ์คู่บ้านคู่เมืองประดิษฐานอยู่ในพระอุโบสถหลังใหม่ ซึ่งออกแบบพิเศษเฉพาะรัชกาลที่ 9 มีลักษณะเป็นอาคาร มีหลังคาแบบจตุรมุขอย่างปราสาทไทย กว้าง 44.50 เมตร ยาว 123.50 เมตร ส่วนกลางพระอุโบสถมียอดมณฑปสูง 85 เมตร ยอดมณฑปมีลักษณะเป็นฉัตร 5 ชั้น ความสูง 4.90 เมตร ยอดฉัตรเป็นทองคำ น้ำหนัก 77 กิโลกรัม มูลค่า 44 ล้านบาท เป็นพระอุโบสถที่มีขนาดใหญ่และสวยงามที่สุดในโลก

(3) **ศาลากลางจังหวัดฉะเชิงเทราหลังเก่า** สร้างเมื่อ พ.ศ. 2449 ตั้งอยู่บนถนนนิยมไทย เป็นอาคารชั้นเดียว ก่ออิฐถือปูนหลังคาเครื่องไม้มุงกระเบื้องเป็นที่ทำการมณฑลปราจีนเก่า ได้ถูกไฟไหม้ เมื่อวันที่ 1 มกราคม 2527 และได้ก่อสร้างขึ้นแทนที่เดิมปัจจุบันเป็นที่ทำการสำนักงานทรัพย์สินส่วนพระมหากษัตริย์

(4) **อาคารไปรษณีย์หลังเก่า** ตั้งอยู่บนถนนมรุพงษ์ สร้างเมื่อ พ.ศ. 2458 เป็นอาคารก่ออิฐถือปูน ชั้นเดียว ยกพื้นสูง เครื่องบนเป็นไม้มุงกระเบื้องรูปว่าว เนื้อที่ประมาณ 95.16 ตารางวา เดิมเป็นที่ทำการไปรษณีย์โทรเลขหลังเก่าที่เปิดใช้ในจังหวัดฉะเชิงเทรา

(5) **วัดปิตุลาธิราชรังสฤษฎ์** ตั้งอยู่บนถนนมรุพงษ์ สร้างเมื่อ พ.ศ. 2377 เดิมชื่อวัดเมืองกรมหลวงรพีภรรณเรศร์ เป็นผู้ดำเนินการสร้างตามรับสั่งพระบาทสมเด็จพระนั่งเกล้าเจ้าอยู่หัว ต่อมาพระบาทสมเด็จพระจุลจอมเกล้าเจ้าอยู่หัว ได้พระราชทานนามวัดให้ใหม่ คือ วัดปิตุลาธิราชรังสฤษฎ์

(6) **ศาลหลักเมือง** ตั้งอยู่บนถนนมรุพงษ์ มีเสาหลักเมืองยอดหัวเมืองและได้ก่อสร้างศาลหลักเมืองขึ้นใหม่ สมเด็จพระบรมโอรสาธิราชสยามมกุฎราชกุมาร ได้เสด็จพระราชดำเนินมาทรงประกอบพิธีเปิด เมื่อวันที่ 3 มิถุนายน พ.ศ. 2543

(7) **พระบรมราชานุสรณ์พระบาทสมเด็จพระจุลจอมเกล้าเจ้าอยู่หัว** ตั้งอยู่หน้าศาลากลางจังหวัด ถนนเรืองวุฒิ สร้างขึ้นเป็นพระบรมราชานุสาวรีย์ เนื่องจากพระองค์ได้เสด็จฯ มาเยี่ยมราษฎรที่จังหวัดฉะเชิงเทรา ถึง 3 ครั้ง

(8) **ตึกนักรวมหมื่นมรุพงษ์ศิริพัฒน์** ตั้งอยู่บนถนนมรุพงษ์ (ปัจจุบันเป็นบ้านพักผู้ว่าราชการจังหวัดฉะเชิงเทรา) เมื่อวันที่ 24 – 29 มกราคม พ.ศ. 2450 พระบาทสมเด็จพระจุลจอมเกล้าเจ้าอยู่หัว ได้ทรงเสด็จมาประทับแรมในคราวเสด็จประพาสจังหวัดฉะเชิงเทรา และได้ทรงพระราชทานพระบรมฉายาลักษณ์ไว้ประจำตึกนี้

(9) **วัดอภัยภาติการาม (วัดข่าปอก)** ตั้งอยู่บนถนนศุภกิจ เป็นวัดแก่งจีน แต่พระพุทธรูปแบบไทย ซึ่งจำลองจากพระโตวัดพนัญเชิงวรวิหาร และพระบาทสมเด็จพระจุลจอมเกล้าเจ้าอยู่หัว ทรงพระราชทานนามพระว่า “พระไตรรัตนนายก” และทรงพระราชทานเงินบำรุงวัด 200 บาท เมื่อคราวเสด็จทอดพระเนตร วันที่ 25 มกราคม พ.ศ. 2450

(10) **วัดจีนประชาสโมสร (วัดเล่งฮกยี่)** ตั้งอยู่บนถนนศุภกิจ เป็นวัดแก่งจีน ภายในวัดมีรูปปั้นขนาดใหญ่ของจตุโลกบาลและเทวรูปจีนอ้วยโห้ ซึ่งแต่งกายชุดนักรบ นอกจากนี้มีวิหารศักดิ์สิทธิ์ต่างๆ อาทิ วิหารบูรพาจารย์ วิหารเจ้าแม่กวนอิม วิหารว่องอ้วนตี้ วิหารตี้ซังอ่อง และสระนทีสรรคร์ เป็นต้น

(11) **อนุสาวรีย์พระยาศรีสุนทรโวหาร (น้อย อาจารยางกูร)** ตั้งอยู่บนถนนศรีโสธรตัดใหม่ ซึ่งท่านเป็นชาวแปดริ้ว และได้รับการยกย่องให้เป็นบรมครูปูชนียบุคคลในทางภาษาไทย ท่านได้แต่งแบบเรียนภาษาไทย ได้แก่ หนังสือมูลบทบรรพกิจ วาหะนิตินิกร อักษรประโยค สังโยคพิธาน พิศาลการ์นต์ และไวพจน์พิจารณ์และบทสวดสรรเสริญ พระพุทธ พระธรรม พระสงฆ์ บิดามารดา ครู อาจารย์ ซึ่งใช้มาจนกระทั่งทุกวันนี้ สมเด็จพระเทพรัตนราชสุดาฯ สยามบรมราชกุมารี ได้เสด็จพระราชดำเนินมาทรงประกอบพิธีเปิดเมื่อวันที่ 8 มิถุนายน พ.ศ. 2542

(12) **สวนสมเด็จพระศรีนครินทร์ฉะเชิงเทรา** ตั้งอยู่บนถนนสวนสมเด็จพระเจ้าฯ หน้าศาลากลางจังหวัดฉะเชิงเทรา มีเนื้อที่ 90 ไร่ จัดตั้งขึ้นตามมติคณะรัฐมนตรี เมื่อวันที่ 7 ตุลาคม พ.ศ. 2523 เพื่อเฉลิมพระเกียรติสมเด็จพระศรีนครินทราบรมราชชนนี ทรงมีพระชนมายุครบ 80 พรรษา จัดสร้างเขตการศึกษาละ 1 แห่ง รวม 12 แห่งทั่วประเทศ ที่สำคัญมีพระราชทานอนุสาวรีย์สมเด็จพระศรีนครินทราบรมราชชนนีประดิษฐานอยู่ และสมเด็จพระบรมโอรสาธิราชสยามมกุฎราชกุมารเสด็จพระราชดำเนินมาทรงประกอบพิธีเปิด เมื่อวันที่ 19 พฤษภาคม พ.ศ. 2543

(13) **ตลาดบ้านใหม่** เป็นตลาดโบราณริมฝั่งแม่น้ำบางปะกงอายุกว่าร้อยปี ตั้งอยู่บนถนนศุภกิจทางไปอำเภอบางน้ำเปรี้ยว เดิมเคยเป็นแหล่งชุมชนชาวจีนที่มีความคึกคัก มีการค้าขายสินค้าต่าง ๆ มากมายด้วยความมีเสน่ห์ของความเก่าแก่ของตลาดเรือนไม้และวิถีชีวิตที่อยู่กันแบบเรียบง่าย จึงมีกองถ่ายทำละครและภาพยนตร์มาถ่ายทำ ณ สถานที่แห่งนี้อยู่เป็นประจำ รวมทั้งยังมีสถานที่ท่องเที่ยวใกล้เคียงอย่างวัดจีนประชาสโมสร และวัดอุภัยภาติการาม

#### 6.4 การอุตสาหกรรม

ในเขตเทศบาลเมืองฉะเชิงเทรา มีโรงงานอุตสาหกรรมที่ได้รับอนุญาตให้ประกอบกิจการอยู่หลายแห่ง ส่วนใหญ่เป็นโรงงานขนาดเล็ก เช่น โรงสีข้าว โรงกลึง โรงพิมพ์ ซ่อมเครื่องยนต์ รถยนต์ และอุปกรณ์เครื่องจักรที่ใช้ในการเกษตร เป็นต้น

#### 6.5 การพาณิชย์และกลุ่มอาชีพ

##### (ก) สถานประกอบการเทศพาณิชย์

- สถานธนาบาล จำนวน 2 แห่ง ได้แก่ สถานธนาบาลเทศบาลเมืองฉะเชิงเทรา แห่งที่ 1 ตั้งอยู่เลขที่ 8/1 ถนนสันติราษฎร์ ตำบลหน้าเมือง อำเภอเมือง จังหวัดฉะเชิงเทรา และสถานธนาบาลเทศบาลเมืองฉะเชิงเทรา แห่งที่ 2 ตั้งอยู่เลขที่ 86/27 - 28 ถนนมหาจักรพรรดิ ตำบลหน้าเมือง อำเภอเมือง จังหวัดฉะเชิงเทรา

- โรงฆ่าสัตว์ จำนวน 2 แห่ง ได้แก่ โรงฆ่าสัตว์เทศบาลเมืองฉะเชิงเทราและโรงฆ่าสัตว์ของเอกชนภายในเขตเทศบาลเมืองฉะเชิงเทรา ถนนศุภกิจ ตำบลหน้าเมือง อำเภอเมืองฉะเชิงเทรา จังหวัดฉะเชิงเทรา

**(ข) ธนาคาร จำนวน 36 แห่ง แยกเป็น**

- ถนนชุมพล ได้แก่ ธนาคารกสิกรไทย , ธนาคารยูโอบี
- ถนนมหาจักรพรรดิ ได้แก่ ธนาคารกรุงเทพ , ธนาคารกรุงไทย , ธนาคารไทยพาณิชย์ (สาขามหาจักรพรรดิ) , ธนาคารออมสิน สาขานมมหาจักรพรรดิ , ธนาคารทหารไทยธนชาติ , ธนาคารเกียรตินาคิน , ธนาคารอิสลามแห่งประเทศไทย
- ถนนพานิช ได้แก่ ธนาคารกรุงไทย
- ถนนสิริโสธร ได้แก่ ธนาคารกสิกรไทย , ธนาคารอาคารสงเคราะห์ , ธนาคารพัฒนาวิสาหกิจขนาดกลางและขนาดย่อมแห่งประเทศไทย , ธนาคารกรุงเทพ (สาขา BIG C) , ธนาคารไทยพาณิชย์ (สาขา BIG C) , ธนาคารออมสิน (สาขาเมเจอร์) , ธนาคารไทยพาณิชย์ (สาขาโรบินสัน) , ธนาคารกรุงศรีอยุธยา (สาขาโรบินสัน) , ธนาคารกสิกรไทย (สาขาโรบินสัน) , ธนาคารกรุงเทพ (สาขาโรบินสัน) , ธนาคารทหารไทยธนชาติ (สาขาโรบินสัน) , ธนาคารกรุงไทย (สาขาโรบินสัน)
- ถนนสุขประยูร ได้แก่ ธนาคารกรุงไทย , ธนาคารทหารไทยธนชาติ
- ถนนเปรมประชา ได้แก่ ธนาคารไทยพาณิชย์ (สาขาย่อยตลาดบ่อแก้ว) , ธนาคารกรุงศรีอยุธยา
- ถนนศรีโสธรตัดใหม่ ได้แก่ ธนาคารกรุงเทพ (BIG C สาขา 2) , ธนาคารกรุงไทย (BIG C สาขา 2) , ธนาคารกสิกรไทย (BIG C สาขา 2) , ธนาคารกรุงศรีอยุธยา (BIG C สาขา 2) , ธนาคารทหารไทยธนชาติ (BIG C สาขา 2) , ธนาคารกรุงไทย สาขามหาวิทยาลัยราชภัฏราชชนครินทร์
- ถนนสันติราษฎร์ ได้แก่ ธนาคารออมสิน
- ถนนเรืองวุฒิ ได้แก่ ธนาคารกรุงไทย สาขาศาลากลางจังหวัดฉะเชิงเทรา

- โรงภาพยนตร์ จำนวน 2 แห่ง ได้แก่ โรงภาพยนตร์เมเจอร์ซินิเพล็กซ์ (BIG C สาขา1) และโรงภาพยนตร์เอสเอฟซีนี่มา (สาขาโรบินสัน)

**(ค) สถานประกอบการด้านพาณิชย์กรรม**

- สถานีบริการน้ำมัน จำนวน 11 แห่ง แยกเป็น

- ถนนสิริโสธร ได้แก่ ปิมน้ำมันบางจาก , ปิมน้ำมันคาลเท็กซ์ , ปิมน้ำมัน ป.ต.ท. จำนวน 3 แห่ง
- ถนนมหาจักรพรรดิ ได้แก่ ปิมน้ำมันเชลล์
- ถนนฉะเชิงเทรา-บางน้ำเปรี้ยว ได้แก่ ปิมน้ำมันเชลล์ , ปิมน้ำมันบางจาก
- ถนนสุขประยูร ได้แก่ ปิมน้ำมัน ป.ต.ท. , PT
- ถนนศรีโสธรตัดใหม่ ได้แก่ ปิมน้ำมัน ป.ต.ท.

- ห้างสรรพสินค้า จำนวน 9 แห่ง ได้แก่ ตะวันออกพลาซ่า , BIG C สาขา 1 , BIG C สาขา 2 , โฮมโปร (HomePro) , เทสโก้โลตัส เอ็กซ์เพรส สาขาเทพคุณากร , เทสโก้โลตัสตลาด สาขาบ้านใหม่ , เทสโก้โลตัสตลาด สาขาตองทอง , โรบินสัน , Index Living Mall , BIG C MINI สาขาเทพคุณากร , BIG C MINI สาขาเลียบบางรถไฟ



## 6.6 แรงงาน

ในเขตเทศบาลเมืองฉะเชิงเทรา มีทั้งแรงงานไทยและแรงงานต่างด้าว เช่น กัมพูชา ลาว เวียดนาม ฯลฯ

## 7. ศาสนา ประเพณีและวัฒนธรรม

### 7.1 การนับถือศาสนา

ประชาชนภายในเขตเทศบาลเมืองฉะเชิงเทรา มีวิถีการดำรงชีวิตแบบเรียบง่าย มัธยัสถ์ นับถือศาสนาพุทธ ศาสนาคริสต์และศาสนาอิสลาม มีศาสนสถาน แยกเป็น

- วัด มีจำนวน 4 แห่ง ได้แก่
  - วัดโสธรวรารามวรวิหาร
  - วัดปิตุลาธิราชรังสฤษฎ์ (วัดเมือง)
  - วัดเทพนิมิตร
  - วัดแหลมใต้
- วัดจีน มีจำนวน 2 แห่ง ได้แก่
  - วัดอุภัยภาติการาม (วัดชำปอกง) ถนนสุขุมกิจ
  - วัดจีนประชาสโมสร (เล่ง ฮกยี่) ถนนฉะเชิงเทรา – บางน้ำเปรี้ยว
- มัสยิด มีจำนวน 1 แห่ง ได้แก่
  - มัสยิดกลางจังหวัดฉะเชิงเทรา ถนนมหาจักรพรรดิ
- โบสถ์ มีจำนวน 1 แห่ง ได้แก่
  - โบสถ์เซนต์แอนโทนี ถนนสรรค์ประศาสน์

งานประเพณีที่สำคัญ คือ

(1) งานเทศกาลนมัสการหลวงพ่พุทธรโสธร จัดขึ้นปีละ 3 ครั้ง ณ วัดโสธรวราราม - วรวิหาร คือ

- วันขึ้น 14 ค่ำ – วันแรม 1 ค่ำ เดือน 5 (3 วัน 3 คืน)
- วันขึ้น 12 ค่ำ – วันแรม 1 ค่ำ เดือน 12 (5 วัน 5 คืน)
- เทศกาลตรุษจีน เริ่มตั้งแต่วันชิวยิด ชิวยี่ ชิวซา ชิวสี่ ชิวโหวง (5 วัน 5 คืน)

(2) งานนมัสการพระพุทธรโสธรและงานกาชาดจังหวัดฉะเชิงเทรา จัดขึ้นในวันขึ้น 12 ค่ำ เดือน 12 – แรม 5 ค่ำ เดือน 12 ณ บริเวณหน้าศาลากลางจังหวัดฉะเชิงเทรา โดยจัดขบวนแห่องค์หลวงพ่พุทธรโสธรทางบกในวันขึ้น 12 ค่ำ เดือน 12 และทางน้ำในวันขึ้น 15 ค่ำ เดือน 12

(3) งานวันมะม่วงและของดีเมืองแปดริ้ว จัดขึ้นประมาณเดือนมีนาคม – เมษายน ของทุกปี

(4) งานวันสงกรานต์ จัดขึ้นในวันที่ 12 – 13 เมษายนของทุกปี โดยเทศบาลจัดขบวนแห่องค์หลวงพ่พุทธรโสธร และขบวนแห่นางสงกรานต์ในวันที่ 12 เมษายน และมีการตักบาตรตอนเช้าวันที่ 13 เมษายน บ่ายเป็นการละเล่น สำหรับภาคค่ำของวันที่ 12 – 13 จะมีมหรสพสมโภช

(5) **งานลอยกระทงย้อนเวลาหาวิถีไทย** จัดขึ้นในวันขึ้น 14 ค่ำ และวันขึ้น 15 ค่ำ เดือน 12 ณ สวนมรุกขนคร ริมฝั่งแม่น้ำบางปะกง โดยเทศบาลจัดให้มีกิจกรรมอนุรักษ์ประเพณี อาทิ การประกวดหนูน้อยนพมาศ การประกวดกระทง การจัดลานต้อนรับสำหรับไทย นิทรรศการ ภาพถ่าย จำหน่ายและสาธิตการทำอาหารและขนมไทยโบราณ และกิจกรรมการแสดงประกอบ แสง สี เสียง

(6) **งานพิธีทางศาสนา** อาทิ เทศบาลจัดให้มีการเวียนเทียนในวันมาฆบูชา (ขึ้น 15 ค่ำ เดือน 3) วันวิสาขบูชา (ขึ้น 15 ค่ำ เดือน 6) วันอาสาฬหบูชา (ขึ้น 15 ค่ำ เดือน 8) การแห่เทียน จำนำพรรษาในวันเข้าพรรษา (แรม 1 ค่ำ เดือน 8) เป็นต้น

(7) **งานรัฐพิธี** อาทิ วันเฉลิมพระชนมพรรษาพระบาทสมเด็จพระเจ้าอยู่หัว รัชกาลที่ 10 วันเฉลิมพระชนมพรรษาสมเด็จพระนางเจ้าฯ พระบรมราชินี วันเฉลิมพระชนมพรรษาสมเด็จพระบรมราชชนนี พันปีหลวง และวันแม่แห่งชาติ วันคล้ายวันพระราชสมภพ ในหลวง รัชกาลที่ 9 เป็นต้น

## 8. ทรัพยากรธรรมชาติ

### การจัดการน้ำเสีย

ปัจจุบันปัญหามลพิษทางน้ำเป็นปัญหาสิ่งแวดล้อมที่สำคัญของประเทศ สาเหตุที่สำคัญของปัญหาเกิดจากการระบายน้ำเสียลงสู่แหล่งน้ำ แม่น้ำน้ำจะเป็นแหล่งทรัพยากรที่ใช้แล้วไม่หมดไป กล่าวคือ สามารถใช้ซ้ำวนเวียนได้หลายครั้ง และมีการเกิดขึ้นทดแทนเป็นวัฏจักร รวมทั้งมีกระบวนการทำความสะอาดตัวเองได้ตามธรรมชาติ แต่กระบวนการดังกล่าวมีขีดความสามารถจำกัดในแต่ละแหล่งน้ำ หากแหล่งน้ำใดได้รับการระบายน้ำเสียลงมาเป็นจำนวนมาก จนเกินขีดความสามารถที่แหล่งน้ำนั้นจะทำความสะอาดได้ด้วยตัวเองแล้ว แหล่งน้ำนั้นก็จะเน่าเสีย มีสีดำ และส่งกลิ่นเหม็น เกิดเป็นปัญหาสิ่งแวดล้อมและส่งผลกระทบต่อระบบนิเวศวิทยา การบำบัดน้ำเสียเป็นกลไกที่สำคัญอันหนึ่งที่จะช่วยลดภาระของแหล่งน้ำในการทำความสะอาดตัวเองตามธรรมชาติได้

โรงบำบัดน้ำเสียเป็นที่รวบรวมน้ำเสียจากแหล่งกำเนิดเข้าสู่กระบวนการบำบัดเพื่อกำจัดมลสารที่อยู่ในน้ำให้มีคุณภาพดีขึ้น ก่อนที่จะปล่อยลงสู่แหล่งน้ำสาธารณะ ช่วยลดผลกระทบที่อาจเกิดขึ้นกับแม่น้ำลำคลองแหล่งน้ำธรรมชาติ รวมไปถึงสิ่งแวดล้อมอื่นๆ นอกจากนี้ น้ำที่ผ่านการบำบัดบางส่วนยังสามารถนำกลับมาใช้ประโยชน์ในด้านการเกษตร และอุตสาหกรรมได้อีกด้วย

ปัจจุบันเทศบาลเมืองฉะเชิงเทรา มีระบบบำบัดน้ำเสียแบบคลองวนเวียน ตั้งอยู่ที่โรงงานปรับปรุงคุณภาพน้ำ ถนนประชาสรรค์ ซอย 3 (ติดกับโรงฆ่าสัตว์) ตำบลหน้าเมือง อำเภอเมืองฉะเชิงเทรา มีพื้นที่ 21 ไร่ ในส่วนของระบบบำบัดน้ำเสีย เทศบาลเมืองฉะเชิงเทรา ได้รับมอบระบบบำบัดน้ำเสีย ระยะที่ 1 จากกรมโยธาธิการ เมื่อวันที่ 10 กรกฎาคม พ.ศ. 2544 ระบบบำบัดน้ำเสียที่รับมอบมาเป็นระบบแอกทิเวเต็ดสลัดจ์ แบบคลองวนเวียน สามารถบำบัดน้ำเสียได้วันละ 12,000 ลูกบาศก์เมตร ต่อมาเทศบาลฯ ได้ขอรับการสนับสนุนงบประมาณจากกระทรวงทรัพยากรธรรมชาติและสิ่งแวดล้อม มาทำการก่อสร้างระบบรวบรวมน้ำเสียและระบบบำบัดน้ำเสียระยะที่ 2 ในพื้นที่ฝั่งตะวันตกของเทศบาล ระบบบำบัดน้ำเสียของเทศบาลเมืองฉะเชิงเทรา ทั้งระยะที่ 1 และระยะที่ 2 สามารถบำบัดน้ำเสียได้ประมาณ 24,000 ลบ.ม. / วัน

ปัจจุบันเทศบาลเมืองฉะเชิงเทราได้นำระบบการจัดการน้ำเสียชุมชน (MSMS 2008) ซึ่งพัฒนาขึ้นโดยกรมควบคุมมลพิษ กระทรวงทรัพยากรธรรมชาติและสิ่งแวดล้อมมาประยุกต์ใช้ เพื่อให้การบริหารจัดการน้ำเสียชุมชนของเทศบาล เป็นไปอย่างมีประสิทธิภาพและประสิทธิผล

## 9. อื่น ๆ

### การจัดการขยะมูลฝอย

ในช่วงทศวรรษที่ผ่านมา จากการเจริญเติบโตของชุมชนเมือง และพฤติกรรมในการบริโภคที่เปลี่ยนแปลงไป จึงทำให้มีปริมาณขยะมูลฝอยเพิ่มขึ้นอย่างรวดเร็ว ก่อให้เกิดเป็นปัญหาวิกฤตในปัจจุบัน โดยในเขตเทศบาลเมืองฉะเชิงเทรามีปริมาณขยะมูลฝอยเกิดขึ้นประมาณ 80 ตันต่อวัน ซึ่งขยะของเทศบาลเมืองฉะเชิงเทราส่วนใหญ่เป็นขยะอินทรีย์ รองลงมาเป็นขยะที่สามารถนำกลับมาใช้ใหม่ได้หรือขยะรีไซเคิล เทศบาลจึงมีกิจกรรมรณรงค์ให้ประชาชนมีส่วนร่วมในการลดปริมาณขยะ มีการคัดแยกขยะตั้งแต่ในครัวเรือน การทำปุ๋ยหมักหรือ น้ำหมักจากขยะอินทรีย์ การจัดตั้งธนาคารวัสดุรีไซเคิลชุมชน ธนาคารขยะในโรงเรียนหรือร้านค้าทอดผ้าป่า ขยะรีไซเคิล เป็นต้น และยังได้รับการสนับสนุนให้จัดตั้งศูนย์เรียนรู้การจัดการขยะแบบครบวงจร ภาคกลางและภาคตะวันออก จากกรมส่งเสริมคุณภาพสิ่งแวดล้อม ซึ่งเทศบาลได้มีการดำเนินการจัดการขยะมูลฝอย ดังนี้.-

#### การจัดเก็บขยะมูลฝอย

- รถเก็บรวบรวมขยะมีทั้งสิ้น จำนวน 11 คัน ประกอบด้วย
 

★ รถยนต์บรรทุกขยะชนิดอัดท้าย	ขนาดความจุ	10 ลูกบาศก์เมตร	จำนวน	5 คัน
★ รถยนต์บรรทุกขยะชนิดอัดท้าย	ขนาดความจุ	5 ลูกบาศก์เมตร	จำนวน	1 คัน
★ รถบรรทุกขยะชนิดรถดัมพ์	ขนาดความจุ	8 ลูกบาศก์เมตร	จำนวน	1 คัน
★ รถบรรทุกขยะชนิดรถปิคอัพ	ขนาดความจุ	3 ลูกบาศก์เมตร	จำนวน	1 คัน
★ รถขยะมูลฝอยชนิดขอเกี่ยว	ขนาดความจุ	6 ลูกบาศก์เมตร	จำนวน	2 คัน
- การดำเนินการจัดเก็บ แบ่งเป็น 2 ช่วง คือ
  - ★ ช่วงเวลา 04.00 – 12.00 น.
  - ★ ช่วงเวลา 13.00 – 21.00 น.

#### การกำจัดขยะมูลฝอย

ปัจจุบันเทศบาลเมืองฉะเชิงเทรา ได้ให้เอกชนลงทุนก่อสร้าง และบริหารจัดการระบบกำจัดขยะมูลฝอยของเทศบาล โดยใช้สถานีขนถ่ายมูลฝอยของเทศบาลที่ตำบลบางขวัญ เป็นระยะเวลา 15 ปี ตั้งแต่ปีงบประมาณ พ.ศ. 2553 ถึงปีงบประมาณ พ.ศ. 2567 โดยมีวิธีการกำจัดขยะด้วยการรีไซเคิล ได้ผลผลิตเป็นขยะเชื้อเพลิง Refuse Derived Fuel (RDF) พลาสติก ปุ๋ย และวัสดุรีไซเคิล โดยเทศบาลเป็นผู้เสียค่าธรรมเนียมในการกำจัดขยะให้กับเอกชนผู้ลงทุน

## ส่วนที่ 2 ยุทธศาสตร์องค์กรปกครองส่วนท้องถิ่น

### 1. ความสัมพันธ์ระหว่างแผนพัฒนาระดับมหภาค

#### ➤ ยุทธศาสตร์ชาติ (พ.ศ. 2561 – 2580)

##### วิสัยทัศน์

“ประเทศมีความมั่นคง มั่งคั่ง ยั่งยืน เป็นประเทศพัฒนาแล้ว ด้วยการพัฒนาตามหลักปรัชญาของเศรษฐกิจพอเพียง”

##### ประเด็นยุทธศาสตร์ชาติ

- ยุทธศาสตร์ที่ 1 ยุทธศาสตร์ชาติด้านความมั่นคง
- ยุทธศาสตร์ที่ 2 ยุทธศาสตร์ชาติด้านการสร้างความสามารถในการแข่งขัน
- ยุทธศาสตร์ที่ 3 ยุทธศาสตร์ชาติการพัฒนาและเสริมสร้างศักยภาพทรัพยากรมนุษย์
- ยุทธศาสตร์ที่ 4 ยุทธศาสตร์ชาติด้านการสร้างโอกาสและความเสมอภาคทางสังคม
- ยุทธศาสตร์ที่ 5 ยุทธศาสตร์ชาติด้านการสร้างการเติบโตบนคุณภาพชีวิตที่เป็นมิตรกับสิ่งแวดล้อม
- ยุทธศาสตร์ที่ 6 ยุทธศาสตร์ชาติด้านการปรับสมดุลและพัฒนาระบบการบริหารจัดการภาครัฐ

#### ➤ แผนพัฒนาเศรษฐกิจและสังคมแห่งชาติ ฉบับที่ 12 (พ.ศ. 2560 – 2564)

##### วิสัยทัศน์

“สู่ความมั่นคง มั่งคั่ง ยั่งยืน”

##### ประเด็นยุทธศาสตร์การพัฒนาประเทศ

- ยุทธศาสตร์ที่ 1 การเสริมสร้างและพัฒนาศักยภาพทุนมนุษย์
- ยุทธศาสตร์ที่ 2 การเสริมสร้างความเป็นธรรมลดความเหลื่อมล้ำในสังคม
- ยุทธศาสตร์ที่ 3 การสร้างความเข้มแข็งทางเศรษฐกิจและแข่งขันได้อย่างยั่งยืน
- ยุทธศาสตร์ที่ 4 การเติบโตที่เป็นมิตรกับสิ่งแวดล้อมเพื่อการพัฒนาอย่างยั่งยืน
- ยุทธศาสตร์ที่ 5 ด้านความมั่นคง
- ยุทธศาสตร์ที่ 6 การเพิ่มประสิทธิภาพและธรรมาภิบาลในภาครัฐ
- ยุทธศาสตร์ที่ 7 การพัฒนาโครงสร้างพื้นฐานและระบบโลจิสติกส์
- ยุทธศาสตร์ที่ 8 ด้านวิทยาศาสตร์ เทคโนโลยี วิจัยและนวัตกรรม
- ยุทธศาสตร์ที่ 9 การพัฒนาภาค เมือง และพื้นที่เศรษฐกิจ
- ยุทธศาสตร์ที่ 10 การต่างประเทศ ประเทศเพื่อนบ้าน และภูมิภาค

#### ➤ แผนพัฒนาภาค / แผนพัฒนากลุ่มจังหวัด / แผนพัฒนาจังหวัด

##### แผนพัฒนาภาคตะวันออก

- ยุทธศาสตร์ที่ 1 พัฒนาพื้นที่ระเบียงเศรษฐกิจพิเศษภาคตะวันออกให้เป็นเขตเศรษฐกิจพิเศษที่มีความทันสมัยที่สุดในภูมิภาคอาเซียน
- ยุทธศาสตร์ที่ 2 พัฒนาภาคตะวันออกให้เป็นแหล่งผลิตอาหารที่มีคุณภาพและได้มาตรฐานสากล
- ยุทธศาสตร์ที่ 3 ปรับปรุงมาตรฐานสินค้าและธุรกิจบริการด้านการท่องเที่ยว
- ยุทธศาสตร์ที่ 4 พัฒนาพื้นที่เศรษฐกิจชายแดนให้เป็นประตูเศรษฐกิจเชื่อมโยงกับประเทศเพื่อนบ้านให้เจริญเติบโตอย่างยั่งยืน

ยุทธศาสตร์ที่ 5 แก้ไขปัญหาทรัพยากรธรรมชาติ และจัดระบบการบริหารจัดการมลพิษให้มีประสิทธิภาพเพิ่มขึ้น

### แผนพัฒนากลุ่มจังหวัดภาคตะวันออก 1 (ฉะเชิงเทรา ชลบุรี ระยอง)

#### วิสัยทัศน์

“พื้นที่พัฒนาพิเศษระดับอาเซียน แหล่งผลิตอาหารและผลไม้ปลอดภัยเพื่อการส่งออกและแหล่งท่องเที่ยวมาตรฐานระดับนานาชาติ”

#### ประเด็นการพัฒนา

- ประเด็นการพัฒนาที่ 1 พัฒนาความพร้อมของพื้นที่สร้างบรรยากาศเพื่อส่งเสริมการค้าการลงทุนอุตสาหกรรม มุ่งสู่เขตเศรษฐกิจพิเศษที่ดีและทันสมัยที่สุดในภูมิภาคอาเซียน
- ประเด็นการพัฒนาที่ 2 พัฒนาภาคตะวันออกให้เป็นแหล่งผลิตอาหารที่มีคุณภาพและได้มาตรฐานสากล
- ประเด็นการพัฒนาที่ 3 ปรับปรุงมาตรฐานสินค้าและธุรกิจบริการด้านการท่องเที่ยว
- ประเด็นการพัฒนาที่ 4 เร่งแก้ไขปัญหามลพิษและพัฒนาระบบบริหารจัดการทรัพยากรธรรมชาติให้มีประสิทธิภาพเพิ่มขึ้น
- ประเด็นการพัฒนาที่ 5 พัฒนาทรัพยากรมนุษย์ในทุกช่วงวัยให้มีคุณภาพชีวิตที่ดีมีความมั่นคงปลอดภัย

### แผนการพัฒนาจังหวัดฉะเชิงเทรา

#### วิสัยทัศน์

“ฉะเชิงเทราเชื่อม EEC สู่เมืองที่อยู่อาศัยขั้นดี”

ภายใต้การพัฒนาจำแนกเชิงพื้นที่ “อุตสาหกรรมสีเขียว ท่องเที่ยวเชิงวัฒนธรรม แหล่งผลิตสินค้าเกษตรปลอดภัย สังคมมีคุณภาพ ป่าและน้ำอุดมสมบูรณ์”

#### ประเด็นการพัฒนา

- ประเด็นการพัฒนาที่ 1 พัฒนาศักยภาพการบริหารจัดการ ภาคอุตสาหกรรมและพาณิชย์กรรม ให้มีขีดความสามารถในการแข่งขันและเป็นมิตรกับสิ่งแวดล้อม
- ประเด็นการพัฒนาที่ 2 พัฒนาแหล่งท่องเที่ยวและบริการด้านการท่องเที่ยวให้ได้มาตรฐานและมีอัตลักษณ์สามารถสร้างมูลค่าเพิ่มให้แก่ชุมชน
- ประเด็นการพัฒนาที่ 3 พัฒนาการผลิตและการแปรรูปสินค้าเกษตร ให้เป็นแหล่งผลิตสินค้าเกษตรและเกษตรแปรรูปที่มีคุณภาพ ปลอดภัย และได้มาตรฐานสากล
- ประเด็นการพัฒนาที่ 4 พัฒนาคุณภาพชีวิตและสวัสดิการสังคม รวมทั้งเพิ่มประสิทธิภาพการรักษาความสงบเรียบร้อยและความปลอดภัยในชีวิตและทรัพย์สินของประชาชน ให้ครอบคลุมประชาชนทุกวัยอย่างทั่วถึง
- ประเด็นการพัฒนาที่ 5 อนุรักษ์ ป่า พืช และบริหารจัดการทรัพยากรธรรมชาติและสิ่งแวดล้อมอย่างบูรณาการ มีประสิทธิภาพ และเป็นธรรม ตอบสนองต่อการพัฒนาที่ยั่งยืน

## ➤ ยุทธศาสตร์การพัฒนาขององค์กรปกครองส่วนท้องถิ่นในเขตจังหวัดฉะเชิงเทรา พ.ศ. 2566 – 2570 (ฉบับทบทวน พ.ศ. 2564)

### วิสัยทัศน์

“ท้องถิ่นผาสุก ชุมชนนวัตกรรมเชื่อมการพัฒนาเศรษฐกิจเชิงนิเวศ เสริมสร้างสมดุลการท่องเที่ยว การเกษตรและอุตสาหกรรม สังคมเมืองใหม่ ยึดตามหลักธรรมาภิบาล”

### พันธกิจ

- 1) ก่อสร้างปรับปรุงและพัฒนาโครงสร้างพื้นฐานทางเศรษฐกิจให้ได้มาตรฐานและเพียงพอต่อความต้องการและรองรับการเจริญเติบโตในอนาคต มีระบบผังเมืองที่มีประสิทธิภาพและรองรับการขยายตัวของเศรษฐกิจของภาค
- 2) ส่งเสริมการพัฒนาคุณภาพชีวิต ศักยภาพของคน ชุมชน สังคม ให้เข้มแข็งและสามารถพึ่งพาตนเองตามหลักปรัชญาของเศรษฐกิจพอเพียง
- 3) ส่งเสริมการพัฒนาการจัดการทรัพยากรธรรมชาติและสิ่งแวดล้อมอย่างยั่งยืน
- 4) ส่งเสริมปรับปรุงและพัฒนา การศึกษา ศาสนา ศิลปวัฒนธรรม ประเพณี ภูมิปัญญาท้องถิ่น และเทิดทูน พิทักษ์รักษาสถาบันชาติ ศาสนา พระมหากษัตริย์
- 5) ส่งเสริมการพัฒนาการสร้างเสริมความเข้มแข็งและความมั่นคงทางเศรษฐกิจและสังคมโดยรวม และส่งเสริมการพัฒนาเศรษฐกิจพิเศษระดับภาค
- 6) พัฒนาระบบการบริหารจัดการที่ดีและมีประสิทธิภาพ โดยให้ประชาชนมีส่วนร่วมในการตัดสินใจวางแผน

### เป้าประสงค์

- 1) การคมนาคมขนส่งมีมาตรฐานและเพียงพอ มีระบบผังเมืองรวมของจังหวัดที่ทันสมัย
- 2) มีระบบทางสังคมที่ดีและเข้มแข็ง สามารถคุ้มครองป้องกันประชาชนให้อยู่ดีมีสุข
- 3) มีระบบการบริหารจัดการทรัพยากรธรรมชาติและสิ่งแวดล้อมอย่างยั่งยืน
- 4) ประชาชนมีการศึกษา สุขภาวะจิตและกายดี มีคุณธรรม รักและหวงแหนศิลปวัฒนธรรม เทิดทูนและพิทักษ์รักษาสถาบันชาติ ศาสนา พระมหากษัตริย์ และมีความภาคภูมิใจในภูมิปัญญาท้องถิ่น
- 5) มีสังคมมั่นคงและเศรษฐกิจที่มั่นคง แรงงานระดับฝีมือ ประชาชนมีอาชีพ มีงานทำ มีรายได้เพิ่ม
- 6) การบริหารจัดการมีความโปร่งใส ตรวจสอบได้ ประชาชนมีส่วนร่วมในการบริหารและพัฒนา

### ประเด็นยุทธศาสตร์การพัฒนา ประกอบด้วย 6 ยุทธศาสตร์ คือ

- ยุทธศาสตร์ที่ 1 ยุทธศาสตร์การพัฒนาด้านโครงสร้างพื้นฐานทางเศรษฐกิจ
- ยุทธศาสตร์ที่ 2 ยุทธศาสตร์การพัฒนาด้านการจัดระเบียบชุมชน/สังคม และการรักษาความสงบเรียบร้อย
- ยุทธศาสตร์ที่ 3 ยุทธศาสตร์การพัฒนาด้านการบริหารจัดการ ทรัพยากรธรรมชาติและสิ่งแวดล้อมอย่างยั่งยืน
- ยุทธศาสตร์ที่ 4 ยุทธศาสตร์การพัฒนาด้านการส่งเสริมคุณภาพชีวิตการศึกษา ศิลปะ วัฒนธรรม ประเพณี ภูมิปัญญาท้องถิ่น และเทิดทูน พิทักษ์รักษาสถาบันชาติ ศาสนา พระมหากษัตริย์
- ยุทธศาสตร์ที่ 5 ยุทธศาสตร์การพัฒนาด้านการส่งเสริมการลงทุน พาณิชยกรรม อุตสาหกรรมการท่องเที่ยว และการขนส่ง
- ยุทธศาสตร์ที่ 6 ยุทธศาสตร์การพัฒนาด้านการบริหารกิจการบ้านเมืองและสังคมที่ดี

กรอบการประสานแผนพัฒนาขององค์กรปกครองส่วนท้องถิ่นจังหวัด จำนวน 7 กรอบ คือ

- |                    |   |
|--------------------|---|
| กรอบการประสานที่ 1 | โครงการพัฒนาที่ประชาชนในเขตองค์กรปกครองส่วนท้องถิ่น ตั้งแต่ 2 แห่งขึ้นไปได้ประโยชน์และได้ทำความตกลงกันได้ |
| กรอบการประสานที่ 2 | ขนาดของโครงการและงบประมาณในการดำเนินงานโครงการพัฒนา   |
| กรอบการประสานที่ 3 | ความซับซ้อนของโครงการที่ต้องใช้ความชำนาญเป็นพิเศษ   |
| กรอบการประสานที่ 4 | โครงการที่กระทบต่อทรัพยากรธรรมชาติสภาพแวดล้อมและสภาพภูมิสังคม   |
| กรอบการประสานที่ 5 | การป้องกันและบรรเทาสาธารณภัยในภาพรวมของจังหวัด  |
| กรอบการประสานที่ 6 | การดำเนินการตามอำนาจหน้าที่ของส่วนราชการหรือองค์กรปกครองส่วนท้องถิ่นตามที่กฎหมายกำหนด                     |
| กรอบการประสานที่ 7 | องค์ประกอบอื่น ๆ ของสภาพพื้นที่ ตามความจำเป็น   |

## 2. ยุทธศาสตร์ของเทศบาลเมืองฉะเชิงเทรา

### 2.1 วิสัยทัศน์

“เทศบาลเมืองฉะเชิงเทรา เป็นเมืองสวยงามน่าอยู่ ก้าวสู่สังคมแห่งการเรียนรู้คู่คุณธรรม”

### 2.2 ยุทธศาสตร์

- |                 |   |
|-----------------|---|
| ยุทธศาสตร์ที่ 1 | ยุทธศาสตร์การพัฒนาด้านโครงสร้างพื้นฐาน  |
| ยุทธศาสตร์ที่ 2 | ยุทธศาสตร์การพัฒนาด้านการจัดการทรัพยากรธรรมชาติและสิ่งแวดล้อม                   |
| ยุทธศาสตร์ที่ 3 | ยุทธศาสตร์การพัฒนาด้านการศึกษา  |
| ยุทธศาสตร์ที่ 4 | ยุทธศาสตร์การพัฒนาด้านสาธารณสุข   |
| ยุทธศาสตร์ที่ 5 | ยุทธศาสตร์การพัฒนาด้านการส่งเสริมเศรษฐกิจ และความเข้มแข็งของชุมชน               |
| ยุทธศาสตร์ที่ 6 | ยุทธศาสตร์การพัฒนาด้านการเมืองการบริหาร การรักษาความปลอดภัย และความสงบเรียบร้อย |

### 2.3 เป้าประสงค์

- (1) ระบบโครงสร้างพื้นฐานได้มาตรฐานเพียงพอและทั่วถึง
- (2) ทรัพยากรธรรมชาติและสิ่งแวดล้อม ปราศจากมลพิษ สะอาดและสวยงาม
- (3) ประชาชนได้รับโอกาสในการเข้าถึงการศึกษา และกิจกรรมนันทนาการที่มีคุณภาพ
- (4) ศิลปวัฒนธรรม ประเพณี ได้รับการสืบสานให้ดำรงอยู่
- (5) ประชาชนได้รับบริการด้านสาธารณสุขอย่างทั่วถึง
- (6) พื้นฐานทางเศรษฐกิจและสังคมมีความเข้มแข็ง
- (7) ประชาชนได้รับการบริการที่สะดวก รวดเร็ว ทันสมัย ทั่วถึงและเป็นธรรม และมีส่วนร่วมในการพัฒนาท้องถิ่น

### 2.4 ตัวชี้วัด

- (1) จำนวนโครงสร้างพื้นฐานที่ได้มาตรฐานเพิ่มขึ้น
- (2) จำนวนพื้นที่ที่มีสภาพแวดล้อมสะอาด สวยงามที่เพิ่มขึ้น
- (3) จำนวนประชาชนที่ได้รับโอกาสด้านการศึกษาและนันทนาการที่เพิ่มขึ้น
- (4) จำนวนประชาชนที่ได้เข้าร่วมกิจกรรมด้านศิลปวัฒนธรรม ประเพณีที่เพิ่มขึ้น
- (5) จำนวนประชาชนที่ได้รับการบริการด้านสาธารณสุขเพิ่มขึ้น

- (6) จำนวนประชาชนที่มีรายได้และมีส่วนร่วมในกิจกรรมพัฒนาท้องถิ่นเพิ่มขึ้น  
 (7) จำนวนประชาชนที่พึงพอใจในการให้บริการของเทศบาล และมีส่วนร่วมในการพัฒนาท้องถิ่นเพิ่มขึ้น

## 2.5 ค่าเป้าหมาย

- (1) ระบบโครงสร้างพื้นฐานได้มาตรฐานเพียงพอและทั่วถึง
- โครงการก่อสร้าง / ปรับปรุง ถนน สะพาน ทางเท้า ท่อระบายน้ำ และทำเทียบเรือ ปีละ 10 โครงการ
  - โครงการติดตั้ง / ปรับปรุงระบบไฟฟ้าแสงสว่าง, โครงการขยายเขตประปา / ไฟฟ้า ปีละ 3 โครงการ
  - โครงการติดตั้ง / ปรับปรุง สัญญาณจราจร ป้าย อุปกรณ์จราจร ทาสี ตีเส้นจราจร ปีละ 1 โครงการ
- (2) ทรัพยากรธรรมชาติและสิ่งแวดล้อม ปราศจากมลพิษ สะอาดและสวยงาม
- โครงการจัดการขยะ , โครงการก่อสร้างและพัฒนาระบบรวบรวมและบำบัดน้ำเสีย ปีละ 2 โครงการ
  - โครงการขุดลอกคลอง , โครงการออกแบบ / ปรับปรุงเกาะกลางและสวนสาธารณะ ปีละ 1 โครงการ
  - โครงการรณรงค์ / สร้างจิตสำนึกด้านการอนุรักษ์ทรัพยากรธรรมชาติและสิ่งแวดล้อม ปีละ 3 โครงการ
- (3) ประชาชนได้รับโอกาสในการเข้าถึงการศึกษา และกิจกรรมนันทนาการที่มีคุณภาพ
- โครงการส่งเสริมวิชาการและกิจกรรมในโรงเรียน , โครงการส่งเสริมการเรียนรู้ , โครงการปรับปรุงพัฒนาโรงเรียน ปีละ 12 โครงการ
- (4) ศิลปวัฒนธรรม ประเพณี ได้รับการสืบสานให้ดำรงอยู่
- โครงการส่งเสริมศิลปวัฒนธรรม ประเพณี และภูมิปัญญาท้องถิ่น ปีละ 5 โครงการ
  - โครงการจัดการแข่งขันกีฬาและกิจกรรมนันทนาการ , โครงการก่อสร้างสนามกีฬา ปีละ 3 โครงการ
- (5) ประชาชนได้รับบริการด้านสาธารณสุขอย่างทั่วถึง
- โครงการส่งเสริมสุขภาพ เยาวชน ประชาชนและผู้สูงอายุ , โครงการอบรมให้ความรู้ ปีละ 10 โครงการ
  - โครงการจัดกิจกรรมรณรงค์และอบรมให้ความรู้ ปีละ 2 โครงการ
  - โครงการรณรงค์ป้องกันโรค , โครงการป้องกันโรค และควบคุมประชากรในสัตว์ ปีละ 4 โครงการ
- (6) พื้นฐานทางเศรษฐกิจและสังคมมีความเข้มแข็ง
- โครงการฝึกอบรมและส่งเสริมอาชีพ ปีละ 2 โครงการ
  - โครงการประชาสัมพันธ์ด้านการท่องเที่ยว , โครงการจัดตั้งศูนย์บริการข้อมูลด้านการท่องเที่ยวปีละ 1 โครงการ
  - โครงการอบรมให้ความรู้ , โครงการส่งเสริมความเข้มแข็งของชุมชน , โครงการเบี้ยยังชีพ ปีละ 8 โครงการ
- (7) ประชาชนได้รับการบริการที่สะดวก รวดเร็ว ทันสมัย ทั่วถึงและเป็นธรรม และมีส่วนร่วมในการพัฒนาท้องถิ่น
- โครงการจัดทำวารสารและรายงานกิจการประจำปี , โครงการเลือกตั้งนายกเทศมนตรีและ



- สมาชิกสภาเทศบาล ปีละ 1 โครงการ
- โครงการฝึกอบรมและศึกษาดูงาน ปีละ 1 โครงการ
  - โครงการปรับปรุงสถานที่ปฏิบัติงาน ปีละ 1 โครงการ
  - โครงการติดตั้งกล้องวงจรปิด ปีละ 2 โครงการ
  - โครงการฝึกอบรม / ฝึกซ้อมแผน และจัดหาอุปกรณ์ในการป้องกันและบรรเทาสาธารณภัย ปีละ 1 โครงการ
  - โครงการปรับปรุงแผนที่ภาษีและทะเบียนทรัพย์สิน , โครงการจัดซื้อเครื่องมือ เครื่องใช้ของ สถานธนาบาลและสถานีขนส่งผู้โดยสาร ปีละ 3 โครงการ

## 2.6 กลยุทธ์

- (1) ยุทธศาสตร์การพัฒนาด้านโครงสร้างพื้นฐาน
  - ก่อสร้าง ปรับปรุง บำรุงรักษาถนน สะพาน ทางเท้า ท่อระบายน้ำ และท่าเทียบเรือ
  - สร้าง ปรับปรุง ระบบสาธารณูปโภค
  - การจัดการด้านการจราจร
- (2) ยุทธศาสตร์การพัฒนาด้านการจัดการทรัพยากรธรรมชาติและสิ่งแวดล้อม
  - การจัดการระบบบำบัดน้ำเสีย ขยะมูลฝอยและสิ่งปฏิกูล
  - การอนุรักษ์และฟื้นฟูทรัพยากรธรรมชาติและสิ่งแวดล้อม
  - การสร้างจิตสำนึกและส่งเสริมการมีส่วนร่วมในการรักษาสิ่งแวดล้อม
- (3) ยุทธศาสตร์การพัฒนาด้านการศึกษา
  - การพัฒนาการศึกษาในระบบ นอกระบบ และการศึกษาตามอัธยาศัย
  - การส่งเสริมศาสนา ศิลปวัฒนธรรม ประเพณีและภูมิปัญญาท้องถิ่น
  - การส่งเสริมกีฬาและนันทนาการ
- (4) ยุทธศาสตร์การพัฒนาด้านการสาธารณสุข
  - ป้องกัน รักษา และส่งเสริมสุขภาพอนามัยของประชาชน
  - สุขาภิบาลชุมชนและสถานที่
  - การป้องกันและควบคุมโรค
- (5) ยุทธศาสตร์การพัฒนาด้านการส่งเสริมเศรษฐกิจ และความเข้มแข็งของชุมชน
  - การส่งเสริมอาชีพและเพิ่มรายได้ให้แก่ประชาชน
  - การส่งเสริมการท่องเที่ยว
  - การสร้างความเข้มแข็งของชุมชน
- (6) ยุทธศาสตร์การพัฒนาด้านการเมืองการบริหาร การรักษาความปลอดภัยและความสงบเรียบร้อย
  - การส่งเสริมความรู้ ความเข้าใจ และการมีส่วนร่วมของประชาชนในการพัฒนาท้องถิ่น
  - การพัฒนาศักยภาพของบุคลากร
  - การปรับปรุง พัฒนาสถานที่ปฏิบัติงาน
  - การรักษาความสงบเรียบร้อยและความปลอดภัยในชีวิตและทรัพย์สิน
  - การป้องกันและบรรเทาสาธารณภัย
  - การพัฒนารายได้และกิจการพาณิชย์

## 2.7 จุดยืนทางยุทธศาสตร์ (Positioning) ของเทศบาลเมืองฉะเชิงเทรา

จากการวิเคราะห์ข้อมูลพื้นฐาน และศักยภาพของเทศบาลเมืองฉะเชิงเทรา จึงกำหนดจุดยืนทางยุทธศาสตร์ (Positioning) ของเทศบาลไว้ 3 ประเด็นคือ การพัฒนาเมืองให้เป็นเมืองน่าอยู่อย่างยั่งยืน การส่งเสริมสังคมแห่งการเรียนรู้ตลอดชีวิต และการบริหารจัดการและอนุรักษ์ทรัพยากรธรรมชาติและสิ่งแวดล้อม

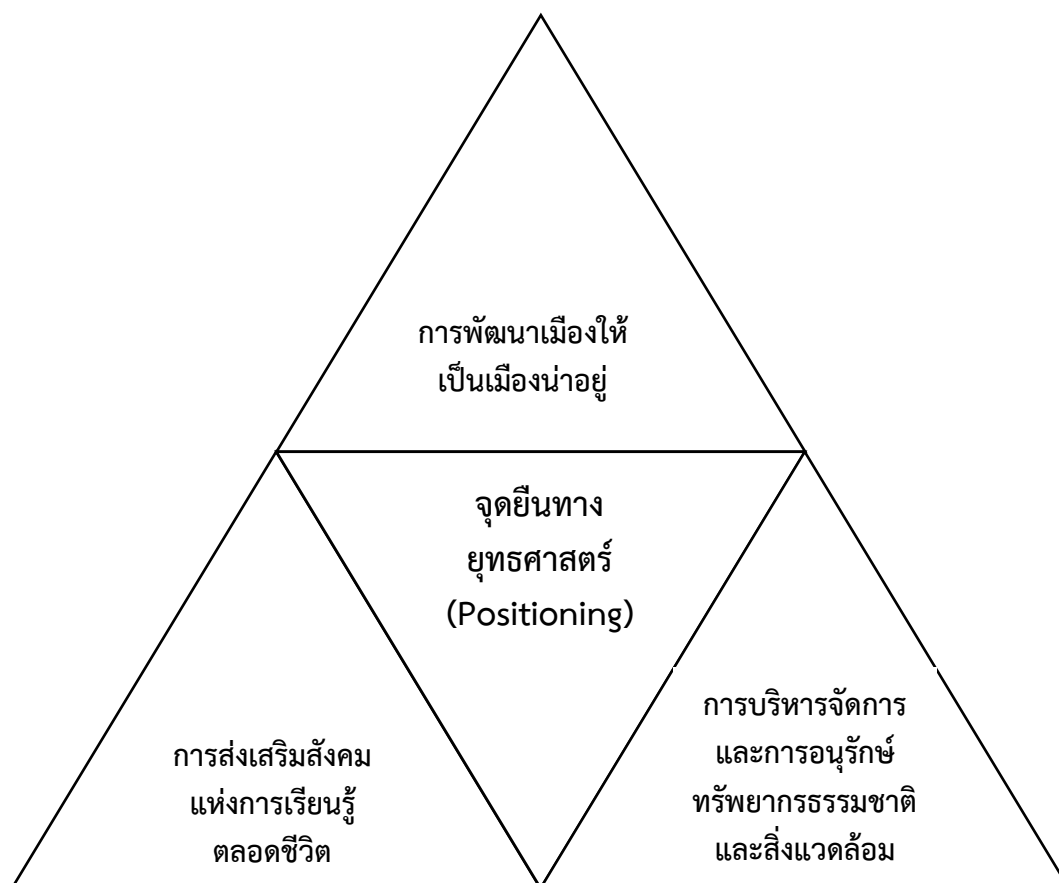

## 2.8 ความเชื่อมโยงของยุทธศาสตร์ในภาพรวม

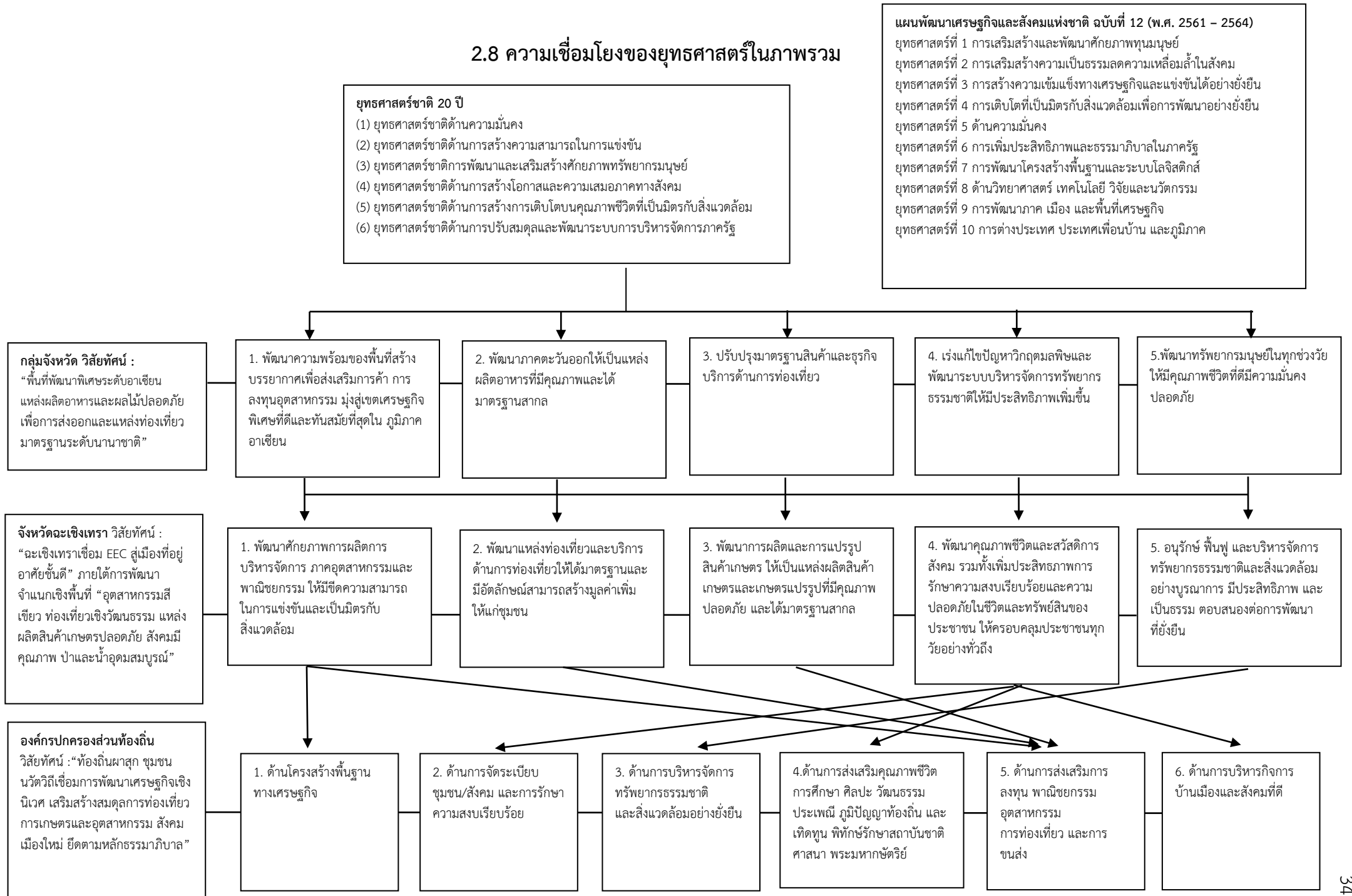

## 2.8 ความเชื่อมโยงของยุทธศาสตร์ในภาพรวม (ต่อ)

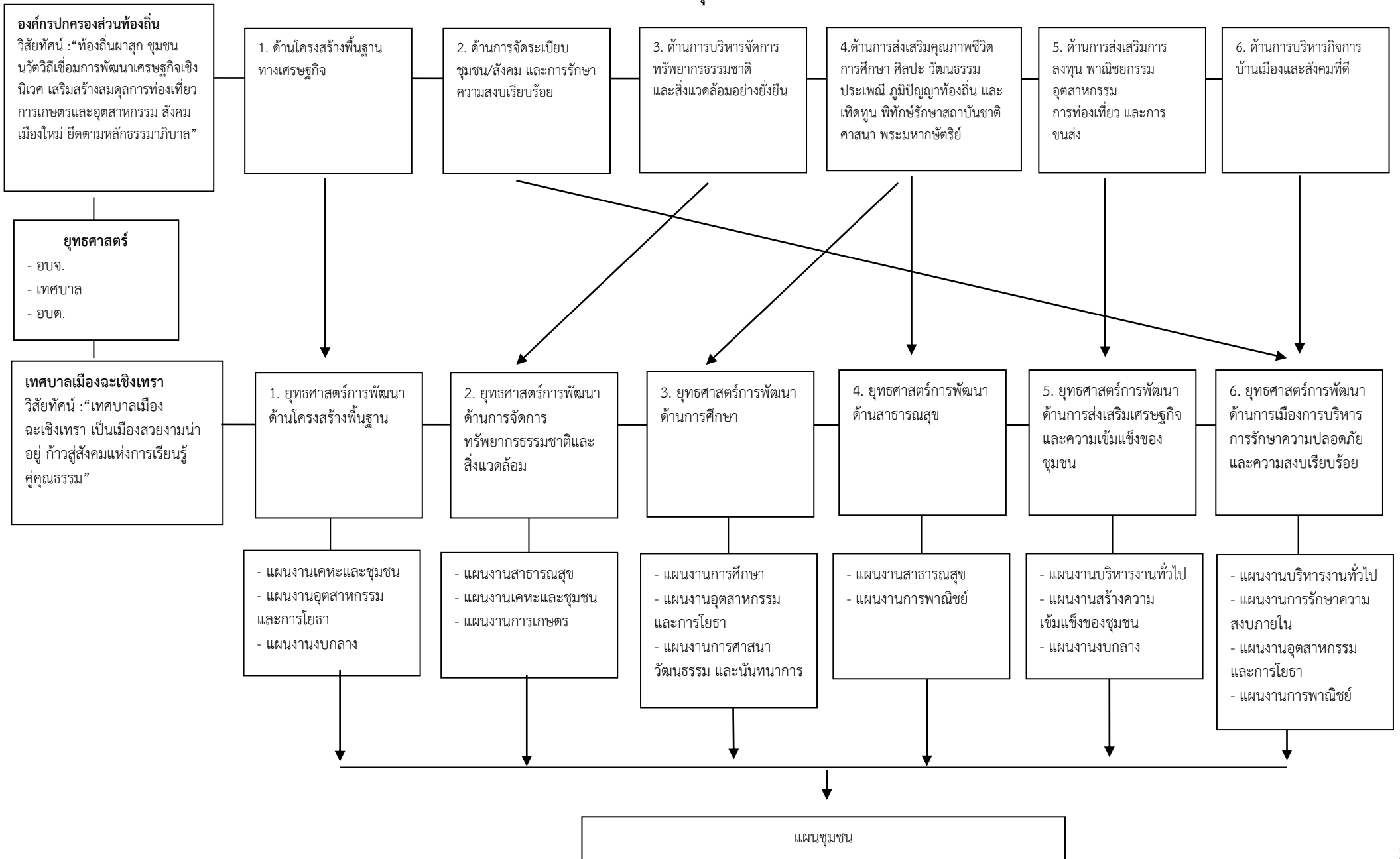

### 3. การวิเคราะห์เพื่อพัฒนาท้องถิ่น

#### 3.1 การวิเคราะห์กรอบการจัดทำยุทธศาสตร์ขององค์กรปกครองส่วนท้องถิ่น

เทศบาลเมืองฉะเชิงเทราได้นำเอาข้อมูลสภาพทั่วไปภายในเขตเทศบาลข้อมูลการวิเคราะห์สภาพการณ์ และศักยภาพของเทศบาลฯ มาทำการวิเคราะห์ โดยใช้เครื่องมือการวิเคราะห์ คือ SWOT Analysis มาเป็นเครื่องมือในการประเมินสถานการณ์ต่างๆ ดังนี้

S (Strengths)	หมายถึง จุดเด่นหรือจุดแข็ง ซึ่งเกิดจากปัจจัยภายใน
W (Weaknesses)	หมายถึง จุดด้อยหรือจุดอ่อน ซึ่งเกิดจากปัจจัยภายใน
O (Opportunities)	หมายถึง โอกาส ซึ่งเกิดจากปัจจัยภายนอก
T (Threats)	หมายถึง อุปสรรค ซึ่งเกิดจากปัจจัยภายนอก

โดยสามารถวิเคราะห์สภาวะแวดล้อมในส่วนของเทศบาลเมืองฉะเชิงเทรา ได้ดังนี้.-

จุดแข็ง (Strengths)	จุดอ่อน (Weakness)
<p>S1 : ที่ตั้งทางภูมิศาสตร์อยู่ใกล้กรุงเทพมหานคร ปริมณฑล และเขตพื้นที่เศรษฐกิจใหม่ East West Economic Corridor การคมนาคมสะดวก เป็นชุมทางคมนาคมขนส่งทางรถไฟและรถยนต์ อยู่ใกล้สนามบินสุวรรณภูมิและเขตอุตสาหกรรมโดยรอบสนามบิน</p> <p>S2 : มีทรัพยากรการท่องเที่ยวที่หลากหลายและมีศักยภาพสูง เช่น วัดโสธรวรารามวรวิหาร ตลาดบ้านใหม่ 100 ปี วัดจีน กำแพงเมืองโบราณ แม่น้ำบางปะกง</p> <p>S3 : ประชากรส่วนใหญ่ประกอบอาชีพด้านการผลิต ธุรกิจการค้าและบริการ มีฐานะค่อนข้างดี</p> <p>S4 : มีศูนย์การเรียนรู้ Knowledge Center of Chachoengsao (KCC) ที่เปิดโอกาสให้เด็ก เยาวชน ประชาชนและผู้พิการสามารถค้นคว้าหาความรู้ผ่านสื่อและเทคโนโลยีที่ทันสมัยได้อย่างเท่าเทียมกัน</p> <p>S5 : เทศบาลเมืองฉะเชิงเทราเป็นเทศบาลขนาดใหญ่ ผู้บริหารและบุคลากรของเทศบาลมีความสามัคคี สถานะการคลังมั่นคง มีความพร้อมในการให้บริการประชาชนตามอำนาจหน้าที่</p>	<p>W1 : ระบบโครงสร้างพื้นฐาน และสาธารณูปโภค ไม่เพียงพอต่อการรองรับความเจริญเติบโตของจังหวัด ทั้งทางคมนาคม และระบบประปา</p> <p>W2 : พื้นที่ในเขตเทศบาลส่วนใหญ่เป็นที่ดินของทางราชการ เช่น ที่ราชพัสดุ ที่ของสำนักงานทรัพย์สินพระมหากษัตริย์ สำนักงานปฏิรูปที่ดิน ที่การรถไฟแห่งประเทศไทย ทำให้เกิดปัญหาในการบริหารจัดการ มีการพัฒนาค่อนข้างช้า</p> <p>W3 : ปัญหาการจราจรมีความรุนแรงเพิ่มขึ้นทุกวัน เนื่องจากการจัดวางผังเมืองเดิม และการขาดวินัยจราจรของประชาชน</p> <p>W4 : คุณภาพสิ่งแวดล้อมมีแนวโน้มเสื่อมโทรมลง ได้แก่ มลพิษทางน้ำ ทางอากาศ ขยะมูลฝอยที่เพิ่มขึ้น เนื่องจากการขยายตัวของเมือง</p>

โอกาส (Opportunities)	ภัยคุกคาม (Threats)
<p>O1 : ภายในเขตเทศบาลมีผู้ประกอบการด้านที่พักอาศัย ห้างสรรพสินค้าและห้างค้าปลีกขนาดใหญ่ สถานที่จำหน่ายสินค้า อาหารและธุรกิจบริการเพิ่มขึ้น เพื่อรองรับภาคอุตสาหกรรมใกล้เคียงส่งผลดีทางเศรษฐกิจและการกระจายรายได้</p> <p>O2 : รัฐบาลได้ถ่ายโอนภารกิจด้านบริการสาธารณะลงสู่ท้องถิ่น ทำให้เทศบาลสามารถให้บริการตอบสนองความต้องการของประชาชนได้อย่างมีประสิทธิภาพมากขึ้น</p> <p>O3 : นโยบายของรัฐบาลในการพัฒนาระเบียงเศรษฐกิจพิเศษภาคตะวันออก EEC (Eastern Economic Corridor) ในพื้นที่จังหวัดฉะเชิงเทรา ชลบุรี และระยอง</p>	<p>T1 : การเปลี่ยนแปลงทางด้านเศรษฐกิจและสังคมที่มุ่งเน้นการยกระดับเศรษฐกิจเป็นสำคัญเพิ่มความเสี่ยงต่อการเกิดปัญหาการจราจรติดขัด อุบัติเหตุ ยาเสพติด สิ่งแวดล้อม และปัญหาสังคมต่างๆ มากขึ้น</p> <p>T2 : การเจริญเติบโตทางเศรษฐกิจ และการเข้าสู่ประชาคมอาเซียน ก่อให้เกิดการเคลื่อนย้ายแรงงานจังหวัดอื่นๆ และต่างประเทศเข้ามาในพื้นที่ ซึ่งส่งผลกระทบต่อระบบการให้บริการสาธารณะทางการศึกษา และสาธารณสุขเป็นสำคัญรวมทั้งทำให้การควบคุมหรือป้องกันปัญหาที่เกิดจากแรงงานต่างด้าวทำได้ยาก</p> <p>T3 : ความไม่แน่นอนของสถานการณ์ทางการเมือง นโยบายของรัฐบาล และสภาพเศรษฐกิจโลก</p> <p>T4 : การเกิดโรคระบาดของเชื้อไวรัสโคโรนา 2019 (COVID – 2019) ในประเทศไทยส่งผลกระทบต่อทางด้านสาธารณสุข ด้านสังคม ด้านสิ่งแวดล้อม และด้านเศรษฐกิจ</p>

เทศบาลเมืองฉะเชิงเทรา ได้นำข้อมูลที่ได้มาทำการวิเคราะห์ความสัมพันธ์ (SWOT Matrix) ระหว่าง (1) จุดแข็งกับโอกาส (2) จุดแข็งกับข้อจำกัด (3) จุดอ่อนกับโอกาส (4) จุดอ่อนกับข้อจำกัด ซึ่งผลของการวิเคราะห์ความสัมพันธ์ในข้อมูลแต่ละคู่ดังกล่าวทำให้เกิดยุทธศาสตร์ สามารถแบ่งออกได้เป็น 4 ประเภท คือ

1) ยุทธศาสตร์เชิงรุก (SO Strategy) ได้มาจากการนำข้อมูลการประเมินสภาพแวดล้อมที่เป็นจุดแข็งและโอกาสมาพิจารณาร่วมกัน เพื่อกำหนดเป็นยุทธศาสตร์ในเชิงรุก

2) ยุทธศาสตร์เชิงป้องกัน (ST Strategy) ได้มาจากการนำข้อมูลการประเมินสภาพแวดล้อมที่เป็นจุดแข็งและข้อจำกัดมาพิจารณาร่วมกัน เพื่อกำหนดเป็นยุทธศาสตร์ในเชิงป้องกัน

3) ยุทธศาสตร์เชิงแก้ไข (WO Strategy) ได้มาจากการนำข้อมูลการประเมินสภาพแวดล้อมที่เป็นจุดอ่อนและโอกาสมาพิจารณาร่วมกัน เพื่อกำหนดเป็นยุทธศาสตร์ในเชิงแก้ไข

4) ยุทธศาสตร์เชิงรับ (WT Strategy) ได้มาจากการนำข้อมูลการประเมินสภาพแวดล้อมที่เป็นจุดอ่อนและข้อจำกัดมาพิจารณาร่วมกัน เพื่อกำหนดเป็นยุทธศาสตร์ในเชิงรับ

#### ยุทธศาสตร์เชิงรุก (S + O)

1. พัฒนาระบบโครงสร้างพื้นฐาน การคมนาคมขนส่ง สาธารณูปโภคให้ได้มาตรฐาน ครอบคลุมพื้นที่
2. พัฒนาแหล่งท่องเที่ยวทางธรรมชาติและวัฒนธรรม ส่งเสริมการท่องเที่ยวเชิงอนุรักษ์
3. ควบคุมการปลูกสร้างอาคาร การติดตั้งป้าย การใช้ประโยชน์ที่ดินตามผังเมืองอย่างจริงจัง เพื่อการอนุรักษ์เมืองเก่า ควบคู่กับการพัฒนาเมืองให้ทันสมัยอย่างสมดุล
4. เพิ่มประสิทธิภาพ พัฒนาทักษะแก่บุคลากรของเทศบาลในการใช้เทคโนโลยีที่ทันสมัย เป็นเครื่องมือในการพัฒนาการปฏิบัติราชการ
5. พัฒนาทุนทางสังคมโดยเพิ่มประสิทธิภาพการจัดการศึกษา เพื่อให้ประชาชนได้เรียนรู้เพื่อพัฒนาตนเอง พัฒนาอาชีพและพัฒนาสังคม

### ยุทธศาสตร์เชิงป้องกัน (S + T)

1. เพิ่มขีดความสามารถในการรักษาความปลอดภัยในชีวิตและทรัพย์สิน ให้มีความสำคัญในการทำงานแบบเชื่อมโยงเครือข่ายภาครัฐ ภาคเอกชน ประชาสังคมในการป้องกันและบรรเทาสาธารณภัยและอุบัติเหตุทางถนน
2. เพิ่มประสิทธิภาพในการเฝ้าระวัง การป้องกันและควบคุมโรคระบาด จัดหาเครื่องมือเครื่องใช้ให้เพียงพอ ประสานเครือข่ายที่เกี่ยวข้องและอาสาสมัครสาธารณสุขในชุมชน
3. จัดสรรงบประมาณเพื่อส่งเสริมสวัสดิการสังคมให้แก่ผู้ด้อยโอกาสและผู้ประสบภัย

### ยุทธศาสตร์เชิงแก้ไข (W + O)

1. ประสานงานหน่วยงานภาครัฐ ภาคเอกชน ที่เป็นเจ้าของพื้นที่และอาคารพาณิชย์ให้ความร่วมมือแก้ปัญหาความไม่เป็นระเบียบเรียบร้อยและปัญหาสังคม เช่น การวางสินค้ารुक้าทางเท้าและผิวจราจร ปัญหาการจราจรติดขัด ตลาดสดไม่ถูกหลักสุขาภิบาล ปัญหาแหล่งมั่วสุ่มและยาเสพติด เป็นต้น
2. ส่งเสริมชุมชนให้เข้มแข็ง โดยส่งเสริมอาชีพ เพื่อสร้างรายได้และส่งเสริมให้ประชาชนมีส่วนร่วมในการแก้ไขปัญหาและพัฒนาท้องถิ่น
3. เพิ่มประสิทธิภาพการจัดการน้ำเสียให้ครอบคลุมพื้นที่ การกำจัดมูลฝอย โดยใช้เทคโนโลยีการรื้อร้อนและส่งผลกระทบต่อสภาพแวดล้อม และระบบนิเวศน้อยที่สุด
4. ส่งเสริมการทำวิจัย ประเมินผลความพึงพอใจของประชาชน เพื่อนำมาปรับปรุงการบริหารงานเทศบาล

### ยุทธศาสตร์เชิงรับ (W + T)

1. ส่งเสริมให้มีการบังคับใช้กฎหมายอย่างจริงจังในการจัดความเป็นระเบียบเรียบร้อยของเมือง
2. เพิ่มประสิทธิภาพการประชาสัมพันธ์ของเทศบาล และพัฒนาการใช้ระบบ Social ให้ประชาชนได้เข้าถึงข้อมูลข่าวสาร และสามารถสื่อสาร ความคิดเห็น หรือแจ้งเรื่องราวร้องทุกข์ได้ง่ายขึ้น

### ปัจจัยและสถานการณ์การเปลี่ยนแปลงที่มีผลต่อการพัฒนา

➤ ผลการวิเคราะห์ปัญหาและความต้องการของประชาชนในท้องถิ่น โดยเทศบาลได้ดำเนินการจัดทำแผนชุมชนภายในเขตเทศบาลขึ้น ซึ่งสามารถสรุปปัญหาและความต้องการของประชาชนได้ดังนี้.-

#### ด้านเศรษฐกิจ

- ต้องการให้มีการฝึกอบรมอาชีพเพื่อเพิ่มรายได้ให้แก่ประชาชน
- ต้องการให้มีตลาดสดเทศบาล เพื่อเป็นศูนย์กลางการจำหน่ายสินค้า
- ต้องการให้ส่งเสริมการท่องเที่ยว โดยการจัดกิจกรรมส่งเสริมการท่องเที่ยว

#### ด้านสังคม

- ปัญหายาเสพติด
- ปัญหาด้านสาธารณสุข เช่น การแพร่ระบาดของเชื้อไวรัสโคโรนา 2019
- ต้องการให้มีการส่งเสริมศิลปะ วัฒนธรรม ประเพณีท้องถิ่น
- ต้องการความปลอดภัยในชีวิตและทรัพย์สิน เช่น การติดตั้งกล้องวงจรปิดภายในเขตเทศบาล
- ต้องการสถานที่ออกกำลังกายที่ได้มาตรฐานเพียงพอกับความต้องการ
- ต้องการให้มีการส่งเสริมคุณภาพชีวิตเด็ก ผู้สูงอายุ ผู้พิการและผู้ด้อยโอกาส

#### ด้านการศึกษา

- ต้องการให้มีการพัฒนาด้านการศึกษาให้แก่เด็ก เยาวชน ประชาชนทั่วไปและผู้พิการ

ให้เกิดการเรียนรู้ตลอดชีวิต

#### ด้านผังเมืองและโครงสร้างพื้นฐาน

- ผิวจรรยาจรูต เสียหาย ผิวจรรยาจรแคบ
- ท่อระบายน้ำไม่เพียงพอ / อุดตัน
- ไฟฟ้าสาธารณะไม่เพียงพอ
- ขาดแคลนน้ำประปาในบางซอยที่ท่อเมนประปายังเข้าไม่ถึง
- การจราจรติดขัดในย่านการค้า / ชุมชน
- สายโทรศัพท์ สายไฟฟ้า พาดสายไม่เป็นระเบียบ ต้องการให้มีการรวบสายหรือนำลงใต้ดิน

#### ด้านเทคโนโลยี

- ต้องการให้พัฒนาการติดต่อสื่อสารทาง Social media ในการให้บริการประชาชนในด้านต่างๆ

#### ด้านการเมืองและการบริหาร

- จัดกิจกรรม / การฝึกอบรมเพื่อพัฒนาศักยภาพของบุคลากร
- สร้างความตระหนักและส่งเสริมความรู้ความเข้าใจของประชาชน เพื่อเป็นเครือข่ายในการป้องกันและบรรเทาสาธารณภัย
- พัฒนาเครื่องมือ เครื่องใช้ในการปฏิบัติงาน เพื่อให้สามารถแก้ไขปัญหาและตอบสนองความต้องการของประชาชนได้อย่างมีประสิทธิภาพ
- ต้องการให้มีการประชาสัมพันธ์การดำเนินกิจกรรม / โครงการของเทศบาลให้มากขึ้น

#### ด้านทรัพยากรธรรมชาติและสิ่งแวดล้อม

- ความสามารถในการกำจัดขยะมูลฝอยยังไม่เพียงพอต่อความต้องการ
- ปัญหามลพิษทางน้ำ ทางเสียง และทางอากาศมีมากขึ้น
- ต้องการให้มีระบบบำบัดน้ำเสียให้ครอบคลุมพื้นที่ในเขตเทศบาล
- ต้องการให้มีการเผยแพร่ความรู้ และปลูกจิตสำนึกในการรักษาสิ่งแวดล้อมให้แก่เด็กเยาวชน ประชาชน หน่วยงานภาครัฐ ภาคเอกชน
- ต้องการให้มีการส่งเสริมการท่องเที่ยวเชิงอนุรักษ์
- ต้องการให้มีการปรับปรุงและเพิ่มพื้นที่ส่วนสาธารณะ สถานที่พักผ่อนหย่อนใจให้กระจายไปตามชุมชนในเขตเทศบาล

### 3.2 การประเมินสถานการณ์สภาพแวดล้อมภายนอกที่เกี่ยวข้อง

เทศบาลเมืองเป็นหน่วยการบริหารราชการส่วนท้องถิ่นที่มีรายได้จากหลายแหล่ง ทั้งรายได้จัดเก็บเอง ภาษีจัดสรร และเงินอุดหนุน ดังนั้น ความไม่แน่นอนของสถานการณ์การเมืองและนโยบายของรัฐบาล รวมไปถึงสภาพเศรษฐกิจของประเทศ ล้วนแล้วส่งผลต่อการจัดสรรเงินอุดหนุน ซึ่งหากเทศบาลได้รับการจัดสรรเงินอุดหนุนน้อยกว่าที่ประมาณการไว้ ก็จะมีผลกระทบต่อการทำงานของเทศบาลอย่างหลีกเลี่ยงไม่ได้





## ส่วนที่ 3 การนำแผนพัฒนาท้องถิ่นไปสู่การปฏิบัติ

### 1. ยุทธศาสตร์การพัฒนาและแผนงาน

ที่	ยุทธศาสตร์การพัฒนา	ด้าน	แผนงาน	หน่วยงานรับผิดชอบหลัก	หน่วยงานสนับสนุน
1.	ด้านโครงสร้างพื้นฐาน	- บริการชุมชนและสังคม - การเศรษฐกิจ - งบกลาง	- เคหะและชุมชน - อุตสาหกรรมและการโยธา - งบกลาง	กองช่าง กองช่างสุขาภิบาล สำนักปลัดเทศบาล	-
2.	ด้านการจัดการทรัพยากรธรรมชาติและสิ่งแวดล้อม	- บริการชุมชนและสังคม	- สาธารณสุข  - เคหะและชุมชน	กองสาธารณสุขและสิ่งแวดล้อม กองช่าง กองช่างสุขาภิบาล	-
3.	ด้านการศึกษา	- บริการชุมชนและสังคม - การเศรษฐกิจ	- การศึกษา - อุตสาหกรรมและการโยธา - การศาสนา วัฒนธรรมและนันทนาการ	กองการศึกษา กองช่าง	-
4.	ด้านการสาธารณสุข	- บริการชุมชนและสังคม - การเศรษฐกิจ	- สาธารณสุข - การพาณิชย์	กองสาธารณสุขและสิ่งแวดล้อม	-
5.	ด้านการส่งเสริมเศรษฐกิจ และความเข้มแข็งของชุมชน	- บริหารทั่วไป - บริการชุมชนและสังคม - งบกลาง	- บริหารงานทั่วไป - สร้างความเข้มแข็งของชุมชน - งบกลาง	สำนักปลัดเทศบาล กองสวัสดิการสังคม	-
6.	ด้านการเมืองการบริหาร การรักษาความปลอดภัยและความสงบเรียบร้อย	- บริหารทั่วไป  - การเศรษฐกิจ	- บริหารงานทั่วไป  - การรักษาความสงบภายใน - อุตสาหกรรมและการโยธา  - การพาณิชย์	สำนักปลัดเทศบาล กองยุทธศาสตร์และงบประมาณ กองคลัง สำนักปลัดเทศบาล สำนักปลัดเทศบาล กองยุทธศาสตร์และงบประมาณ กองช่าง กองช่างสุขาภิบาล กองสาธารณสุขและสิ่งแวดล้อม สถานีขนส่งผู้โดยสาร-เทศบาลเมือง ฉะเชิงเทรา	-

## 2. บัญชีโครงการพัฒนาท้องถิ่น

**บัญชีสรุปโครงการพัฒนา**  
**แผนพัฒนาท้องถิ่น (พ.ศ. 2566 - 2570)**  
**เทศบาลเมืองฉะเชิงเทรา**

ยุทธศาสตร์	ปี 2566		ปี 2567		ปี 2568		ปี 2569		ปี 2570		รวม 5 ปี	
	จำนวนโครงการ	งบประมาณ (บาท)	จำนวนโครงการ	งบประมาณ (บาท)	จำนวนโครงการ	งบประมาณ (บาท)	จำนวนโครงการ	งบประมาณ (บาท)	จำนวนโครงการ	งบประมาณ (บาท)	จำนวนโครงการ	งบประมาณ (บาท)
<b>1) ยุทธศาสตร์การพัฒนา</b> <b>ด้านโครงสร้างพื้นฐาน</b>												
1.1 แผนงานเคหะและชุมชน	14	31,990,000	14	31,990,000	14	31,990,000	14	31,990,000	14	31,990,000	70	159,950,000
1.2 แผนงานอุตสาหกรรมและการโยธา	124	492,562,004	124	492,562,004	124	492,562,004	124	492,562,004	124	492,562,004	620	2,462,810,020
1.3 แผนงานงบกลาง	1	4,070,000	1	4,070,000	1	4,070,000	1	4,070,000	1	4,070,000	5	20,350,000
<b>รวม</b>	<b>139</b>	<b>528,622,004</b>	<b>139</b>	<b>528,622,004</b>	<b>139</b>	<b>528,622,004</b>	<b>139</b>	<b>528,622,004</b>	<b>139</b>	<b>528,622,004</b>	<b>695</b>	<b>2,643,110,020</b>
<b>2) ยุทธศาสตร์การพัฒนา</b> <b>ด้านการจัดการ</b> <b>ทรัพยากรธรรมชาติและสิ่งแวดล้อม</b>												
2.1 แผนงานสาธารณสุข	16	1,140,000	16	1,140,000	16	1,140,000	16	1,140,000	16	1,140,000	80	5,700,000
2.2 แผนงานเคหะและชุมชน	18	1,707,766,000	18	1,707,766,000	18	1,707,766,000	18	1,707,766,000	18	1,707,766,000	90	8,538,830,000
2.3 แผนงานการเกษตร	6	433,205	6	433,205	6	433,205	6	433,205	6	433,205	30	2,166,025
<b>รวม</b>	<b>40</b>	<b>1,709,339,205</b>	<b>40</b>	<b>1,709,339,205</b>	<b>40</b>	<b>1,709,339,205</b>	<b>40</b>	<b>1,709,339,205</b>	<b>40</b>	<b>1,709,339,205</b>	<b>200</b>	<b>8,546,696,025</b>

ยุทธศาสตร์	ปี 2566		ปี 2567		ปี 2568		ปี 2569		ปี 2570		รวม 5 ปี	
	จำนวนโครงการ	งบประมาณ (บาท)	จำนวนโครงการ	งบประมาณ (บาท)	จำนวนโครงการ	งบประมาณ (บาท)	จำนวนโครงการ	งบประมาณ (บาท)	จำนวนโครงการ	งบประมาณ (บาท)	จำนวนโครงการ	งบประมาณ (บาท)
<b>3) ยุทธศาสตร์การพัฒนา ด้านการศึกษา</b>												
3.1 แผนงานการศึกษา	27	73,932,900	27	77,096,600	27	80,829,400	27	84,316,800	27	87,986,100	135	404,161,800
3.2 แผนงานอุตสาหกรรมและ การโยธา	54	644,529,208	54	644,529,208	54	644,529,208	54	644,529,208	54	644,529,208	270	3,222,646,040
3.3 แผนงานการศาสนา วัฒนธรรม และนันทนาการ	16	13,484,000	16	13,484,000	16	13,484,000	16	13,484,000	16	13,484,000	80	67,420,000
<b>รวม</b>	<b>97</b>	<b>731,946,108</b>	<b>97</b>	<b>735,109,808</b>	<b>97</b>	<b>738,842,608</b>	<b>97</b>	<b>742,330,008</b>	<b>97</b>	<b>745,999,308</b>	<b>485</b>	<b>3,694,227,840</b>
<b>4) ยุทธศาสตร์การพัฒนา ด้านสาธารณสุข</b>												
4.1 แผนงานสาธารณสุข	32	46,570,000	32	46,570,000	32	46,570,000	32	46,570,000	32	46,570,000	160	232,850,000
4.2 แผนงานการพาณิชย์	3	210,660	3	210,660	3	210,660	3	210,660	3	210,660	15	1,053,300
<b>รวม</b>	<b>35</b>	<b>46,780,660</b>	<b>35</b>	<b>46,780,660</b>	<b>35</b>	<b>46,780,660</b>	<b>35</b>	<b>46,780,660</b>	<b>35</b>	<b>46,780,660</b>	<b>175</b>	<b>233,903,300</b>

ยุทธศาสตร์	ปี 2566		ปี 2567		ปี 2568		ปี 2569		ปี 2570		รวม 5 ปี	
	จำนวนโครงการ	งบประมาณ (บาท)	จำนวนโครงการ	งบประมาณ (บาท)	จำนวนโครงการ	งบประมาณ (บาท)	จำนวนโครงการ	งบประมาณ (บาท)	จำนวนโครงการ	งบประมาณ (บาท)	จำนวนโครงการ	งบประมาณ (บาท)
<b>5) ยุทธศาสตร์การพัฒนา</b> <b>ด้านการส่งเสริมเศรษฐกิจและ</b> <b>ความเข้มแข็งของชุมชน</b>												
5.1 แผนงานบริหารงานทั่วไป	1	4,500,000	1	4,500,000	1	4,500,000	1	4,500,000	1	4,500,000	5	22,500,000
5.2 แผนงานสร้างความเข้มแข็งของชุมชน	22	7,590,000	22	7,590,000	22	7,590,000	22	7,590,000	22	7,590,000	110	37,950,000
5.3 แผนงานอุตสาหกรรมและการโยธา	2	6,760,000	2	6,760,000	2	6,760,000	2	6,760,000	2	6,760,000	10	33,800,000
5.4 แผนงานงบกลาง	2	62,531,900	2	62,531,900	2	62,531,900	2	62,531,900	2	62,531,900	10	312,659,500
<b>รวม</b>	<b>27</b>	<b>81,381,900</b>	<b>27</b>	<b>81,381,900</b>	<b>27</b>	<b>81,381,900</b>	<b>27</b>	<b>81,381,900</b>	<b>27</b>	<b>81,381,900</b>	<b>135</b>	<b>406,909,500</b>
<b>6) ยุทธศาสตร์การพัฒนา</b> <b>ด้านการเมือง การบริหาร</b> <b>การรักษาความปลอดภัยและ</b> <b>ความสงบเรียบร้อย</b>												
6.1 แผนงานบริหารงานทั่วไป	28	9,093,000	28	9,093,000	29	13,593,000	28	9,093,000	28	9,093,000	141	49,965,000
6.2 แผนงานการรักษาความสงบภายใน	16	242,064,100	16	242,064,100	16	242,064,100	16	242,064,100	16	242,064,100	80	1,210,320,500
6.3 แผนงานอุตสาหกรรมและการโยธา	15	10,550,000	15	10,550,000	15	10,550,000	15	10,550,000	15	10,550,000	75	52,750,000
<b>รวม</b>	<b>59</b>	<b>261,707,100</b>	<b>59</b>	<b>261,707,100</b>	<b>60</b>	<b>266,207,100</b>	<b>59</b>	<b>261,707,100</b>	<b>59</b>	<b>261,707,100</b>	<b>296</b>	<b>1,313,035,500</b>
<b>รวมทั้งสิ้น</b>	<b>397</b>	<b>3,359,776,977</b>	<b>397</b>	<b>3,362,940,677</b>	<b>398</b>	<b>3,371,173,477</b>	<b>397</b>	<b>3,370,160,877</b>	<b>397</b>	<b>3,373,830,177</b>	<b>1,986</b>	<b>16,837,882,185</b>

**รายละเอียดโครงการพัฒนา  
แผนพัฒนาท้องถิ่น (พ.ศ. 2566 – 2570)  
เทศบาลเมืองฉะเชิงเทรา**

ก. ยุทธศาสตร์จังหวัดที่ 1 พัฒนาศักยภาพการผลิต การบริหารจัดการ ภาคอุตสาหกรรมและพาณิชย์กรรมให้มีขีดความสามารถ  
ในการแข่งขันและเป็นมิตรกับสิ่งแวดล้อม

ข. ยุทธศาสตร์การพัฒนาของ อปท. ในเขตจังหวัดที่ 1 ยุทธศาสตร์การพัฒนาด้านโครงสร้างพื้นฐานทางเศรษฐกิจ

1. ยุทธศาสตร์การพัฒนาด้านโครงสร้างพื้นฐาน

1.1 แผนงานเคหะและชุมชน

ที่	โครงการ	วัตถุประสงค์	เป้าหมาย (ผลผลิตของโครงการ)	งบประมาณ					ตัวชี้วัด (KPI)	ผลที่คาดว่าจะได้รับ	หน่วยงาน รับผิดชอบหลัก
				2566 (บาท)	2567 (บาท)	2568 (บาท)	2569 (บาท)	2570 (บาท)			
1.	โครงการปรับปรุงหน้า เกาะกลางถนน มหาจักรพรรดิ	- เพื่อให้เกิดความ สวยงามแก่บ้านเมือง และมีความต่อเนื่อง กับพื้นที่เดิม	- ปรับปรุงหน้าเกาะกลางถนน มหาจักรพรรดิ โดยทำการขุดดิน เติมบนเกาะกลางถนนออก ปรับลดระดับความสูงพร้อมทั้ง ปลูกไม้ประดับ พื้นที่ไม่น้อยกว่า 7,000 ตารางเมตร ตามแบบ แปลนแผนผังของเทศบาล	1,400,000	1,400,000	1,400,000	1,400,000	1,400,000	- เกาะกลางถนน มหาจักรพรรดิ ได้รับการ ปรับปรุง จำนวน 1 แห่ง	- พื้นที่เกาะกลาง ของเส้นทางจราจร เกิดความร่มรื่น สวยงาม ประชาชน ที่ใช้เส้นทางมี วิสัยทัศน์ในการขับขี่ ที่ดี	กองช่าง

ที่	โครงการ	วัตถุประสงค์	เป้าหมาย (ผลผลิตของโครงการ)	งบประมาณ					ตัวชี้วัด (KPI)	ผลที่คาดว่าจะได้รับ	หน่วยงาน รับผิดชอบหลัก
				2566 (บาท)	2567 (บาท)	2568 (บาท)	2569 (บาท)	2570 (บาท)			
2.	โครงการปรับปรุงภูมิทัศน์บริเวณสนามกีฬาเทศบาลเมืองฉะเชิงเทรา	- เพื่อให้บริเวณสนามกีฬาเกิดความสวยงาม	- ปรับปรุงภูมิทัศน์บริเวณสนามกีฬาเทศบาลเมืองฉะเชิงเทรา โดยทำการปรับปรุงภูมิทัศน์บริเวณด้านหน้าสนามกีฬา พร้อมทั้งทำรั้วโดยรอบ ตามแบบแปลนแผนผังของเทศบาล	3,000,000	3,000,000	3,000,000	3,000,000	3,000,000	- สนามกีฬาได้รับการปรับปรุงจำนวน 1 แห่ง	- บริเวณสนามกีฬาเทศบาลเมืองฉะเชิงเทราเกิดความร่มรื่นสวยงาม	กองช่าง
3.	โครงการติดตั้งระบบสปริงเกอร์ศาลาไทย	- เพื่อให้มีระบบการรดน้ำต้นไม้ที่มีประสิทธิภาพ	- ติดตั้งระบบสปริงเกอร์ให้ต้นไม้และสนามหญ้าบริเวณศาลาไทย	1,000,000	1,000,000	1,000,000	1,000,000	1,000,000	- มีระบบสปริงเกอร์รดน้ำต้นไม้ที่มีมาตรฐานจำนวน 1 แห่ง	- ต้นไม้และสนามหญ้าได้รับน้ำอย่างสม่ำเสมอ	กองช่าง
4.	โครงการปรับปรุงเกาะกลางถนนสายฉะเชิงเทรา – บางปะกง ระยะที่ 4	- เพื่อให้เกิดความสวยงามแก่บ้านเมือง และมีความต่อเนื่องกับพื้นที่เดิม	- ขอใช้พื้นที่เกาะกลางถนนจากหน่วยงานแขวงการทางฉะเชิงเทรา โดยเริ่มจากหัวเกาะกลางถนนใกล้ธนาคารอาคารสงเคราะห์ไปสิ้นสุดเขตเทศบาลพื้นที่เฉลี่ยโดยประมาณ 8,500 ตารางเมตร เพื่อดำเนินการปรับปรุงปลูกไม้ดอกไม้ประดับพร้อมปูหญ้า ตามแบบแปลนแผนผังของเทศบาล	4,300,000	4,300,000	4,300,000	4,300,000	4,300,000	- เกาะกลางถนนฉะเชิงเทรา – บางปะกง ระยะที่ 4 ได้รับการปรับปรุงจำนวน 1 แห่ง	- สภาพภูมิทัศน์ของเมืองมีความร่มรื่นสวยงาม	กองช่าง

ที่	โครงการ	วัตถุประสงค์	เป้าหมาย (ผลผลิตของโครงการ)	งบประมาณ					ตัวชี้วัด (KPI)	ผลที่คาดว่าจะได้รับ	หน่วยงาน รับผิดชอบหลัก
				2566 (บาท)	2567 (บาท)	2568 (บาท)	2569 (บาท)	2570 (บาท)			
5.	โครงการจ้างมาดูแลเกาะกลางถนนในเขตเทศบาลเมืองฉะเชิงเทรา	- เพื่อให้ต้นไม้และหญ้าได้รับการดูแลอย่างทั่วถึงและสม่ำเสมอ	- จ้างมาดูแลต้นไม้และหญ้าบริเวณเกาะกลางถนนในเขตเทศบาลฯ	2,200,000	2,200,000	2,200,000	2,200,000	2,200,000	- ร้อยละ 95 ของเกาะกลางถนนภายในเขตเทศบาลเมืองฉะเชิงเทรา สวยงามเป็นระเบียบเรียบร้อย	- เกาะกลางถนนภายในเขตเทศบาลสวยงามเป็นระเบียบเรียบร้อย	กองช่าง
6.	โครงการจ้างออกแบบปรับปรุงภูมิทัศน์หลังกำแพงเมืองข้างเรือนจำกลางฉะเชิงเทรา	- เพื่อให้ได้แบบแปลนที่มีมาตรฐาน มีรายละเอียดชัดเจน	- จ้างออกแบบปรับปรุงภูมิทัศน์บริเวณหลังกำแพงเมืองข้างเรือนจำกลางฉะเชิงเทรา	500,000	500,000	500,000	500,000	500,000	- ได้แบบปรับปรุงภูมิทัศน์บริเวณหลังกำแพงเมืองข้างเรือนจำกลางฉะเชิงเทรา ที่มีมาตรฐานจำนวน 1 แบบ	- สิ่งก่อสร้างมีแบบแปลนที่ได้มาตรฐานและเหมาะสม	กองช่าง
7.	โครงการปรับปรุงภูมิทัศน์บริเวณข้างศาลหลักเมือง	- เพื่อให้เกิดความสวยงามและมีความเป็นระเบียบเรียบร้อย	- ปรับปรุงภูมิทัศน์บริเวณข้างศาลหลักเมือง โดยทำการปรับปรุงพื้นที่ให้เป็นสถานที่พักผ่อน ออกกำลังกาย และลานสนทนา- การ คิดเป็นพื้นที่ไม่น้อยกว่า 2 ไร่ ตามแบบแปลนแผนผังของเทศบาล	15,000,000	15,000,000	15,000,000	15,000,000	15,000,000	- บริเวณข้างศาลหลักเมืองได้รับการปรับปรุงจำนวน 1 แห่ง	- บริเวณข้างศาลหลักเมือง เกิดความร่มรื่นสวยงามและเป็นระเบียบเรียบร้อย	กองช่าง



ที่	โครงการ	วัตถุประสงค์	เป้าหมาย (ผลผลิตของโครงการ)	งบประมาณ					ตัวชี้วัด (KPI)	ผลที่คาดว่าจะได้รับ	หน่วยงาน รับผิดชอบหลัก
				2566 (บาท)	2567 (บาท)	2568 (บาท)	2569 (บาท)	2570 (บาท)			
8.	โครงการติดตั้ง ตัวควบคุมระบบ สปริงเกอร์อัตโนมัติ พร้อมถังเก็บน้ำบน ดินบริเวณสวน สาธารณะหน้าวัด โสธรวราราม- วรวิหาร	- เพื่อสำรองน้ำไว้ สำหรับรดน้ำต้นไม้	- ติดตั้งตัวควบคุมระบบสปริงเกอร์ อัตโนมัติ พร้อมถังเก็บน้ำบนดิน บริเวณสวนสาธารณะหน้าวัด โสธรวรารามวรวิหาร โดยทำการ ติดตั้งถังเก็บน้ำบนดิน ขนาด ความจุ 4,000 ลิตร จำนวน 4 ถัง ตัวควบคุมระบบสปริงเกอร์อัตโนมัติ กล่องควบคุมระบบวาล์วน้ำไฟฟ้า ไม่น้อยกว่า 6 สถานี พร้อมวาล์ว น้ำไฟฟ้า ขนาด 2 นิ้ว จำนวน 6 ตัว พร้อมติดตั้งปั้มน้ำไฟฟ้า ขนาด 7.5 แรงม้า 380 โวลท์ ปริมาณน้ำ 15 ลูกบาศก์เมตร ต่อชั่วโมง แรงดัน 55 – 84 เมตร จำนวน 1 เครื่อง ตามแบบแปลนแผนผังของ เทศบาล	250,000	250,000	250,000	250,000	250,000	- มีถังเก็บน้ำ เพื่อรองรับน้ำที่ มีมาตรฐาน จำนวน 1 แห่ง	- ต้นไม้และสนาม หญ้าได้รับน้ำอย่าง สม่ำเสมอ	กองช่าง

ที่	โครงการ	วัตถุประสงค์	เป้าหมาย (ผลผลิตของโครงการ)	งบประมาณ					ตัวชี้วัด (KPI)	ผลที่คาดว่าจะได้รับ	หน่วยงาน รับผิดชอบหลัก
				2566 (บาท)	2567 (บาท)	2568 (บาท)	2569 (บาท)	2570 (บาท)			
9.	โครงการติดตั้งถังเก็บน้ำใต้ดินสวนสาธารณะ บริเวณใต้ทางต่างระดับแยกถนนสุวินทวงศ์ – ถนนมหาจักรพรรดิ	- เพื่อสำรองน้ำไว้สำหรับรดน้ำต้นไม้	- ติดตั้งถังเก็บน้ำใต้ดินสวนสาธารณะ บริเวณใต้ทางต่างระดับแยกถนนสุวินทวงศ์ – ถนนมหาจักรพรรดิ โดยทำการติดตั้งถังเก็บน้ำใต้ดิน ขนาดความจุ 15 ลูกบาศก์เมตร จำนวน 1 ถัง พร้อมทำฐานคอนกรีตรองรับ ติดตั้งปั้มน้ำไฟฟ้า ขนาด 5.5 แรงม้า 380 โวลท์ อัตราการสูบน้ำ 13 ลูกบาศก์เมตร ต่อชั่วโมง แรงดัน 54 -79 เมตร จำนวน 1 เครื่อง พร้อมตู้ควบคุมระบบสปริงเกอร์อัตโนมัติ กล้องควบคุมระบบวาล์วน้ำไฟฟ้า ไม่น้อยกว่า 4 สถานี วาล์วน้ำไฟฟ้า ขนาด 2 นิ้ว จำนวน 4 ตัว โดยติดตั้งอยู่ในอาคารคอนกรีต ขนาด 1x2x1.20 เมตร พร้อมประตู ตามแบบแปลนแผนผังของเทศบาล	400,000	400,000	400,000	400,000	400,000	- มีถังเก็บน้ำเพื่อรองรับน้ำที่มีมาตรฐานจำนวน 1 แห่ง	- ต้นไม้และสนามหญ้าได้รับน้ำอย่างสม่ำเสมอ	กองช่าง

ที่	โครงการ	วัตถุประสงค์	เป้าหมาย (ผลผลิตของโครงการ)	งบประมาณ					ตัวชี้วัด (KPI)	ผลที่คาดว่าจะ ได้รับ	หน่วยงาน รับผิดชอบหลัก
				2566 (บาท)	2567 (บาท)	2568 (บาท)	2569 (บาท)	2570 (บาท)			
10.	โครงการปรับปรุง ภูมิทัศน์บริเวณสี่ แยกไฟแดงตรงข้าม กองพลทหารราบ ที่ 11	- เพื่อปรับปรุงสภาพ ภูมิทัศน์ให้เกิดความ สวยงาม	- ปรับปรุงภูมิทัศน์บริเวณสี่แยกไฟ แดงตรงข้ามกองพลทหารราบ ที่ 11 โดยทำการถมดินลึกเฉลี่ย 1.20 เมตร และลงทรายหยาบ หนา 15 เซนติเมตร ยาวประมาณ 176 เมตร กว้างประมาณ 14 – 18 เมตร หรือคิดเป็นพื้นที่รวม ไม่น้อยกว่า 2,990 ตารางเมตร พร้อมปลูกหญ้าขนาดเล็ก ตามแบบแปลนแผนผังของ เทศบาล	1,240,000	1,240,000	1,240,000	1,240,000	1,240,000	- ภูมิทัศน์ บริเวณสี่แยกไฟ แดงตรงข้ามกอง พลทหารราบ ที่ 11 ได้รับการ ปรับปรุง จำนวน 1 แห่ง	- ทำให้พื้นที่บริเวณ ดังกล่าวเกิดความ เป็นระเบียบ เรียบร้อยและ สวยงาม	กองช่าง
11.	โครงการติดตั้งระบบ สปริงเกอร์บริเวณ สนามฟุตบอล เทศบาล เมืองฉะเชิงเทรา	- เพื่อให้มีระบบการ รดน้ำสนามหญ้าที่มี ประสิทธิภาพ	- ติดตั้งระบบสปริงเกอร์ให้น้ำ บริเวณสนามฟุตบอลเทศบาล เมืองฉะเชิงเทรา	450,000	450,000	450,000	450,000	450,000	- มีระบบ สปริงเกอร์ รดน้ำสนามหญ้า ที่มีมาตรฐาน จำนวน 1 แห่ง	- สนามหญ้าได้รับ น้ำอย่างสม่ำเสมอ	กองช่าง

ที่	โครงการ	วัตถุประสงค์	เป้าหมาย (ผลผลิตของโครงการ)	งบประมาณ					ตัวชี้วัด (KPI)	ผลที่คาดว่าจะ ได้รับ	หน่วยงาน รับผิดชอบหลัก
				2566 (บาท)	2567 (บาท)	2568 (บาท)	2569 (บาท)	2570 (บาท)			
12.	โครงการปรับปรุง ภูมิทัศน์ภายในสวน สมเด็จพระเจ้า	- เพื่อปรับปรุง ภูมิทัศน์ให้เกิดความ สวยงาม	- ปรับปรุงภูมิทัศน์ภายในสวน สมเด็จพระเจ้า โดยทำการซ่อมแซมพื้น คอนกรีตพื้นที่ไม่น้อยกว่า 639 ตารางเมตร พื้นทรายล้าง 64 ตารางเมตร พร้อมเปลี่ยนตะแกรง เหล็ก ซ่อมขอบรางยูและเปลี่ยน เหล็กฉากทั้ง 2 ข้าง ความยาวไม่ น้อยกว่า 442 เมตร ตามแบบ แปลนแผนผังของเทศบาล	1,200,000	1,200,000	1,200,000	1,200,000	1,200,000	- ภูมิทัศน์ภายใน สวนสมเด็จพระเจ้า ได้รับการ ปรับปรุง จำนวน 1 แห่ง	- ทำให้พื้นที่บริเวณ ดังกล่าวเกิดความ เป็นระเบียบ เรียบร้อยและ สวยงาม	กองช่าง
13.	โครงการก่อสร้างที่ กันรถยนต์เข้า – ออก บริเวณศาลา จัตุรมุข	- เพื่อจัดระเบียบ บริเวณศาลาจัตุรมุขให้ เกิดความเป็นระเบียบ และสวยงาม	- ก่อสร้างที่กันรถยนต์ เข้า – ออก บริเวณศาลาจัตุรมุข จำนวน 4 จุด ตามแบบแปลนแผนผังของ เทศบาล	800,000	800,000	800,000	800,000	800,000	- ได้ที่กันรถยนต์ เข้า – ออก บริเวณศาลา จัตุรมุข จำนวน 4 จุด	- บริเวณศาลา จัตุรมุขเป็นระเบียบ เรียบร้อยและ สวยงาม	กองช่าง

ที่	โครงการ	วัตถุประสงค์	เป้าหมาย (ผลผลิตของโครงการ)	งบประมาณ					ตัวชี้วัด (KPI)	ผลที่คาดว่าจะได้รับ	หน่วยงาน รับผิดชอบ หลัก
				2566 (บาท)	2567 (บาท)	2568 (บาท)	2569 (บาท)	2570 (บาท)			
14.	โครงการติดตั้ง ตู้ควบคุมระบบ สปริงเกอร์อัตโนมัติ พร้อมถังเก็บน้ำ บนดินบริเวณสวน สาธารณะหน้า วัดโสธรวราราม- วรวิหาร	- เพื่อสำรองน้ำไว้ สำหรับรดน้ำต้นไม้	- ติดตั้งตู้ควบคุมระบบสปริงเกอร์ อัตโนมัติ พร้อมถังเก็บน้ำบนดิน บริเวณสวนสาธารณะหน้าวัด โสธรวรารามวรวิหาร โดยทำการ ติดตั้งถังเก็บน้ำบนดิน ขนาด ความจุ 4,000 ลิตร จำนวน 4 ถัง ตู้ควบคุมระบบสปริงเกอร์อัตโนมัติ กล่องควบคุมระบบวาล์วน้ำไฟฟ้า ไม่น้อยกว่า 6 สถานี พร้อมวาล์วน้ำ ไฟฟ้า ขนาด 2 นิ้ว จำนวน 6 ตัว พร้อมติดตั้งปั้มน้ำไฟฟ้า ขนาด 7.5 แรงม้า 380 โวลท์ ปริมาณน้ำ 15 ลูกบาศก์เมตร ต่อชั่วโมง แรงดัน 55 – 84 เมตร จำนวน 1 เครื่อง ตามแบบแปลนแผนผังของเทศบาล	250,000	250,000	250,000	250,000	250,000	- มีถังเก็บน้ำ เพื่อรองรับน้ำที่ มีมาตรฐาน จำนวน 1 แห่ง	- ต้นไม้และสนามหญ้า ได้รับน้ำอย่าง สม่ำเสมอ	กองช่าง

**รายละเอียดโครงการพัฒนา  
แผนพัฒนาท้องถิ่น (พ.ศ. 2566 – 2570)  
เทศบาลเมืองฉะเชิงเทรา**

ก. ยุทธศาสตร์จังหวัดที่ 1 พัฒนาศักยภาพการผลิต การบริหารจัดการ ภาคอุตสาหกรรมและพาณิชย์กรรมให้มีขีดความสามารถในการแข่งขันและเป็นมิตรกับสิ่งแวดล้อม

ข. ยุทธศาสตร์การพัฒนาของ อปท. ในเขตจังหวัดที่ 1 ยุทธศาสตร์การพัฒนาด้านโครงสร้างพื้นฐานทางเศรษฐกิจ

1. ยุทธศาสตร์การพัฒนาด้านโครงสร้างพื้นฐาน

1.2 แผนงานอุตสาหกรรมและการโยธา

ที่	โครงการ	วัตถุประสงค์	เป้าหมาย (ผลผลิตของโครงการ)	งบประมาณ					ตัวชี้วัด (KPI)	ผลที่คาดว่าจะได้รับ	หน่วยงาน รับผิดชอบหลัก
				2566 (บาท)	2567 (บาท)	2568 (บาท)	2569 (บาท)	2570 (บาท)			
1.	โครงการก่อสร้างถนน ค.ส.ล. ทางเข้าหมู่บ้านประชารักษ์	- เพื่ออำนวยความสะดวกในการจราจรและเกิดความปลอดภัย	- ก่อสร้างถนน ค.ส.ล. ทางเข้าหมู่บ้านประชารักษ์ โดยทำการก่อสร้างถนน ค.ส.ล. หน้า 0.15 เมตร กว้างประมาณ 4.00 เมตร พร้อมไหล่ทางหินคลุกกว้างข้างละ 0.50 เมตร ยาวประมาณ 480 เมตร หรือคิดเป็นพื้นที่ถนน ค.ส.ล. ไม่น้อยกว่า 1,920 ตารางเมตร ตามแบบแปลนแผนผังของเทศบาล	1,314,000	1,314,000	1,314,000	1,314,000	1,314,000	- ได้ถนน ค.ส.ล. ที่ได้มาตรฐานความยาวประมาณ 480 เมตร จำนวน 1 แห่ง	- การคมนาคมขนส่งคล่องตัว ประชาชนได้รับความสะดวกและปลอดภัย	กองช่าง

ที่	โครงการ	วัตถุประสงค์	เป้าหมาย (ผลผลิตของโครงการ)	งบประมาณ					ตัวชี้วัด (KPI)	ผลที่คาดว่าจะได้รับ	หน่วยงาน รับผิดชอบหลัก
				2566 (บาท)	2567 (บาท)	2568 (บาท)	2569 (บาท)	2570 (บาท)			
2.	โครงการก่อสร้างถนน ค.ส.ล. แยกถนนใต้ทางรถไฟ	- เพื่ออำนวยความสะดวกในการจราจร และเกิดความปลอดภัย	- ก่อสร้างถนน ค.ส.ล. แยกถนนใต้ทางรถไฟ โดยทำการก่อสร้างถนน ค.ส.ล. พร้อมรางวี ค.ส.ล. หนา 0.15 เมตร กว้างประมาณ 6.90 เมตร ยาวประมาณ 25 เมตร หรือคิดเป็นพื้นที่ถนน ค.ส.ล. รวมรางวี ค.ส.ล. ไม่น้อยกว่า 166 ตารางเมตร และก่อสร้างบ่อพัก ค.ส.ล. จำนวน 4 บ่อ และวางท่อระบายน้ำ ค.ส.ล. Ø 0.60 เมตร ความยาวท่อระบายน้ำรวมบ่อพัก ไม่น้อยกว่า 46 เมตร พร้อมก่อสร้างท่อระบายน้ำ ค.ส.ล. Ø 0.60 เมตร ลอดถนน ค.ส.ล. ความยาว ไม่น้อยกว่า 7 เมตร ตามแบบแปลนแผนผังของเทศบาล	350,000	350,000	350,000	350,000	350,000	- ได้ถนน ค.ส.ล. ที่ได้มาตรฐานความยาวประมาณ 25 เมตร จำนวน 1 แห่ง	- การคมนาคมขนส่งคล่องตัว ประชาชนได้รับความสะดวกและปลอดภัย	กองช่าง

ที่	โครงการ	วัตถุประสงค์	เป้าหมาย (ผลผลิตของโครงการ)	งบประมาณ					ตัวชี้วัด (KPI)	ผลที่คาดว่าจะได้รับ	หน่วยงาน รับผิดชอบหลัก
				2566 (บาท)	2567 (บาท)	2568 (บาท)	2569 (บาท)	2570 (บาท)			
3.	โครงการก่อสร้างถนน ค.ส.ล. เชื่อมระหว่างถนนศรีโสธรตัดใหม่ ซอย 12 กับ ซอย 14	- เพื่ออำนวยความสะดวกในการจราจร และเกิดความปลอดภัย	- ก่อสร้างถนน ค.ส.ล. เชื่อมระหว่างถนนศรีโสธรตัดใหม่ ซอย 12 กับ ซอย 14 โดยทำการก่อสร้างถนน ค.ส.ล. พร้อมรางวี ค.ส.ล. หนา 0.15 เมตร กว้างประมาณ 3 – 4 เมตร ยาวประมาณ 250 เมตร หรือคิดเป็นพื้นที่ถนนรวมรางวี ค.ส.ล. ไม่น้อยกว่า 926 ตารางเมตร และก่อสร้างบ่อพัก ค.ส.ล. จำนวน 17 บ่อ พร้อมวางท่อระบายน้ำ Ø 0.60 เมตร ความยาวท่อระบายน้ำรวมบ่อพักไม่น้อยกว่า 250 เมตร ตามแบบแปลนแผนผังของเทศบาล	2,400,000	2,400,000	2,400,000	2,400,000	2,400,000	- ได้ถนน ค.ส.ล. ที่ได้มาตรฐาน ความยาวประมาณ 250 เมตร จำนวน 1 แห่ง	- การคมนาคมขนส่ง คล่องตัว ประชาชนได้รับความสะดวก และปลอดภัย	กองช่าง
4.	โครงการปรับปรุงถนนซอยแยกซอยแสงอุทิศ	- เพื่ออำนวยความสะดวกในการจราจร และเกิดความปลอดภัย	- ปรับปรุงถนนซอยแยกซอยแสงอุทิศ โดยทำการปูยางแอสฟัลท์ติกคอนกรีต หนา 0.04 เมตร กว้างประมาณ 5.00 เมตร ยาวประมาณ 110 เมตร หรือคิดเป็นพื้นที่รวมไม่น้อยกว่า 527 ตารางเมตร ตามแบบแปลนแผนผังของเทศบาล	122,000	122,000	122,000	122,000	122,000	- ได้ถนนลาดยางแอสฟัลท์-ติกคอนกรีตที่ได้มาตรฐาน ความยาวประมาณ 110 เมตร จำนวน 1 แห่ง	- การคมนาคมขนส่ง คล่องตัว ประชาชนได้รับความสะดวก และปลอดภัย	กองช่าง



ที่	โครงการ	วัตถุประสงค์	เป้าหมาย (ผลผลิตของโครงการ)	งบประมาณ					ตัวชี้วัด (KPI)	ผลที่คาดว่าจะได้รับ	หน่วยงาน รับผิดชอบหลัก
				2566 (บาท)	2567 (บาท)	2568 (บาท)	2569 (บาท)	2570 (บาท)			
5.	โครงการก่อสร้างถนนซอยโรงเหล้า	- เพื่ออำนวยความสะดวกในการจราจรและเกิดความปลอดภัย	- ก่อสร้างถนนซอยโรงเหล้า โดยทำการก่อสร้างถนน ค.ส.ล. พร้อมรางวี ค.ส.ล. ทั้ง 2 ข้าง หน้า 0.15 เมตร กว้างประมาณ 5.10 – 6.80 เมตร ยาวประมาณ 170 เมตร หรือคิดเป็นพื้นที่ถนนรวมรางวีไม่น้อยกว่า 978 ตารางเมตร ก่อสร้างบ่อพัก ค.ส.ล. จำนวน 25 บ่อ พร้อมวางท่อระบายน้ำ Ø 0.60 เมตร ความยาวท่อระบายน้ำรวมบ่อพักไม่น้อยกว่า 340 เมตร ตามแบบแปลนแผนผังของเทศบาล	3,000,000	3,000,000	3,000,000	3,000,000	3,000,000	- ได้ถนน ค.ส.ล. ที่ได้มาตรฐาน ความยาวประมาณ 170 เมตร จำนวน 1 แห่ง	- การคมนาคมขนส่งคล่องตัว ประชาชนได้รับความสะดวกและปลอดภัย	กองช่าง
6.	โครงการปรับปรุงทางเท้าถนนมหาจักรพรรดิ (ฝั่งสถานีรถไฟ)	- เพื่อให้เกิดความเป็นระเบียบเรียบร้อยและสวยงาม	- ปรับปรุงทางเท้าถนนมหาจักรพรรดิ (ฝั่งสถานีรถไฟ) โดยทำการรื้อถอนพื้นทางเท้าเดิมพร้อมก่อสร้างพื้นทางเท้า ค.ส.ล. หน้า 8 เซนติเมตร ยาวประมาณ 1,580 เมตร กว้างประมาณ 2.40-3.20 เมตร คิดเป็นพื้นที่รวมไม่น้อยกว่า 4,700 ตารางเมตร พร้อมก่อสร้างคันทัน ค.ส.ล. ความยาวรวมไม่น้อยกว่า 1,660 เมตร ตามแบบแปลนแผนผังของเทศบาล	2,220,000	2,220,000	2,220,000	2,220,000	2,220,000	- ได้ทางเท้าที่ได้มาตรฐาน ความยาวประมาณ 1,580 เมตร จำนวน 1 แห่ง	- ประชาชนได้รับความสะดวก และปลอดภัยในการเดินทางทางเท้า	กองช่าง

ที่	โครงการ	วัตถุประสงค์	เป้าหมาย (ผลผลิตของโครงการ)	งบประมาณ					ตัวชี้วัด (KPI)	ผลที่คาดว่าจะได้รับ	หน่วยงาน รับผิดชอบหลัก
				2566 (บาท)	2567 (บาท)	2568 (บาท)	2569 (บาท)	2570 (บาท)			
7.	โครงการก่อสร้างสะพานลอย บริเวณหน้าสถานีขนส่งเทศบาลเมืองฉะเชิงเทรา	- เพื่ออำนวยความสะดวกในการจราจร และเกิดความปลอดภัย	- ก่อสร้างสะพานลอย บริเวณหน้าสถานีขนส่งเทศบาลเมืองฉะเชิงเทรา โดยทำการก่อสร้างสะพานลอย ค.ส.ล. กว้างประมาณ 2.30 เมตร ยาวประมาณ 35 เมตร ตามแบบแปลนแผนผังของเทศบาล	4,000,000	4,000,000	4,000,000	4,000,000	4,000,000	- ได้สะพานลอยที่ได้มาตรฐาน ความยาวประมาณ 35 เมตร จำนวน 1 แห่ง	- นักเรียน นักศึกษา และผู้ปกครองได้รับความสะดวก ปลอดภัย - การคมนาคมขนส่ง คล่องตัว ประชาชนได้รับความสะดวก และปลอดภัย	กองช่าง
8.	โครงการก่อสร้างสะพานลอย บริเวณด้านหน้าวิทยาลัยอาชีวศึกษาฉะเชิงเทรา	- เพื่ออำนวยความสะดวกในการจราจร และเกิดความปลอดภัย	- ก่อสร้างสะพานลอย บริเวณด้านหน้าวิทยาลัยอาชีวศึกษา โดยทำการก่อสร้างสะพานลอย ค.ส.ล. กว้างประมาณ 2.30 เมตร ยาวประมาณ 16 เมตร ตามแบบแปลนแผนผังของเทศบาล	1,600,000	1,600,000	1,600,000	1,600,000	1,600,000	- ได้สะพานลอยที่ได้มาตรฐาน ความยาวประมาณ 16 เมตร จำนวน 1 แห่ง	- นักเรียน นักศึกษา และผู้ปกครองได้รับความสะดวก ปลอดภัย - การคมนาคมขนส่ง คล่องตัว ประชาชนได้รับความสะดวก และปลอดภัย	กองช่าง

ที่	โครงการ	วัตถุประสงค์	เป้าหมาย (ผลผลิตของโครงการ)	งบประมาณ					ตัวชี้วัด (KPI)	ผลที่คาดว่าจะได้รับ	หน่วยงาน รับผิดชอบหลัก
				2566 (บาท)	2567 (บาท)	2568 (บาท)	2569 (บาท)	2570 (บาท)			
9.	โครงการก่อสร้างถนน ค.ส.ล. ซอยแยกจากถนน สรรค์ประศาสน์ บริเวณข้างโรงเรียน เซนต์แอนโทนี่	- เพื่ออำนวยความสะดวกในการจราจร และเกิดความปลอดภัย	- ก่อสร้างถนน ค.ส.ล. ซอยแยกจากถนน สรรค์ประศาสน์ บริเวณข้างโรงเรียน เซนต์แอนโทนี่ โดยทำการก่อสร้างถนน ค.ส.ล. พร้อมรางวี ค.ส.ล. หน้า 0.15 เมตร กว้างประมาณ 3.20 – 5.00 เมตร ยาวประมาณ 190 เมตร หรือคิดเป็นพื้นที่ถนนรวมรางวี ไม่น้อยกว่า 728 ตารางเมตร พร้อมก่อสร้าง บ่อพัก ค.ส.ล. จำนวน 15 บ่อ พร้อมวางท่อระบายน้ำ Ø 0.60 เมตร ความยาวท่อระบายน้ำรวมบ่อพัก ไม่น้อยกว่า 190 เมตร ตามแบบแปลนแผนผังของเทศบาล	1,900,000	1,900,000	1,900,000	1,900,000	1,900,000	- ได้ถนน ค.ส.ล. ที่ได้มาตรฐาน ความยาว ประมาณ 190 เมตร จำนวน 1 แห่ง	- การคมนาคมขนส่ง คล่องตัว ประชาชน ได้รับความสะดวก และปลอดภัย	กองช่าง

ที่	โครงการ	วัตถุประสงค์	เป้าหมาย (ผลผลิตของโครงการ)	งบประมาณ					ตัวชี้วัด (KPI)	ผลที่คาดว่าจะได้รับ	หน่วยงาน รับผิดชอบหลัก
				2566 (บาท)	2567 (บาท)	2568 (บาท)	2569 (บาท)	2570 (บาท)			
10.	โครงการปรับปรุง ผิวจราจรถนน ศรีโสธรตัดใหม่ ซอย 15	- เพื่ออำนวยความสะดวก สะดวกในการจราจร และเกิดความ ปลอดภัย	- ปรับปรุงผิวจราจรถนนศรีโสธร- ตัดใหม่ ซอย 15 โดยทำการปูยาง แอสฟัลท์ติกคอนกรีต หนา 0.04 เมตร กว้างประมาณ 5.40 – 8.00 เมตร ยาวประมาณ 254 เมตร หรือคิดเป็นพื้นที่รวม ไม่น้อยกว่า 1,370 ตารางเมตร ตามแบบแปลนแผนผังของเทศบาล	456,000	456,000	456,000	456,000	456,000	- ได้ถนนลาด ยางแอสฟัลท์- ติกคอนกรีต ที่ได้มาตรฐาน ความยาว ประมาณ 254 เมตร จำนวน 1 แห่ง	- การคมนาคมขนส่ง คล่องตัว ประชาชน ได้รับความสะดวก และปลอดภัย	กองช่าง
11.	โครงการปรับปรุง ผิวจราจรถนน ศรีโสธรตัดใหม่ ซอย 17	- เพื่ออำนวยความสะดวก สะดวกในการจราจร และเกิดความ ปลอดภัย	- ปรับปรุงผิวจราจรถนน ศรีโสธรตัดใหม่ ซอย 17 โดยทำ การปูยางแอสฟัลท์ติกคอนกรีต หนา 0.04 เมตร กว้างประมาณ 3.50 - 5.10 เมตร ยาวประมาณ 287 เมตร หรือคิดเป็นพื้นที่รวม ไม่น้อยกว่า 1,070 ตารางเมตร ตามแบบแปลนแผนผังของเทศบาล	367,200	367,200	367,200	367,200	367,200	- ได้ถนนลาด ยางแอสฟัลท์- ติกคอนกรีต ที่ได้มาตรฐาน ความยาว ประมาณ 287 เมตร จำนวน 1 แห่ง	- การคมนาคมขนส่ง คล่องตัว ประชาชน ได้รับความสะดวก และปลอดภัย	กองช่าง
12.	โครงการปรับปรุง ผิวจราจรทางเข้า วัดดอนทอง	- เพื่ออำนวยความสะดวก สะดวกในการจราจร และเกิดความ ปลอดภัย	- ปรับปรุงผิวจราจรทางเข้าวัด ดอนทอง โดยทำการปูแอส- ฟัลท์ติกคอนกรีต หนา 0.04 เมตร กว้างประมาณ 6.00 เมตร ยาวประมาณ 190 เมตร หรือคิดเป็นพื้นที่รวมไม่น้อยกว่า 1,140 ตารางเมตร ตามแบบ แปลนแผนผังของเทศบาล	200,000	200,000	200,000	200,000	200,000	- ได้ถนนลาด ยางแอสฟัลท์- ติกคอนกรีตที่ได้ มาตรฐาน ความยาว ประมาณ 190 เมตร จำนวน 1 แห่ง	- การคมนาคมขนส่ง คล่องตัว ประชาชน ได้รับความสะดวก และปลอดภัย	กองช่าง

ที่	โครงการ	วัตถุประสงค์	เป้าหมาย (ผลผลิตของโครงการ)	งบประมาณ					ตัวชี้วัด (KPI)	ผลที่คาดว่าจะได้รับ	หน่วยงาน รับผิดชอบหลัก
				2566 (บาท)	2567 (บาท)	2568 (บาท)	2569 (บาท)	2570 (บาท)			
13.	โครงการปรับปรุงถนนศรีโสธรตัดใหม่ ซอย 12	- เพื่ออำนวยความสะดวกในการจราจร และเกิดความปลอดภัย	- ปรับปรุงถนนศรีโสธรตัดใหม่ ซอย 12 โดยทำการปูยางแอสฟัลท์ติกคอนกรีต หนา 0.05 เมตร กว้างประมาณ 4 เมตร ยาวประมาณ 400 เมตร หรือคิดเป็นพื้นที่รวมไม่น้อยกว่า 1,600 ตารางเมตร ตามแบบแปลนแผนผังของเทศบาล	500,000	500,000	500,000	500,000	500,000	- ได้ถนนลาดยางแอสฟัลท์-ติกคอนกรีตที่ได้มาตรฐาน ความยาวประมาณ 400 เมตร จำนวน 1 แห่ง	- การคมนาคมขนส่ง คล่องตัว ประชาชน ได้รับความสะดวก และปลอดภัย	กองช่าง
14.	โครงการปรับปรุงถนนศรีโสธรตัดใหม่ ซอย 14	- เพื่ออำนวยความสะดวกในการจราจร และเกิดความปลอดภัย	- ปรับปรุงถนนศรีโสธรตัดใหม่ ซอย 14 โดยทำการปูยางแอสฟัลท์ติกคอนกรีต หนา 0.05 เมตร กว้างประมาณ 6 เมตร ยาวประมาณ 328 เมตร หรือคิดเป็นพื้นที่รวมไม่น้อยกว่า 1,968 ตารางเมตร ตามแบบแปลนแผนผังของเทศบาล	500,000	500,000	500,000	500,000	500,000	- ได้ถนนลาดยางแอสฟัลท์-ติกคอนกรีตที่ได้มาตรฐาน ความยาวประมาณ 328 เมตร จำนวน 1 แห่ง	- การคมนาคมขนส่ง คล่องตัว ประชาชน ได้รับความสะดวก และปลอดภัย	กองช่าง
15.	โครงการปรับปรุงซ่อมแซมผิวจราจรถนนนรกิจ	- เพื่ออำนวยความสะดวกในการจราจร และเกิดความปลอดภัย	- ปรับปรุงซ่อมแซมผิวจราจรถนนนรกิจ โดยทำการปูยางแอสฟัลท์-ติกคอนกรีต หนา 0.05 เมตร กว้างประมาณ 12.55 เมตร ยาวประมาณ 214 เมตร ตามแบบแปลนแผนผังของเทศบาล	1,180,000	1,180,000	1,180,000	1,180,000	1,180,000	- ได้ถนนลาดยางแอสฟัลท์-ติกคอนกรีตที่ได้มาตรฐาน ความยาวประมาณ 214 เมตร จำนวน 1 แห่ง	- การคมนาคมขนส่ง คล่องตัว ประชาชน ได้รับความสะดวก และปลอดภัย	กองช่าง

ที่	โครงการ	วัตถุประสงค์	เป้าหมาย (ผลผลิตของโครงการ)	งบประมาณ					ตัวชี้วัด (KPI)	ผลที่คาดว่าจะได้รับ	หน่วยงาน รับผิดชอบหลัก
				2566 (บาท)	2567 (บาท)	2568 (บาท)	2569 (บาท)	2570 (บาท)			
16.	โครงการปรับปรุงถนนซอยข้างองค์การบริหารส่วนจังหวัดเดิม	- เพื่ออำนวยความสะดวกในการจราจร และเกิดความปลอดภัย	- ปรับปรุงถนนซอยข้างองค์การบริหารส่วนจังหวัดเดิม โดยทำการก่อสร้างถนน ค.ส.ล. หน้า 0.15 เมตร กว้างประมาณ 6.00 เมตร ยาวประมาณ 65 เมตร หรือคิดเป็นพื้นที่รวมไม่น้อยกว่า 273 ตารางเมตร ตามแบบแปลนแผนผังของเทศบาล	200,000	200,000	200,000	200,000	200,000	- ได้ถนน ค.ส.ล. ที่ได้มาตรฐาน ความยาวประมาณ 65 เมตร จำนวน 1 แห่ง	- การคมนาคมขนส่งคล่องตัว ประชาชนได้รับความสะดวกและปลอดภัย	กองช่าง
17.	โครงการปรับปรุงผิวจราจรถนนซอยรุ่งเรือง	- เพื่ออำนวยความสะดวกในการจราจร และเกิดความปลอดภัย	- ปรับปรุงถนนซอยรุ่งเรือง โดยทำการปูยางแอสฟัลท์ติกคอนกรีต หน้า 0.05 เมตร กว้างประมาณ 6.00 เมตร ยาวประมาณ 193 เมตร หรือคิดเป็นพื้นที่รวมไม่น้อยกว่า 1,160 ตารางเมตร ตามแบบแปลนแผนผังของเทศบาล	1,200,000	1,200,000	1,200,000	1,200,000	1,200,000	- ได้ถนนลาดยางแอสฟัลท์ติกคอนกรีตที่ได้มาตรฐาน ความยาวประมาณ 193 เมตร จำนวน 1 แห่ง	- การคมนาคมขนส่งคล่องตัว ประชาชนได้รับความสะดวกและปลอดภัย	กองช่าง
18.	โครงการปรับปรุงทางเท้าหน้าโรงเรียน ตัดหญ้าถึงแยกถนนสวนสมเด็จฯ	- เพื่อให้เกิดความเป็นระเบียบเรียบร้อยและสวยงาม	- ปรับปรุงทางเท้าหน้าโรงเรียน ตัดหญ้าถึงแยกถนนสวนสมเด็จฯ โดยทำการรื้อถอนพื้นทางเท้าเดิมพร้อมก่อสร้างพื้นทางเท้า ค.ส.ล. กว้างประมาณ 2.70 – 3.30 เมตร ยาวประมาณ 550 เมตร หรือคิดเป็นพื้นที่รวมไม่น้อยกว่า 1,650 ตารางเมตร ตามแบบแปลนแผนผังของเทศบาล	800,000	800,000	800,000	800,000	800,000	- ได้ทางเท้าที่ได้มาตรฐาน ความยาวประมาณ 550 เมตร จำนวน 1 แห่ง	- ประชาชนได้รับความสะดวก และปลอดภัย ในการเดินทางทางเท้า	กองช่าง

ที่	โครงการ	วัตถุประสงค์	เป้าหมาย (ผลผลิตของโครงการ)	งบประมาณ					ตัวชี้วัด (KPI)	ผลที่คาดว่าจะได้รับ	หน่วยงาน รับผิดชอบหลัก
				2566 (บาท)	2567 (บาท)	2568 (บาท)	2569 (บาท)	2570 (บาท)			
19.	โครงการปรับปรุงถนนเก็ฏูล	- เพื่ออำนวยความสะดวกในการจราจร และเกิดความปลอดภัย	- ปรับปรุงถนนเก็ฏูล โดยทำการปรับปรุงผิวจราจร ค.ส.ล. หนา 0.15 เมตร กว้างประมาณ 10 เมตร ยาวประมาณ 112 เมตร หรือคิดเป็นพื้นที่ไม่น้อยกว่า 1,120 ตารางเมตร ตามแบบแปลนแผนผังของเทศบาล	728,000	728,000	728,000	728,000	728,000	- ได้ถนน ค.ส.ล. ที่ได้มาตรฐาน ความยาวประมาณ 112 เมตร จำนวน 1 แห่ง	- การคมนาคมขนส่ง คล่องตัว ประชาชน ได้รับความสะดวก และปลอดภัย	กองช่าง
20.	โครงการปรับปรุงถนนวรรณยิง	- เพื่ออำนวยความสะดวกในการจราจร และเกิดความปลอดภัย	- ปรับปรุงถนนวรรณยิง โดยทำการปรับปรุงผิวจราจร ค.ส.ล. หนา 0.15 เมตร กว้างประมาณ 6 เมตร ยาวประมาณ 161 เมตร หรือคิดเป็นพื้นที่ไม่น้อยกว่า 966 ตารางเมตร ตามแบบแปลน แผนผังของเทศบาล	170,000	170,000	170,000	170,000	170,000	- ได้ถนน ค.ส.ล. ที่ได้มาตรฐาน ความยาวประมาณ 161 เมตร จำนวน 1 แห่ง	- การคมนาคมขนส่ง คล่องตัว ประชาชน ได้รับความสะดวก และปลอดภัย	กองช่าง
21.	โครงการปรับปรุงถนนพานิช	- เพื่ออำนวยความสะดวกในการจราจร และเกิดความปลอดภัย	- ปรับปรุงถนนพานิช โดยทำการปรับปรุงผิวจราจร ค.ส.ล. หนา 0.15 เมตร กว้างประมาณ 10 เมตร ยาวประมาณ 483 เมตร หรือคิดเป็นพื้นที่ไม่น้อยกว่า 4,830 ตารางเมตร ตามแบบแปลนแผนผังของเทศบาล	3,139,500	3,139,500	3,139,500	3,139,500	3,139,500	- ได้ถนน ค.ส.ล. ที่ได้มาตรฐาน ความยาวประมาณ 483 เมตร จำนวน 1 แห่ง	- การคมนาคมขนส่ง คล่องตัว ประชาชน ได้รับความสะดวก และปลอดภัย	กองช่าง

ที่	โครงการ	วัตถุประสงค์	เป้าหมาย (ผลผลิตของโครงการ)	งบประมาณ					ตัวชี้วัด (KPI)	ผลที่คาดว่าจะได้รับ	หน่วยงาน รับผิดชอบหลัก
				2566 (บาท)	2567 (บาท)	2568 (บาท)	2569 (บาท)	2570 (บาท)			
22.	โครงการปรับปรุงถนนภายในตลาดสำนักงานทรัพย์สิน-พระมหากษัตริย์	- เพื่ออำนวยความสะดวกในการจราจรและเกิดความปลอดภัย	- ปรับปรุงถนนภายในตลาดสำนักงานทรัพย์สินพระมหากษัตริย์ โดยทำการปูยางแอสฟัลท์ติกคอนกรีต หนา 0.05 เมตร กว้างประมาณ 6 เมตร ยาวประมาณ 1,400 เมตร หรือคิดเป็นพื้นที่ไม่น้อยกว่า 8,400 ตารางเมตร ตามแบบแปลนแผนผังของเทศบาล	2,520,000	2,520,000	2,520,000	2,520,000	2,520,000	- ได้ถนนลาดยางแอสฟัลท์-ติกคอนกรีตที่ได้มาตรฐานความยาวประมาณ 1,400 เมตร จำนวน 1 แห่ง	- การคมนาคมขนส่งคล่องตัว ประชาชนได้รับความสะดวกและปลอดภัย	กองช่าง
23.	โครงการปรับปรุงถนนสันติราษฎร์	- เพื่ออำนวยความสะดวกในการจราจรและเกิดความปลอดภัย	- ปรับปรุงถนนสันติราษฎร์ โดยทำการปูยางแอสฟัลท์ติกคอนกรีต หนา 0.05 เมตร กว้างประมาณ 12 เมตร ยาวประมาณ 111 เมตร หรือคิดเป็นพื้นที่ไม่น้อยกว่า 1,332 ตารางเมตร ตามแบบแปลนแผนผังของเทศบาล	869,800	869,800	869,800	869,800	869,800	- ได้ถนนลาดยางแอสฟัลท์-ติกคอนกรีตที่ได้มาตรฐานความยาวประมาณ 111 เมตร จำนวน 1 แห่ง	- การคมนาคมขนส่งคล่องตัว ประชาชนได้รับความสะดวกและปลอดภัย	กองช่าง



ที่	โครงการ	วัตถุประสงค์	เป้าหมาย (ผลผลิตของโครงการ)	งบประมาณ					ตัวชี้วัด (KPI)	ผลที่คาดว่าจะได้รับ	หน่วยงาน รับผิดชอบหลัก
				2566 (บาท)	2567 (บาท)	2568 (บาท)	2569 (บาท)	2570 (บาท)			
24.	โครงการปรับปรุงถนนประชาสรรค์ (แยกเข้าโรงฆ่าสัตว์)	- เพื่ออำนวยความสะดวกในการจราจร และเกิดความปลอดภัย	- ปรับปรุงถนนประชาสรรค์ (แยกเข้าโรงฆ่าสัตว์) โดยทำการปูยางแอสฟัลท์ติกคอนกรีต หนา 0.05 เมตร กว้างประมาณ 6 เมตร ยาวประมาณ 400 เมตร หรือคิดเป็นพื้นที่รวมไม่น้อยกว่า 2,400 ตารางเมตร ตามแบบแปลนแผนผังของเทศบาล	800,000	800,000	800,000	800,000	800,000	- ได้ถนนลาดยางแอสฟัลท์ติกคอนกรีตที่ได้มาตรฐาน ความยาวประมาณ 400 เมตร จำนวน 1 แห่ง	- การคมนาคมขนส่ง คล่องตัว ประชาชน ได้รับความสะดวก และปลอดภัย	กองช่าง
25.	โครงการปรับปรุงถนนสรรค์ประศาสน์	- เพื่ออำนวยความสะดวกในการจราจร และเกิดความปลอดภัย	- ปรับปรุงถนนสรรค์ประศาสน์ โดยทำการปูยางแอสฟัลท์ติกคอนกรีต หนา 0.05 เมตร กว้างประมาณ 10 เมตร ยาวประมาณ 582 เมตร หรือคิดเป็นพื้นที่ไม่น้อยกว่า 5,820 ตารางเมตร ตามแบบแปลนแผนผังของเทศบาล	1,750,000	1,750,000	1,750,000	1,750,000	1,750,000	- ได้ถนนลาดยางแอสฟัลท์ติกคอนกรีตที่ได้มาตรฐาน ความยาวประมาณ 582 เมตร จำนวน 1 แห่ง	- การคมนาคมขนส่ง คล่องตัว ประชาชน ได้รับความสะดวก และปลอดภัย	กองช่าง
26.	โครงการปรับปรุงถนนศุภกิจ	- เพื่ออำนวยความสะดวกในการจราจร และเกิดความปลอดภัย	- ปรับปรุงถนนศุภกิจ โดยทำการปรับปรุงผิวจราจร ค.ส.ล. หนา 0.15 เมตร กว้างประมาณ 12 เมตร ยาวประมาณ 1,060 เมตร หรือคิดเป็นพื้นที่ไม่น้อยกว่า 12,720 ตารางเมตร ตามแบบแปลนแผนผังของเทศบาล	8,268,000	8,268,000	8,268,000	8,268,000	8,268,000	- ได้ถนน ค.ส.ล. ที่ได้มาตรฐาน ความยาวประมาณ 1,060 เมตร จำนวน 1 แห่ง	- การคมนาคมขนส่ง คล่องตัว ประชาชน ได้รับความสะดวก และปลอดภัย	กองช่าง

ที่	โครงการ	วัตถุประสงค์	เป้าหมาย (ผลผลิตของโครงการ)	งบประมาณ					ตัวชี้วัด (KPI)	ผลที่คาดว่าจะได้รับ	หน่วยงาน รับผิดชอบหลัก
				2566 (บาท)	2567 (บาท)	2568 (บาท)	2569 (บาท)	2570 (บาท)			
27.	โครงการปรับปรุงถนนเปรมประชา	- เพื่ออำนวยความสะดวกในการจราจร และเกิดความปลอดภัย	- ปรับปรุงถนนเปรมประชา โดยทำการปรับปรุงผิวจราจร ค.ส.ล. หน้า 0.15 เมตร กว้างประมาณ 10 เมตร ยาวประมาณ 169 เมตร หรือคิดเป็นพื้นที่รวมไม่น้อยกว่า 1,690 ตารางเมตร ตามแบบแปลนแผนผังของเทศบาล	1,100,000	1,100,000	1,100,000	1,100,000	1,100,000	- ได้ถนน ค.ส.ล. ที่ได้มาตรฐาน ความยาวประมาณ 169 เมตร จำนวน 1 แห่ง	- การคมนาคมขนส่ง คล่องตัว ประชาชน ได้รับความสะดวก และปลอดภัย	กองช่าง
28.	โครงการปรับปรุงถนนทางเข้าหมู่บ้านหลังคาแดง	- เพื่ออำนวยความสะดวกในการจราจร และเกิดความปลอดภัย	- ปรับปรุงถนนทางเข้าหมู่บ้าน หลังคาแดง โดยทำการปูยางแอสฟัลต์ติกคอนกรีต หน้า 0.05 เมตร กว้างประมาณ 4.50 เมตร ยาวประมาณ 860 เมตร หรือคิดเป็นพื้นที่ไม่น้อยกว่า 3,870 ตารางเมตร ตามแบบแปลนแผนผังของเทศบาล	1,200,000	1,200,000	1,200,000	1,200,000	1,200,000	- ได้ถนนลาดยางแอสฟัลต์-ติกคอนกรีตที่ได้มาตรฐาน ความยาวประมาณ 860 เมตร จำนวน 1 แห่ง	- การคมนาคมขนส่ง คล่องตัว ประชาชน ได้รับความสะดวก และปลอดภัย	กองช่าง
29.	โครงการปรับปรุงถนนภายในชุมชนวัดจีนประชาสโมสร	- เพื่ออำนวยความสะดวกในการจราจร และเกิดความปลอดภัย	- ปรับปรุงถนนภายในชุมชนวัดจีนประชาสโมสร โดยทำการปูยางแอสฟัลต์ติกคอนกรีต หน้า 0.05 เมตร กว้างประมาณ 4 เมตร ยาวประมาณ 235 เมตร หรือคิดเป็นพื้นที่ไม่น้อยกว่า 940 ตารางเมตร ตามแบบแปลนแผนผังของเทศบาล	300,000	300,000	300,000	300,000	300,000	- ได้ถนนลาดยางแอสฟัลต์-ติกคอนกรีตที่ได้มาตรฐาน ความยาวประมาณ 235 เมตร จำนวน 1 แห่ง	- การคมนาคมขนส่ง คล่องตัว ประชาชน ได้รับความสะดวก และปลอดภัย	กองช่าง

ที่	โครงการ	วัตถุประสงค์	เป้าหมาย (ผลผลิตของโครงการ)	งบประมาณ					ตัวชี้วัด (KPI)	ผลที่คาดว่าจะได้รับ	หน่วยงาน รับผิดชอบหลัก
				2566 (บาท)	2567 (บาท)	2568 (บาท)	2569 (บาท)	2570 (บาท)			
30.	โครงการปรับปรุงถนนในซอยสถานีตำรวจ	- เพื่ออำนวยความสะดวกในการจราจร และเกิดความปลอดภัย	- ปรับปรุงถนนในซอยสถานี-ตำรวจ โดยทำการปรับปรุงผิวจราจร หน้า 0.15 เมตร กว้างประมาณ 3 เมตร ยาวประมาณ 50 เมตร หรือคิดเป็นพื้นที่รวมไม่น้อยกว่า 150 ตารางเมตร ตามแบบแปลนแผนผังของเทศบาล	100,000	100,000	100,000	100,000	100,000	- ได้ถนน ค.ส.ล. ที่ได้มาตรฐานความยาวประมาณ 50 เมตร จำนวน 1 แห่ง	- การคมนาคมขนส่งคล่องตัว ประชาชนได้รับความสะดวกและปลอดภัย	กองช่าง
31.	โครงการปรับปรุงถนนฉะเชิงเทรา – บางปะกง ซอย 22	- เพื่ออำนวยความสะดวกในการจราจร และเกิดความปลอดภัย	- ปรับปรุงถนนฉะเชิงเทรา – บางปะกง ซอย 22 โดยทำการปูยางแอสฟัลต์ติกคอนกรีต หน้า 0.05 เมตร กว้างประมาณ 6 เมตร ยาวประมาณ 190 เมตร หรือคิดเป็นพื้นที่รวมไม่น้อยกว่า 1,140 ตารางเมตร ตามแบบแปลนแผนผังของเทศบาล	350,000	350,000	350,000	350,000	350,000	- ได้ถนนลาดยางแอสฟัลต์-ติกคอนกรีตที่ได้มาตรฐานความยาวประมาณ 190 เมตร จำนวน 1 แห่ง	- การคมนาคมขนส่งคล่องตัว ประชาชนได้รับความสะดวกและปลอดภัย	กองช่าง
32.	โครงการก่อสร้างสะพานข้ามคลองบ้านใหม่	- เพื่ออำนวยความสะดวกในการจราจร และเกิดความปลอดภัย	- ก่อสร้างสะพานข้ามคลองบ้านใหม่ ขนาดกว้าง 2.40 เมตร ยาว 32 เมตร ตามแบบแปลนแผนผังของเทศบาล	1,000,000	1,000,000	1,000,000	1,000,000	1,000,000	- ได้สะพานที่ได้มาตรฐานความยาว 32 เมตร จำนวน 1 แห่ง	- ประชาชนได้รับความสะดวกสบายในการเดินทาง	กองช่าง

ที่	โครงการ	วัตถุประสงค์	เป้าหมาย (ผลผลิตของโครงการ)	งบประมาณ					ตัวชี้วัด (KPI)	ผลที่คาดว่าจะได้รับ	หน่วยงาน รับผิดชอบหลัก
				2566 (บาท)	2567 (บาท)	2568 (บาท)	2569 (บาท)	2570 (บาท)			
33.	โครงการปรับปรุงถนนเอมอรูทิศ 1	- เพื่ออำนวยความสะดวกในการจราจรและเกิดความปลอดภัย	- ปรับปรุงถนนเอมอรูทิศ 1 โดยทำการปูยางแอสฟัลต์ติก-คอนกรีต หนา 0.04 เมตร กว้างประมาณ 8.00 เมตร ยาวประมาณ 512 เมตร หรือคิดเป็นพื้นที่รวมไม่น้อยกว่า 4,096 ตารางเมตร ตามแบบแปลนแผนผังของเทศบาล	947,000	947,000	947,000	947,000	947,000	- ได้ถนนลาดยางแอสฟัลต์-ติกคอนกรีตที่ได้มาตรฐาน ความยาวประมาณ 512 เมตร จำนวน 1 แห่ง	- การคมนาคมขนส่งคล่องตัว ประชาชนได้รับความสะดวกและปลอดภัย	กองช่าง
34.	โครงการปรับปรุงถนนหน้าเมือง	- เพื่ออำนวยความสะดวกในการจราจรและเกิดความปลอดภัย	- ปรับปรุงถนนหน้าเมือง โดยทำการปูยางแอสฟัลต์ติก-คอนกรีต หนา 0.05 เมตร กว้างประมาณ 10.00 เมตร ยาวประมาณ 740 เมตร หรือคิดเป็นพื้นที่รวมไม่น้อยกว่า 7,400 ตารางเมตร ตามแบบแปลนแผนผังของเทศบาล	2,110,000	2,110,000	2,110,000	2,110,000	2,110,000	- ได้ถนนลาดยางแอสฟัลต์-ติกคอนกรีตที่ได้มาตรฐาน ความยาวประมาณ 740 เมตร จำนวน 1 แห่ง	- การคมนาคมขนส่งคล่องตัว ประชาชนได้รับความสะดวกและปลอดภัย	กองช่าง
35.	โครงการปรับปรุงถนนสวนสมเด็จพระเจ้า	- เพื่ออำนวยความสะดวกในการจราจรและเกิดความปลอดภัย	- ปรับปรุงถนนสวนสมเด็จพระเจ้า โดยทำการปูยางแอสฟัลต์ติก-คอนกรีต หนา 0.05 เมตร กว้างประมาณ 8.00 เมตร ยาวประมาณ 775 เมตร หรือคิดเป็นพื้นที่รวมไม่น้อยกว่า 6,200 ตารางเมตร ตามแบบแปลนแผนผังของเทศบาล	1,900,000	1,900,000	1,900,000	1,900,000	1,900,000	- ได้ถนนลาดยางแอสฟัลต์-ติกคอนกรีตที่ได้มาตรฐาน ความยาวประมาณ 775 เมตร จำนวน 1 แห่ง	- การคมนาคมขนส่งคล่องตัว ประชาชนได้รับความสะดวกและปลอดภัย	กองช่าง

ที่	โครงการ	วัตถุประสงค์	เป้าหมาย (ผลผลิตของโครงการ)	งบประมาณ					ตัวชี้วัด (KPI)	ผลที่คาดว่าจะได้รับ	หน่วยงาน รับผิดชอบหลัก
				2566 (บาท)	2567 (บาท)	2568 (บาท)	2569 (บาท)	2570 (บาท)			
36.	โครงการปรับปรุงถนนซอยเข้าโรงเรียนปัญญพิทยาคาร	- เพื่ออำนวยความสะดวกในการจราจร และเกิดความปลอดภัย	- ปรับปรุงถนนซอยเข้าโรงเรียนปัญญพิทยาคาร โดยทำการปูยางแอสฟัลท์ติกคอนกรีต หนา 0.04 เมตร กว้างประมาณ 6.00 เมตร ยาวประมาณ 55 เมตร หรือคิดเป็นพื้นที่รวมไม่น้อยกว่า 330 ตารางเมตร ตามแบบแปลนแผนผังของเทศบาล	77,000	77,000	77,000	77,000	77,000	- ได้ถนนลาดยางแอสฟัลท์ติกคอนกรีตที่ได้มาตรฐาน ความยาวประมาณ 55 เมตร จำนวน 1 แห่ง	- การคมนาคมขนส่งคล่องตัว ประชาชนได้รับความสะดวกและปลอดภัย	กองช่าง
37.	โครงการปรับปรุงถนนซอยแยกถนนศรีโสธรตัดใหม่ ซอย 1 – ซอย 3	- เพื่ออำนวยความสะดวกในการจราจร และเกิดความปลอดภัย	- ปรับปรุงถนนซอยแยกถนนศรีโสธรตัดใหม่ ซอย 1 – ซอย 3 โดยทำการปูยางแอสฟัลท์ติกคอนกรีต หนา 0.04 เมตร กว้างประมาณ 3.50 เมตร ยาวประมาณ 47 เมตร หรือคิดเป็นพื้นที่รวมไม่น้อยกว่า 164 ตารางเมตร ตามแบบแปลนแผนผังของเทศบาล	40,000	40,000	40,000	40,000	40,000	- ได้ถนนลาดยางแอสฟัลท์ติกคอนกรีตที่ได้มาตรฐาน ความยาวประมาณ 47 เมตร จำนวน 1 แห่ง	- การคมนาคมขนส่งคล่องตัว ประชาชนได้รับความสะดวกและปลอดภัย	กองช่าง
38.	โครงการปรับปรุงถนนสุขเกษม	- เพื่ออำนวยความสะดวกในการจราจร และเกิดความปลอดภัย	- ปรับปรุงถนนสุขเกษม โดยทำการปูยางแอสฟัลท์ติกคอนกรีต หนา 0.05 เมตร กว้างประมาณ 8.00 เมตร ยาวประมาณ 566 เมตร หรือคิดเป็นพื้นที่รวมไม่น้อยกว่า 4,528 ตารางเมตร ตามแบบแปลนแผนผังของเทศบาล	1,293,000	1,293,000	1,293,000	1,293,000	1,293,000	- ได้ถนนลาดยางแอสฟัลท์ติกคอนกรีตที่ได้มาตรฐาน ความยาวประมาณ 566 เมตร จำนวน 1 แห่ง	- การคมนาคมขนส่งคล่องตัว ประชาชนได้รับความสะดวกและปลอดภัย	กองช่าง

ที่	โครงการ	วัตถุประสงค์	เป้าหมาย (ผลผลิตของโครงการ)	งบประมาณ					ตัวชี้วัด (KPI)	ผลที่คาดว่าจะได้รับ	หน่วยงาน รับผิดชอบหลัก
				2566 (บาท)	2567 (บาท)	2568 (บาท)	2569 (บาท)	2570 (บาท)			
39.	โครงการปรับปรุงถนนซอยแยกจากซอยจูเจริญ	- เพื่ออำนวยความสะดวกในการจราจรและเกิดความปลอดภัย	- ปรับปรุงถนนซอยแยกจากซอยจูเจริญ โดยทำการปูยางแอสฟัลท์ติกคอนกรีต หนา 0.04 เมตร กว้างประมาณ 5.50 เมตร ยาวประมาณ 120 เมตร หรือคิดเป็นพื้นที่รวมไม่น้อยกว่า 660 ตารางเมตร ตามแบบแปลนแผนผังของเทศบาล	153,000	153,000	153,000	153,000	153,000	- ได้ถนนลาดยางแอสฟัลท์ติกคอนกรีตที่ได้มาตรฐาน ความยาวประมาณ 120 เมตร จำนวน 1 แห่ง	- การคมนาคมขนส่งคล่องตัว ประชาชนได้รับความสะดวกและปลอดภัย	กองช่าง
40.	โครงการปรับปรุงถนนยุทธดำเนิน	- เพื่ออำนวยความสะดวกในการจราจรและเกิดความปลอดภัย	- ปรับปรุงถนนยุทธดำเนิน โดยทำการปูยางแอสฟัลท์ติกคอนกรีต หนา 0.04 เมตร กว้างประมาณ 6.00 เมตร ยาวประมาณ 543 เมตร หรือคิดเป็นพื้นที่รวมไม่น้อยกว่า 3,258 ตารางเมตร ตามแบบแปลนแผนผังของเทศบาล	754,000	754,000	754,000	754,000	754,000	- ได้ถนนลาดยางแอสฟัลท์ติกคอนกรีตที่ได้มาตรฐาน ความยาวประมาณ 543 เมตร จำนวน 1 แห่ง	- การคมนาคมขนส่งคล่องตัว ประชาชนได้รับความสะดวกและปลอดภัย	กองช่าง
41.	โครงการปรับปรุงถนนจุลละนันทน์	- เพื่ออำนวยความสะดวกในการจราจรและเกิดความปลอดภัย	- ปรับปรุงถนนจุลละนันทน์ โดยทำการปูยางแอสฟัลท์ติกคอนกรีต หนา 0.04 เมตร กว้างประมาณ 8.00 เมตร ยาวประมาณ 650 เมตร หรือคิดเป็นพื้นที่รวมไม่น้อยกว่า 5,200 ตารางเมตร ตามแบบแปลนแผนผังของเทศบาล	1,200,000	1,200,000	1,200,000	1,200,000	1,200,000	- ได้ถนนลาดยางแอสฟัลท์ติกคอนกรีตที่ได้มาตรฐาน ความยาวประมาณ 650 เมตร จำนวน 1 แห่ง	- การคมนาคมขนส่งคล่องตัว ประชาชนได้รับความสะดวกและปลอดภัย	กองช่าง

ที่	โครงการ	วัตถุประสงค์	เป้าหมาย (ผลผลิตของโครงการ)	งบประมาณ					ตัวชี้วัด (KPI)	ผลที่คาดว่าจะได้รับ	หน่วยงาน รับผิดชอบหลัก
				2566 (บาท)	2567 (บาท)	2568 (บาท)	2569 (บาท)	2570 (บาท)			
42.	โครงการปรับปรุง ผิวจราจรภายใน หมู่บ้านวงศกร	- เพื่ออำนวยความสะดวก สะดวกในการจราจร และเกิดความ ปลอดภัย	- ปรับปรุงผิวจราจรภายใน หมู่บ้านวงศกร โดยทำการปูยาง แอสฟัลต์ติกคอนกรีต หนา 0.04 เมตร กว้างประมาณ 5.00 – 8.00 เมตร ยาวประมาณ 700 เมตร หรือคิดเป็นพื้นที่รวมไม่น้อยกว่า 4,500 ตารางเมตร ตามแบบ แปลนแผนผังของเทศบาล	1,100,000	1,100,000	1,100,000	1,100,000	1,100,000	- ได้ถนนลาด ยางแอสฟัลต์- ติกคอนกรีตที่ได้ มาตรฐาน ความยาว ประมาณ 700 เมตร จำนวน 1 แห่ง	- การคมนาคมขนส่ง คล่องตัว ประชาชน ได้รับความสะดวก และปลอดภัย	กองช่าง
43.	โครงการปรับปรุง ถนนซอยใจเพียร	- เพื่ออำนวยความสะดวก สะดวกในการจราจร และเกิดความ ปลอดภัย	- ปรับปรุงถนนซอยใจเพียร โดยทำการปูยางแอสฟัลต์ติก- คอนกรีต หนา 0.04 เมตร กว้างประมาณ 5.00 เมตร ยาวประมาณ 200 เมตร หรือ คิดเป็นพื้นที่รวมไม่น้อยกว่า 1,000 ตารางเมตร ตามแบบ แปลนแผนผังของเทศบาล	235,000	235,000	235,000	235,000	235,000	- ได้ถนนลาด ยางแอสฟัลต์- ติกคอนกรีตที่ได้ มาตรฐาน ความยาว ประมาณ 200 เมตร จำนวน 1 แห่ง	- การคมนาคมขนส่ง คล่องตัว ประชาชน ได้รับความสะดวก และปลอดภัย	กองช่าง
44.	โครงการปรับปรุง ถนนซอยเจริญ	- เพื่ออำนวยความสะดวก สะดวกในการจราจร และเกิดความ ปลอดภัย	- ปรับปรุงถนนซอยเจริญ โดยทำการปูยางแอสฟัลต์ติก- คอนกรีต หนา 0.05 เมตร กว้างประมาณ 8.00 เมตร ยาวประมาณ 200 เมตร หรือ คิดเป็นพื้นที่รวมไม่น้อยกว่า 1,600 ตารางเมตร ตามแบบ แปลนแผนผังของเทศบาล	500,000	500,000	500,000	500,000	500,000	- ได้ถนนลาด ยางแอสฟัลต์- ติกคอนกรีตที่ได้ มาตรฐาน ความยาว ประมาณ 200 เมตร จำนวน 1 แห่ง	- การคมนาคมขนส่ง คล่องตัว ประชาชน ได้รับความสะดวก และปลอดภัย	กองช่าง

ที่	โครงการ	วัตถุประสงค์	เป้าหมาย (ผลผลิตของโครงการ)	งบประมาณ					ตัวชี้วัด (KPI)	ผลที่คาดว่าจะ ได้รับ	หน่วยงาน รับผิดชอบหลัก
				2566 (บาท)	2567 (บาท)	2568 (บาท)	2569 (บาท)	2570 (บาท)			
45.	โครงการปรับปรุง ถนนเรืองวุฒิ ซอย 3	- เพื่ออำนวยความสะดวกในการจราจร และเกิดความ ปลอดภัย	- ปรับปรุงถนนเรืองวุฒิ ซอย 3 โดยทำการปูยางแอสฟัลท์ติก- คอนกรีต หนา 0.04 เมตร กว้างประมาณ 3.80 เมตร ยาวประมาณ 185 เมตร หรือ คิดเป็นพื้นที่รวมไม่น้อยกว่า 703 ตารางเมตร ตามแบบแปลน แผนผังของเทศบาล	162,000	162,000	162,000	162,000	162,000	- ได้ถนนลาด ยางแอสฟัลท์- ติกคอนกรีตที่ได้ มาตรฐาน ความยาว ประมาณ 185 เมตร จำนวน 1 แห่ง	- การคมนาคมขนส่ง คล่องตัว ประชาชน ได้รับความสะดวก และปลอดภัย	กองช่าง
46.	โครงการปรับปรุง ถนนสุขประยูร (แยกเข้าซอย รุ่งเรือง)	- เพื่ออำนวยความสะดวกในการจราจร และเกิดความ ปลอดภัย	- ปรับปรุงถนนสุขประยูร (แยกเข้าซอยรุ่งเรือง) โดยทำการ ปูยางแอสฟัลท์ติกคอนกรีต หนา 0.05 เมตร กว้างประมาณ 4.00 เมตร ยาวประมาณ 193 เมตร หรือคิดเป็นพื้นที่รวมไม่น้อยกว่า 772 ตารางเมตร ตามแบบแปลน แผนผังของเทศบาล	250,000	250,000	250,000	250,000	250,000	- ได้ถนนลาด ยางแอสฟัลท์- ติกคอนกรีตที่ได้ มาตรฐาน ความยาว ประมาณ 193 เมตร จำนวน 1 แห่ง	- การคมนาคมขนส่ง คล่องตัว ประชาชน ได้รับความสะดวก และปลอดภัย	กองช่าง
47.	โครงการปรับปรุง ถนนร่มโพธิ์	- เพื่ออำนวยความสะดวกในการจราจร และเกิดความ ปลอดภัย	- ปรับปรุงถนนร่มโพธิ์ โดยทำการ ปูยางแอสฟัลท์ติกคอนกรีต หนา 0.04 เมตร กว้างประมาณ 6.00 เมตร ยาวประมาณ 600 เมตร หรือคิดเป็นพื้นที่รวมไม่น้อยกว่า 3,600 ตารางเมตร ตามแบบ แปลนแผนผังของเทศบาล	840,000	840,000	840,000	840,000	840,000	- ได้ถนนลาด ยางแอสฟัลท์- ติกคอนกรีตที่ได้ มาตรฐาน ความยาว ประมาณ 600 เมตร จำนวน 1 แห่ง	- การคมนาคมขนส่ง คล่องตัว ประชาชน ได้รับความสะดวก และปลอดภัย	



ที่	โครงการ	วัตถุประสงค์	เป้าหมาย (ผลผลิตของโครงการ)	งบประมาณ					ตัวชี้วัด (KPI)	ผลที่คาดว่าจะได้รับ	หน่วยงาน รับผิดชอบหลัก
				2566 (บาท)	2567 (บาท)	2568 (บาท)	2569 (บาท)	2570 (บาท)			
48.	โครงการปรับปรุงถนนซอยแยกหน้าศูนย์อีซูซู	- เพื่ออำนวยความสะดวกในการจราจรและเกิดความปลอดภัย	- ปรับปรุงถนนซอยแยกหน้าศูนย์อีซูซู โดยทำการปูยางแอสฟัลท์ติกคอนกรีต หนา 0.04 เมตร กว้างประมาณ 5.00 เมตร ยาวประมาณ 150 เมตร หรือคิดเป็นพื้นที่รวมไม่น้อยกว่า 750 ตารางเมตร ตามแบบแปลนแผนผังของเทศบาล	174,000	174,000	174,000	174,000	174,000	- ได้ถนนลาดยางแอสฟัลท์ติกคอนกรีตที่ได้มาตรฐาน ความยาวประมาณ 150 เมตร จำนวน 1 แห่ง	- การคมนาคมขนส่งคล่องตัว ประชาชนได้รับความสะดวกและปลอดภัย	กองช่าง
49.	โครงการปรับปรุงถนนเอมอรอุทิศ 2	- เพื่ออำนวยความสะดวกในการจราจรและเกิดความปลอดภัย	- ปรับปรุงถนนเอมอรอุทิศ 2 โดยทำการปูยางแอสฟัลท์ติกคอนกรีต หนา 0.04 เมตร กว้างประมาณ 6.00 เมตร ยาวประมาณ 424 เมตร หรือคิดเป็นพื้นที่รวมไม่น้อยกว่า 2,544 ตารางเมตร ตามแบบแปลนแผนผังของเทศบาล	600,000	600,000	600,000	600,000	600,000	- ได้ถนนลาดยางแอสฟัลท์ติกคอนกรีตที่ได้มาตรฐาน ความยาวประมาณ 424 เมตร จำนวน 1 แห่ง	- การคมนาคมขนส่งคล่องตัว ประชาชนได้รับความสะดวกและปลอดภัย	กองช่าง
50.	โครงการปรับปรุงถนนเรืองวุฒิ	- เพื่ออำนวยความสะดวกในการจราจรและเกิดความปลอดภัย	- ปรับปรุงถนนเรืองวุฒิ โดยทำการปูยางแอสฟัลท์ติกคอนกรีต หนา 0.05 เมตร กว้างประมาณ 8.00 เมตร ยาวประมาณ 680 เมตร หรือคิดเป็นพื้นที่รวมไม่น้อยกว่า 5,440 ตารางเมตร ตามแบบแปลนแผนผังของเทศบาล	1,550,000	1,550,000	1,550,000	1,550,000	1,550,000	- ได้ถนนลาดยางแอสฟัลท์ติกคอนกรีตที่ได้มาตรฐาน ความยาวประมาณ 680 เมตร จำนวน 1 แห่ง	- การคมนาคมขนส่งคล่องตัว ประชาชนได้รับความสะดวกและปลอดภัย	กองช่าง

ที่	โครงการ	วัตถุประสงค์	เป้าหมาย (ผลผลิตของโครงการ)	งบประมาณ					ตัวชี้วัด (KPI)	ผลที่คาดว่าจะได้รับ	หน่วยงาน รับผิดชอบหลัก
				2566 (บาท)	2567 (บาท)	2568 (บาท)	2569 (บาท)	2570 (บาท)			
51.	โครงการปรับปรุงถนนสุขประยูรแยกเข้าซอยโรงเหล้า	- เพื่ออำนวยความสะดวกในการจราจร และเกิดความปลอดภัย	- ปรับปรุงถนนสุขประยูรแยกเข้าซอยโรงเหล้า โดยทำการปูยางแอสฟัลต์ติกคอนกรีต หนา 0.04 เมตร กว้างประมาณ 4.00 เมตร ยาวประมาณ 170 เมตร หรือคิดเป็นพื้นที่รวมไม่น้อยกว่า 680 ตารางเมตร ตามแบบแปลนแผนผังของเทศบาล	158,000	158,000	158,000	158,000	158,000	- ได้ถนนลาดยางแอสฟัลต์-ติกคอนกรีตที่ได้มาตรฐาน ความยาวประมาณ 170 เมตร จำนวน 1 แห่ง	- การคมนาคมขนส่งคล่องตัว ประชาชนได้รับความสะดวกและปลอดภัย	กองช่าง
52.	โครงการปรับปรุงถนนเทพคุณากร	- เพื่ออำนวยความสะดวกในการจราจร และเกิดความปลอดภัย	- ปรับปรุงถนนเทพคุณากร โดยทำการปูยางแอสฟัลต์ติกคอนกรีต หนา 0.05 เมตร กว้างประมาณ 10.00 เมตร ยาวประมาณ 1,680 เมตร หรือคิดเป็นพื้นที่รวมไม่น้อยกว่า 16,800 ตารางเมตร ตามแบบแปลนแผนผังของเทศบาล	4,800,000	4,800,000	4,800,000	4,800,000	4,800,000	- ได้ถนนลาดยางแอสฟัลต์-ติกคอนกรีต ที่ได้มาตรฐาน ความยาวประมาณ 1,680 เมตร จำนวน 1 แห่ง	- การคมนาคมขนส่งคล่องตัว ประชาชนได้รับความสะดวกและปลอดภัย	กองช่าง
53.	โครงการปรับปรุงผิวจราจรถนนข้างอาคารจอตลอดวัดโสธรวราราม-วรวิหาร	- เพื่ออำนวยความสะดวกในการจราจร และเกิดความปลอดภัย	- ปรับปรุงผิวจราจรถนนข้างอาคารจอตลอดวัดโสธรวราราม-วรวิหาร โดยทำการปรับปรุงผิวจราจรถนนแอสฟัลต์ติกคอนกรีต หนา 0.04 เมตร กว้างประมาณ 4.20 – 6.00 เมตร ยาวประมาณ 186 เมตร หรือคิดเป็นพื้นที่รวมไม่น้อยกว่า 943 ตารางเมตร ตามแบบแปลนแผนผังของเทศบาล	220,000	220,000	220,000	220,000	220,000	- ได้ถนนลาดยางแอสฟัลต์-ติกคอนกรีตที่ได้มาตรฐาน ความยาวประมาณ 186 เมตร จำนวน 1 แห่ง	- การคมนาคมขนส่งคล่องตัว ประชาชนได้รับความสะดวกและปลอดภัย	กองช่าง

ที่	โครงการ	วัตถุประสงค์	เป้าหมาย (ผลผลิตของโครงการ)	งบประมาณ					ตัวชี้วัด (KPI)	ผลที่คาดว่าจะ ได้รับ	หน่วยงาน รับผิดชอบหลัก
				2566 (บาท)	2567 (บาท)	2568 (บาท)	2569 (บาท)	2570 (บาท)			
54.	โครงการปรับปรุง ผิวจราจรถนน ศรีโสธรตัดใหม่ ซอย 12	- เพื่ออำนวยความสะดวก สะดวกในการจราจร และเกิดความ ปลอดภัย	- ปรับปรุงผิวจราจรถนนศรีโสธร- ตัดใหม่ ซอย 12 โดยทำการ ปรับปรุงผิวจราจรแอสฟัลท์- ติกคอนกรีต หนา 0.05 เมตร กว้างประมาณ 3.00 – 3.60 เมตร ยาวประมาณ 200 เมตร หรือ คิดเป็นพื้นที่รวมไม่น้อยกว่า 664 ตารางเมตร ตามแบบแปลน แผนผังของเทศบาล	204,000	204,000	204,000	204,000	204,000	- ได้ถนนลาด ยางแอสฟัลท์- ติกคอนกรีตที่ได้ มาตรฐาน ความยาว ประมาณ 200 เมตร จำนวน 1 แห่ง	- การคมนาคมขนส่ง คล่องตัว ประชาชน ได้รับความสะดวก และปลอดภัย	กองช่าง
55.	โครงการปรับปรุง ถนนลาดยาง เชื่อมต่อถนน ลาดยางเดิมข้างร้าน พ.วิศวะภัณฑ์	- เพื่ออำนวยความสะดวก สะดวกในการจราจร และเกิดความ ปลอดภัย	- ปรับปรุงถนนลาดยางเชื่อมต่อ ถนนลาดยางเดิมข้างร้าน พ.วิศวะภัณฑ์ โดยทำการปูยาง แอสฟัลท์ติกคอนกรีต หนา 0.05 เมตร กว้างประมาณ 3.00 เมตร ยาวประมาณ 270 เมตร หรือ คิดเป็นพื้นที่รวมไม่น้อยกว่า 810 ตารางเมตร ตามแบบแปลน แผนผังของเทศบาล	354,000	354,000	354,000	354,000	354,000	- ได้ถนนลาด ยางแอสฟัลท์- ติกคอนกรีตที่ได้ มาตรฐาน ความยาว ประมาณ 270 เมตร จำนวน 1 แห่ง	- การคมนาคมขนส่ง คล่องตัว ประชาชน ได้รับความสะดวก และปลอดภัย	กองช่าง

ที่	โครงการ	วัตถุประสงค์	เป้าหมาย (ผลผลิตของโครงการ)	งบประมาณ					ตัวชี้วัด (KPI)	ผลที่คาดว่าจะได้รับ	หน่วยงาน รับผิดชอบหลัก
				2566 (บาท)	2567 (บาท)	2568 (บาท)	2569 (บาท)	2570 (บาท)			
56.	โครงการปรับปรุงถนนซอยแยกจากถนนประชาสรรค์เข้าโรงพยาบาล	- เพื่ออำนวยความสะดวกในการจราจรและเกิดความปลอดภัย	- ปรับปรุงถนนซอยแยกจากถนนประชาสรรค์เข้าโรงพยาบาล โดยทำการปรับปรุงถนน ค.ส.ล. หน้า 0.15 เมตร กว้างประมาณ 8.00 เมตร ยาวประมาณ 260 เมตร หรือคิดเป็นพื้นที่รวมไม่น้อยกว่า 2,060 ตารางเมตร ตามแบบแปลนแผนผังของเทศบาล	1,000,000	1,000,000	1,000,000	1,000,000	1,000,000	- ได้ถนน ค.ส.ล. ที่ได้มาตรฐาน ความยาวประมาณ 260 เมตร จำนวน 1 แห่ง	- การคมนาคมขนส่งคล่องตัว ประชาชนได้รับความสะดวกและปลอดภัย	กองช่าง
57.	โครงการปรับปรุงถนนซอยแยกจากถนนหน้าเมืองซอย 1	- เพื่ออำนวยความสะดวกในการจราจรและเกิดความปลอดภัย	- ปรับปรุงซอยแยกจากถนนหน้าเมือง ซอย 1 โดยทำการปูยางแอสฟัลท์ติกคอนกรีต หน้า 0.05 เมตร กว้างประมาณ 4.50 เมตร ยาวประมาณ 140 เมตร หรือคิดเป็นพื้นที่รวมไม่น้อยกว่า 610 ตารางเมตร ตามแบบแปลนแผนผังของเทศบาล	880,000	880,000	880,000	880,000	880,000	- ได้ถนนลาดยางแอสฟัลท์-ติกคอนกรีตที่ได้มาตรฐาน ความยาวประมาณ 140 เมตร จำนวน 1 แห่ง	- การคมนาคมขนส่งคล่องตัว ประชาชนได้รับความสะดวกและปลอดภัย	กองช่าง
58.	โครงการปรับปรุงถนนโสรพพัฒนา	- เพื่ออำนวยความสะดวกในการจราจรและเกิดความปลอดภัย	- ปรับปรุงถนนโสรพพัฒนา โดยทำการปรับปรุงถนน ค.ส.ล. หน้า 0.15 เมตร กว้างประมาณ 4.50 – 5.00 เมตร ยาวประมาณ 190 เมตร หรือคิดเป็นพื้นที่รวมไม่น้อยกว่า 910 ตารางเมตร ตามแบบแปลนแผนผังของเทศบาล	500,000	500,000	500,000	500,000	500,000	- ได้ถนน ค.ส.ล. ที่ได้มาตรฐาน ความยาวประมาณ 190 เมตร จำนวน 1 แห่ง	- การคมนาคมขนส่งคล่องตัว ประชาชนได้รับความสะดวกและปลอดภัย	กองช่าง

ที่	โครงการ	วัตถุประสงค์	เป้าหมาย (ผลผลิตของโครงการ)	งบประมาณ					ตัวชี้วัด (KPI)	ผลที่คาดว่าจะได้รับ	หน่วยงาน รับผิดชอบหลัก
				2566 (บาท)	2567 (บาท)	2568 (บาท)	2569 (บาท)	2570 (บาท)			
59.	โครงการปรับปรุงพื้นที่ทางเท้าและติดตั้งไฟฟ้าส่องสว่างถนนละแวกเชิงเทรา – บางปะกง	- เพื่ออำนวยความสะดวกในการจราจร และเกิดความปลอดภัย	- ปรับปรุงพื้นที่ทางเท้าและติดตั้งไฟฟ้าส่องสว่างถนนละแวกเชิงเทรา – บางปะกง โดยทำการรื้อพื้นที่ทางเท้าบล็อกตัวหนอนและคันทัน ค.ส.ล. เดิม ที่ชำรุด และทำการก่อสร้างพื้นที่ทางเท้า ค.ส.ล. หนา 0.08 เมตร พื้นที่รวมไม่น้อยกว่า 4,140 ตารางเมตร คันทัน ค.ส.ล. ความยาวรวมไม่น้อยกว่า 1,590 เมตร พร้อมติดตั้งเสาไฟฟ้าโคมส่องสว่างชนิดกิ่งเดี่ยวสูง 9 เมตร หลอดโซเดียม 250 วัตต์ จำนวน 48 ต้น ตามแบบแปลนแผนผังของเทศบาล	4,525,000	4,525,000	4,525,000	4,525,000	4,525,000	- ได้ทางเท้าที่ได้มาตรฐานพื้นที่รวมไม่น้อยกว่า 4,140 ตารางเมตร จำนวน 1 แห่ง	- ประชาชนได้รับความสะดวก และปลอดภัยในการเดินทางทางเท้า	กองช่าง
60.	โครงการก่อสร้างถนน ค.ส.ล. ซอยตรอกข้าวหลาม ศุภกิจ 1/4	- เพื่ออำนวยความสะดวกในการจราจร และเกิดความปลอดภัย	- ก่อสร้างถนน ค.ส.ล. ซอยตรอกข้าวหลาม ศุภกิจ 1/4 โดยทำการก่อสร้างถนน ค.ส.ล. หนา 0.15 เมตร กว้างประมาณ 4.00 – 6.00 เมตร ยาวประมาณ 170 เมตร หรือคิดเป็นพื้นที่ถนน ค.ส.ล. พร้อมรางวี ค.ส.ล. ไม่น้อยกว่า 927 ตารางเมตร พร้อมก่อสร้างบ่อพัก ค.ส.ล. จำนวน 23 บ่อ และวางท่อ ค.ส.ล. Ø 0.60 เมตร ความยาวท่อระบายน้ำรวมบ่อพัก ไม่น้อยกว่า 310 เมตร ตามแบบแปลนแผนผังของเทศบาล	1,594,000	1,594,000	1,594,000	1,594,000	1,594,000	- ได้ถนน ค.ส.ล. ที่ได้มาตรฐานความยาวประมาณ 170 เมตร จำนวน 1 แห่ง	- การคมนาคมขนส่งคล่องตัว ประชาชนได้รับความสะดวก และปลอดภัย	กองช่าง

ที่	โครงการ	วัตถุประสงค์	เป้าหมาย (ผลผลิตของโครงการ)	งบประมาณ					ตัวชี้วัด (KPI)	ผลที่คาดว่าจะได้รับ	หน่วยงาน รับผิดชอบหลัก
				2566 (บาท)	2567 (บาท)	2568 (บาท)	2569 (บาท)	2570 (บาท)			
61.	โครงการก่อสร้างถนน ค.ส.ล. ซอยแยกกระหว่างถนนศรีโสธรตัดใหม่ ซอย 1 กับซอย 3	- เพื่ออำนวยความสะดวกในการจราจรและเกิดความปลอดภัย	- ก่อสร้างถนน ค.ส.ล. ซอยแยกระหว่างถนนศรีโสธรตัดใหม่ ซอย 1 กับซอย 3 โดยทำการก่อสร้างถนน ค.ส.ล. พร้อมรางวี ค.ส.ล. หน้า 0.15 เมตร กว้างประมาณ 3.50 เมตร ยาวประมาณ 47 เมตร หรือคิดเป็นพื้นที่ถนนรวมรางวี ค.ส.ล. ไม่น้อยกว่า 158 ตารางเมตร และวางท่อ Ø 0.60 เมตร พร้อมก่อสร้างบ่อพัก ค.ส.ล. จำนวน 4 บ่อ ความยาวท่อระบายน้ำรวมบ่อพักไม่น้อยกว่า 47 เมตร ตามแบบแปลนแผนผังของเทศบาล	420,000	420,000	420,000	420,000	420,000	- ได้ถนน ค.ส.ล. ที่ได้มาตรฐาน ความยาวประมาณ 47 เมตร จำนวน 1 แห่ง	- การคมนาคมขนส่งคล่องตัว ประชาชนได้รับความสะดวกและปลอดภัย	กองช่าง
62.	โครงการปรับปรุงทางเท้าถนนศรีโสธรตัดใหม่ฝั่งองค์การโทรศัพท์	- เพื่ออำนวยความสะดวกให้กับประชาชนและเกิดความปลอดภัย	- ปรับปรุงทางเท้าถนนศรีโสธรตัดใหม่ฝั่งองค์การโทรศัพท์ โดยทำการรื้อถนนพื้นทางเท้า ค.ส.ล. หน้า 8 เซนติเมตร กว้างประมาณ 3 เมตร ยาวประมาณ 2,100 เมตร หรือคิดเป็นพื้นที่รวมไม่น้อยกว่า 1,300 ตารางเมตร พร้อมก่อสร้างคันทัน ค.ส.ล. ความยาวรวมไม่น้อยกว่า 2,100 เมตร ตามแบบแปลนแผนผังของเทศบาล	3,000,000	3,000,000	3,000,000	3,000,000	3,000,000	- ได้ทางเท้าที่ได้มาตรฐาน ความยาวประมาณ 2,100 เมตร จำนวน 1 แห่ง	- ประชาชนได้รับความสะดวกและปลอดภัยในการเดินทางทางเท้า	กองช่าง

ที่	โครงการ	วัตถุประสงค์	เป้าหมาย (ผลผลิตของโครงการ)	งบประมาณ					ตัวชี้วัด (KPI)	ผลที่คาดว่าจะได้รับ	หน่วยงาน รับผิดชอบหลัก
				2566 (บาท)	2567 (บาท)	2568 (บาท)	2569 (บาท)	2570 (บาท)			
63.	โครงการปรับปรุง ทางเดินภายใน ชุมชนสะพานดำ	- เพื่ออำนวยความสะดวก ให้กับ ประชาชน และเกิดความ ปลอดภัย	- ปรับปรุงทางเดินภายในชุมชน สะพานดำ โดยทำการปรับผิว ทางเดิน ค.ส.ล. กว้างประมาณ 1.00 เมตร ยาวประมาณ 430 เมตร ตามแบบแปลนแผนผังของ เทศบาล	200,000	200,000	200,000	200,000	200,000	- ได้ทางเท้า ที่ได้มาตรฐาน ความยาว ประมาณ 430 เมตร จำนวน 1 แห่ง	- ประชาชนได้รับ ความสะดวกและ ปลอดภัยในการ เดินทางทางเท้า	กองช่าง
64.	โครงการก่อสร้าง โປ้ะทำเทียบเรือ บริเวณตลาด- บ้านใหม่	- เพื่ออำนวยความสะดวก สะดวกในการจราจร และเกิดความ ปลอดภัย	- ก่อสร้างโປ้ะทำเทียบเรือ บริเวณตลาดบ้านใหม่ โดยทำการก่อสร้างโປ้ะทำเทียบ เรือ ขนาดกว้างประมาณ 2.5 เมตร ยาวประมาณ 5.0 เมตร ตามแบบแปลนแผนผังของ เทศบาล	500,000	500,000	500,000	500,000	500,000	- ได้โປ้ะ ทำเทียบเรือ ที่ได้มาตรฐาน และปลอดภัย จำนวน 1 แห่ง	- การคมนาคมขนส่ง คล่องตัว ประชาชน ได้รับความสะดวก และปลอดภัย	กองช่าง
65.	โครงการปรับปรุง ถนน ซอยแยกจาก ซอยสวัสดิ์ (แยกที่ 1)	- เพื่ออำนวยความสะดวก สะดวกในการจราจร และเกิดความ ปลอดภัย	- ปรับปรุงถนน ซอยแยกจาก ซอยสวัสดิ์ (แยกที่ 1) โดยทำการ ปูยางแอสฟัลท์ติกคอนกรีต หนา 0.05 เมตร กว้างประมาณ 3.50 เมตร ยาวประมาณ 115 เมตร หรือคิดเป็นพื้นที่รวม ไม่น้อยกว่า 391 ตารางเมตร ตามแบบแปลนแผนผังของ เทศบาล	645,000	645,000	645,000	645,000	645,000	- ได้ถนนลาด ยางแอสฟัลท์- ติกคอนกรีตที่ได้ มาตรฐาน ความยาว ประมาณ 115 เมตร จำนวน 1 แห่ง	- การคมนาคมขนส่ง คล่องตัว ประชาชน ได้รับความสะดวก และปลอดภัย	กองช่าง

ที่	โครงการ	วัตถุประสงค์	เป้าหมาย (ผลผลิตของโครงการ)	งบประมาณ					ตัวชี้วัด (KPI)	ผลที่คาดว่าจะได้รับ	หน่วยงาน รับผิดชอบหลัก
				2566 (บาท)	2567 (บาท)	2568 (บาท)	2569 (บาท)	2570 (บาท)			
66.	โครงการก่อสร้างถนน ค.ส.ล. ซอยศรีเจริญวงศ์	- เพื่ออำนวยความสะดวกในการจราจรและเกิดความปลอดภัย	- ก่อสร้างถนน ค.ส.ล. ซอยศรีเจริญวงศ์ โดยทำการก่อสร้างถนน ค.ส.ล. พร้อมรางวี ค.ส.ล. ทั้งสองข้าง หนา 0.15 เมตร กว้างประมาณ 4 เมตร ยาวประมาณ 188 เมตร หรือคิดเป็นพื้นที่ถนนรวมรางวีไม่น้อยกว่า 732 ตารางเมตร พร้อมก่อสร้างบ่อพัก ค.ส.ล. จำนวน 14 บ่อ พร้อมวางท่อระบายน้ำ Ø 0.60 เมตร ความยาวท่อระบายน้ำรวมบ่อพักไม่น้อยกว่า 188 เมตร ตามแบบแปลนแผนผังของเทศบาล	2,000,000	2,000,000	2,000,000	2,000,000	2,000,000	- ได้ถนน ค.ส.ล. ที่ได้มาตรฐานความยาวประมาณ 188 เมตร จำนวน 1 แห่ง	- การคมนาคมขนส่งคล่องตัว ประชาชนได้รับความสะดวกและปลอดภัย	กองช่าง
67.	โครงการปรับปรุงทางเท้าถนนศรีโสธรตัดใหม่ ฝั่งบึงซี 2	- เพื่อให้เกิดความเป็นระเบียบเรียบร้อยและสวยงาม	- ปรับปรุงทางเท้าถนนศรีโสธรตัดใหม่ ฝั่งบึงซี 2 โดยทำการรื้อถนนพื้นทางเท้าเดิม พร้อมก่อสร้างพื้นทางเท้า ค.ส.ล. หนา 8 เซนติเมตร กว้างประมาณ 3 เมตร ยาวประมาณ 2,100 เมตร หรือคิดเป็นพื้นที่รวมไม่น้อยกว่า 6,300 ตารางเมตร พร้อมก่อสร้างคันหิน ค.ส.ล. ความยาวรวมไม่น้อยกว่า 2,100 เมตร ตามแบบแปลนแผนผังของเทศบาล	3,000,000	3,000,000	3,000,000	3,000,000	3,000,000	- ได้ทางเท้าที่ได้มาตรฐานความยาวประมาณ 2,100 เมตร จำนวน 1 แห่ง	- ประชาชนได้รับความสะดวกและปลอดภัยในการเดินทางทางเท้า	กองช่าง



ที่	โครงการ	วัตถุประสงค์	เป้าหมาย (ผลผลิตของโครงการ)	งบประมาณ					ตัวชี้วัด (KPI)	ผลที่คาดว่าจะได้รับ	หน่วยงาน รับผิดชอบหลัก
				2566 (บาท)	2567 (บาท)	2568 (บาท)	2569 (บาท)	2570 (บาท)			
68.	โครงการปรับปรุงถนนมหาจักรพรรดิ (แยกฉะเชิงเทรา – บางปะกง ถึงใต้สะพาน)	- เพื่ออำนวยความสะดวกในการจราจร และเกิดความปลอดภัย	- ปรับปรุงถนนมหาจักรพรรดิ (แยกฉะเชิงเทรา – บางปะกง ถึงใต้สะพาน) โดยทำการปูยางแอสฟัลท์ติกคอนกรีต หนา 0.05 เมตร กว้างประมาณ 18.00 เมตร ยาวประมาณ 2,345 เมตร หรือคิดเป็นพื้นที่รวมไม่น้อยกว่า 42,210 ตารางเมตร ตามแบบแปลนแผนผังของเทศบาล	12,663,000	12,663,000	12,663,000	12,663,000	12,663,000	- ได้ถนนลาดยางแอสฟัลท์ติกคอนกรีตที่ได้มาตรฐาน ความยาวประมาณ 2,345 เมตร จำนวน 1 แห่ง	- การคมนาคมขนส่ง คล่องตัว ประชาชนได้รับความสะดวกและปลอดภัย	กองช่าง
69.	โครงการปรับปรุงถนนพระยาศรีสุนทร	- เพื่ออำนวยความสะดวกในการจราจร และเกิดความปลอดภัย	- ปรับปรุงถนนพระยาศรีสุนทร โดยทำการปูยางแอสฟัลท์ติกคอนกรีต หนา 0.04 เมตร กว้างประมาณ 9.00 เมตร ยาวประมาณ 1,418 เมตร หรือคิดเป็นพื้นที่รวมไม่น้อยกว่า 12,762 ตารางเมตร ตามแบบแปลนแผนผังของเทศบาล	3,000,000	3,000,000	3,000,000	3,000,000	3,000,000	- ได้ถนนลาดยางแอสฟัลท์ติกคอนกรีตที่ได้มาตรฐาน ความยาวประมาณ 1,418 เมตร จำนวน 1 แห่ง	- การคมนาคมขนส่ง คล่องตัว ประชาชนได้รับความสะดวกและปลอดภัย	กองช่าง
70.	โครงการปรับปรุงถนนประชาสรรค์	- เพื่ออำนวยความสะดวกในการจราจร และเกิดความปลอดภัย	- ปรับปรุงถนนประชาสรรค์ โดยทำการปูยางแอสฟัลท์ติกคอนกรีต หนา 0.05 เมตร กว้างประมาณ 6.00 เมตร ยาวประมาณ 1,849 เมตร หรือคิดเป็นพื้นที่รวมไม่น้อยกว่า 11,094 ตารางเมตร ตามแบบแปลนแผนผังของเทศบาล	3,200,000	3,200,000	3,200,000	3,200,000	3,200,000	- ได้ถนนลาดยางแอสฟัลท์ติกคอนกรีตที่ได้มาตรฐาน ความยาวประมาณ 1,849 เมตร จำนวน 1 แห่ง	- การคมนาคมขนส่ง คล่องตัว ประชาชนได้รับความสะดวกและปลอดภัย	กองช่าง

ที่	โครงการ	วัตถุประสงค์	เป้าหมาย (ผลผลิตของโครงการ)	งบประมาณ					ตัวชี้วัด (KPI)	ผลที่คาดว่าจะได้รับ	หน่วยงาน รับผิดชอบหลัก
				2566 (บาท)	2567 (บาท)	2568 (บาท)	2569 (บาท)	2570 (บาท)			
71.	โครงการปรับปรุง ถนนเทพคุณากร	- เพื่ออำนวยความสะดวก สะดวกในการจราจร และเกิดความ ปลอดภัย	- ปรับปรุงถนนเทพคุณากร โดยทำการปูยางแอสฟัลต์ติก- คอนกรีต หนา 0.05 เมตร กว้างประมาณ 16.00 เมตร ยาวประมาณ 2,359 เมตร หรือ คิดเป็นพื้นที่รวมไม่น้อยกว่า 37,744 ตารางเมตร ตามแบบ แปลนแผนผังของเทศบาล	10,800,000	10,800,000	10,800,000	10,800,000	10,800,000	- ได้ถนนลาด ยางแอสฟัลต์- ติกคอนกรีตที่ได้ มาตรฐาน ความยาว ประมาณ 2,359 เมตร จำนวน 1 แห่ง	- การคมนาคมขนส่ง คล่องตัว ประชาชน ได้รับความสะดวก และปลอดภัย	กองช่าง
72.	โครงการปรับปรุง ถนนศรีโสธรตัดใหม่	- เพื่ออำนวยความสะดวก สะดวกในการจราจร และเกิดความ ปลอดภัย	- ปรับปรุงถนนศรีโสธรตัดใหม่ โดยทำการปูยางแอสฟัลต์ติก- คอนกรีต หนา 0.05 เมตร กว้างประมาณ 15.00 เมตร ยาวประมาณ 2,156 เมตร หรือ คิดเป็นพื้นที่รวมไม่น้อยกว่า 32,340 ตารางเมตร ตามแบบ แปลนแผนผังของเทศบาล	9,702,000	9,702,000	9,702,000	9,702,000	9,702,000	- ได้ถนนลาด ยางแอสฟัลต์- ติกคอนกรีตที่ได้ มาตรฐาน ความยาว ประมาณ 2,156 เมตร จำนวน 1 แห่ง	- การคมนาคมขนส่ง คล่องตัว ประชาชน ได้รับความสะดวก และปลอดภัย	กองช่าง
73.	โครงการปรับปรุง ถนนศรีโสธร	- เพื่ออำนวยความสะดวก สะดวกในการจราจร และเกิดความ ปลอดภัย	- ปรับปรุงถนนศรีโสธร โดยทำการปูยางแอสฟัลต์ติก- คอนกรีต หนา 0.05 เมตร กว้างประมาณ 10.00 เมตร ยาวประมาณ 249 เมตร หรือ คิดเป็นพื้นที่รวมไม่น้อยกว่า 2,490 ตารางเมตร ตามแบบ แปลนแผนผังของเทศบาล	712,000	712,000	712,000	712,000	712,000	- ได้ถนนลาด ยางแอสฟัลต์- ติกคอนกรีตที่ได้ มาตรฐาน ความยาว ประมาณ 249 เมตร จำนวน 1 แห่ง	- การคมนาคมขนส่ง คล่องตัว ประชาชน ได้รับความสะดวก และปลอดภัย	กองช่าง

ที่	โครงการ	วัตถุประสงค์	เป้าหมาย (ผลผลิตของโครงการ)	งบประมาณ					ตัวชี้วัด (KPI)	ผลที่คาดว่าจะ ได้รับ	หน่วยงาน รับผิดชอบหลัก
				2566 (บาท)	2567 (บาท)	2568 (บาท)	2569 (บาท)	2570 (บาท)			
74.	โครงการก่อสร้าง ศาลาภิรมน้ำชุมชน ประตุน้ำ	- เพื่อเป็นสถานที่ทำ กิจกรรมต่าง ๆ ของ ชุมชน	- ก่อสร้างอาคารศาลาภิรมน้ำชุมชน ประตุน้ำ โดยทำการก่อสร้าง อาคารศาลาภิรมน้ำเป็นอาคาร ลักษณะโครงสร้างพื้น ค.ส.ล. โครงสร้างอาคารและหลังคาทำ จากไม้เนื้อแข็งพร้อมงานตกแต่ง ผิวพื้นและไฟฟ้าแสงสว่าง ขนาด ประมาณ 7.50 x 10 เมตร ตามแบบแปลนแผนผังของ เทศบาล	2,000,000	2,000,000	2,000,000	2,000,000	2,000,000	- มีอาคาร ศาลาภิรมน้ำได้ มาตรฐานมั่นคง แข็งแรง จำนวน 1 แห่ง	- ชุมชนมีสถานที่ สำหรับจัด กิจกรรมต่าง ๆ	กองช่าง
75.	โครงการก่อสร้าง ถนนซอยโคมศิริ	- เพื่ออำนวยความสะดวก และการจราจร และเกิดความปลอดภัย	- ก่อสร้างถนนซอยโคมศิริ โดยทำ การก่อสร้างถนน ค.ส.ล. หน้า 0.15 เมตร กว้าง 5.20 เมตร ยาว 170 เมตร พื้นที่ถนนไม่น้อย กว่า 884 ตารางเมตร (คิดพื้นที่ รวมเป็นหลัก) ตามแบบแปลน แผนผังของเทศบาล	620,000	620,000	620,000	620,000	620,000	- ได้ถนน ค.ส.ล. ที่ได้มาตรฐาน ความยาว 170 เมตร จำนวน 1 แห่ง	- การคมนาคมขนส่ง คล่องตัว ประชาชน ได้รับความสะดวก และปลอดภัย	กองช่าง
76.	โครงการจ้าง ออกแบบสะพาน ข้ามคลองบ้านใหม่	- เพื่อให้ได้แบบแปลน ที่ได้มาตรฐานและมี ความเหมาะสมกับ พื้นที่	- จ้างออกแบบ สะพานข้ามคลอง บ้านใหม่	100,000	100,000	100,000	100,000	100,000	- ได้แบบแปลน สะพานที่ได้ มาตรฐานซึ่งมี รูปแบบเข้ากัน กับตลาดบ้าน ใหม่ จำนวน 1 แบบแปลน	- สิ่งก่อสร้างมีแบบที่ ได้มาตรฐานและมี รูปแบบเข้ากันกับ ตลาดบ้านใหม่	กองช่าง

ที่	โครงการ	วัตถุประสงค์	เป้าหมาย (ผลผลิตของโครงการ)	งบประมาณ					ตัวชี้วัด (KPI)	ผลที่คาดว่าจะได้รับ	หน่วยงาน รับผิดชอบหลัก
				2566 (บาท)	2567 (บาท)	2568 (บาท)	2569 (บาท)	2570 (บาท)			
77.	โครงการก่อสร้างถนน ค.ส.ล. และวางท่อระบายน้ำพร้อมบ่อพักซอยด้านข้างโรงเรียนปัญญพิทยาคาร	- เพื่ออำนวยความสะดวกในการจราจรและเกิดความปลอดภัย	- ก่อสร้างถนน ค.ส.ล. และวางท่อระบายน้ำพร้อมบ่อพักซอยด้านข้างโรงเรียนปัญญพิทยาคาร โดยทำการก่อสร้างถนน ค.ส.ล. พร้อมรางวี ค.ส.ล. หน้า 0.15 เมตร กว้าง 6 เมตร ยาวประมาณ 55 เมตร พร้อมรางวี ค.ส.ล. ด้านข้างสองฝั่งหรือคิดเป็นพื้นที่ถนนรวมรางวี ค.ส.ล. ไม่น้อยกว่า 330 ตารางเมตร และวางท่อ Ø 0.60 เมตร พร้อมก่อสร้างบ่อพัก ค.ส.ล. จำนวน 11 บ่อ ความยาวท่อระบายน้ำรวมบ่อพักไม่น้อยกว่า 175 เมตร ตามแบบแปลนแผนผังของเทศบาล	1,330,000	1,330,000	1,330,000	1,330,000	1,330,000	- ได้ถนน ค.ส.ล. ที่ได้มาตรฐานความยาวประมาณ 55 เมตร จำนวน 1 แห่ง	- การคมนาคมขนส่งคล่องตัว ประชาชนได้รับความสะดวกและปลอดภัย	กองช่าง
78.	โครงการก่อสร้างป้ายบอกทางและสถานที่ภายในเขตเทศบาล	- เพื่ออำนวยความสะดวกในการจราจรและเกิดความปลอดภัย	- ก่อสร้างป้ายบอกทางและสถานที่ภายในเขตเทศบาล โดยทำการก่อสร้างป้ายบอกทางและสถานที่ทำจากเหล็กชุบกัลวาไนซ์ เสาเหล็กขนาด Ø 8 นิ้ว ขนาดแผ่นป้ายกว้าง 0.30 เมตร ยาว 1.20 เมตร พร้อมติดตั้งจำนวน 15 ชุด ตามแบบแปลนแผนผังของเทศบาล	1,200,000	1,200,000	1,200,000	1,200,000	1,200,000	- ได้ป้ายบอกทางและสถานที่ภายในเขตเทศบาลที่ได้มาตรฐานจำนวน 15 แห่ง	- ประชาชนได้รับความสะดวกสบายและปลอดภัยในการเดินทาง	กองช่าง

ที่	โครงการ	วัตถุประสงค์	เป้าหมาย (ผลผลิตของโครงการ)	งบประมาณ					ตัวชี้วัด (KPI)	ผลที่คาดว่าจะได้รับ	หน่วยงาน รับผิดชอบหลัก
				2566 (บาท)	2567 (บาท)	2568 (บาท)	2569 (บาท)	2570 (บาท)			
79.	โครงการก่อสร้างถนน ค.ส.ล. พร้อมท่อระบายน้ำ ซอยแยกจากถนน ฉะเชิงเทรา – บางปะกง 2	- เพื่ออำนวยความสะดวกในการจราจร และเกิดความปลอดภัย	- ก่อสร้างถนน ค.ส.ล. พร้อมท่อระบายน้ำ ซอยแยกจากถนน ฉะเชิงเทรา - บางปะกง 2 โดยทำการก่อสร้างถนน ค.ส.ล. หน้า 0.15 เมตร กว้างประมาณ 5 เมตร ยาวประมาณ 90 เมตร หรือคิดเป็นพื้นที่ถนนรวมราว 5 ค.ส.ล. ไม่น้อยกว่า 385 ตารางเมตร พร้อมก่อสร้างบ่อพัก ค.ส.ล. จำนวน 9 บ่อ พร้อมวางท่อระบายน้ำ Ø 0.60 เมตร ความยาวท่อระบายน้ำรวมบ่อพักไม่น้อยกว่า 90 เมตร ตามแบบแปลนแผนผังของเทศบาล	1,000,000	1,000,000	1,000,000	1,000,000	1,000,000	- ได้ถนน ค.ส.ล. ที่ได้มาตรฐาน ความยาวประมาณ 90 เมตร จำนวน 1 แห่ง	- การคมนาคมขนส่ง คล่องตัว ประชาชนได้รับความสะดวก และปลอดภัย	กองช่าง
80.	โครงการปรับปรุงถนนซอย ฉะเชิงเทรา – บางน้ำเปรี้ยว 6 (สวาทอุทิศ)	- เพื่ออำนวยความสะดวกในการจราจร และเกิดความปลอดภัย	- ปรับปรุงถนนซอยฉะเชิงเทรา – บางน้ำเปรี้ยว 6 (สวาทอุทิศ) โดยทำการ ปูยางแอสฟัลท์ติก คอนกรีต หน้า 0.05 เมตร กว้าง 4.00 เมตร ยาว 432 เมตร หรือคิดเป็นพื้นที่รวมไม่น้อยกว่า 1,728 ตารางเมตร (คิดพื้นที่รวมเป็นหลัก) ตามแบบแปลนแผนผังของเทศบาล	550,000	550,000	550,000	550,000	550,000	- ได้ถนนลาดยางแอสฟัลท์ติก คอนกรีต ที่ได้มาตรฐาน ความยาว 432 เมตร จำนวน 1 แห่ง	- การคมนาคมขนส่ง คล่องตัว ประชาชนได้รับความสะดวก และปลอดภัย	กองช่าง

ที่	โครงการ	วัตถุประสงค์	เป้าหมาย (ผลผลิตของโครงการ)	งบประมาณ					ตัวชี้วัด (KPI)	ผลที่คาดว่าจะได้รับ	หน่วยงาน รับผิดชอบหลัก
				2566 (บาท)	2567 (บาท)	2568 (บาท)	2569 (บาท)	2570 (บาท)			
81.	โครงการก่อสร้างถนนฉะเชิงเทรา – บางปะกง 18 เชื่อมต่อกับถนนฉะเชิงเทรา – บางปะกง 20	- เพื่ออำนวยความสะดวกในการจราจรและเกิดความปลอดภัย	- ก่อสร้างถนนฉะเชิงเทรา – บางปะกง 18 เชื่อมต่อกับถนนฉะเชิงเทรา – บางปะกง 20 โดยทำการปูยางแอสฟัลท์ติกคอนกรีตหนา 0.05 เมตร กว้างประมาณ 4.00 เมตร ยาวประมาณ 349 เมตร หรือคิดเป็นพื้นที่รวมไม่น้อยกว่า 1,390 ตารางเมตร (คิดพื้นที่รวมเป็นหลัก) ตามแบบแปลนแผนผังของเทศบาล	550,000	550,000	550,000	550,000	550,000	- ได้ถนนลาดยางแอสฟัลท์ติกคอนกรีตที่ได้มาตรฐานความยาวประมาณ 349 เมตร จำนวน 1 แห่ง	- การคมนาคมขนส่งคล่องตัว ประชาชนได้รับความสะดวกและปลอดภัย	กองช่าง
82.	โครงการปรับปรุงถนนซอยจ้อยเชื้อ	- เพื่ออำนวยความสะดวกในการจราจรและเกิดความปลอดภัย	- ปรับปรุงถนนซอยจ้อยเชื้อ โดยทำการ ปูยางแอสฟัลท์ติกคอนกรีต หนา 0.05 เมตร กว้าง 5.00 - 5.70 เมตร ยาว 363 เมตร หรือคิดเป็นพื้นที่รวมไม่น้อยกว่า 1,960 ตารางเมตร (คิดพื้นที่รวมเป็นหลัก) ตามแบบแปลนแผนผังของเทศบาล	750,000	750,000	750,000	750,000	750,000	- ได้ถนนลาดยางแอสฟัลท์ติกคอนกรีตที่ได้มาตรฐานความยาว 363 เมตร จำนวน 1 แห่ง	- การคมนาคมขนส่งคล่องตัว ประชาชนได้รับความสะดวกและปลอดภัย	กองช่าง

ที่	โครงการ	วัตถุประสงค์	เป้าหมาย (ผลผลิตของโครงการ)	งบประมาณ					ตัวชี้วัด (KPI)	ผลที่คาดว่าจะได้รับ	หน่วยงาน รับผิดชอบหลัก
				2566 (บาท)	2567 (บาท)	2568 (บาท)	2569 (บาท)	2570 (บาท)			
83.	โครงการปรับปรุง ถนนซอย พ.วิศวะภัณฑ์	- เพื่ออำนวยความสะดวกในการจราจรและเกิดความปลอดภัย	- ปรับปรุงถนนซอย พ.วิศวะภัณฑ์ โดยทำการ ปูยางแอสฟัลท์ติกคอนกรีต หน้า 0.05 เมตร กว้าง 3.50 - 3.70 เมตร ยาว 354 เมตร หรือคิดเป็นพื้นที่รวมไม่น้อยกว่า 1,285 ตารางเมตร (คิดพื้นที่รวมเป็นหลัก) ตามแบบแปลนแผนผังของเทศบาล	780,000	780,000	780,000	780,000	780,000	- ได้ถนนลาดยางแอสฟัลท์ติกคอนกรีตที่ได้มาตรฐานความยาว 345 เมตร จำนวน 1 แห่ง	- การคมนาคมขนส่งคล่องตัว ประชาชนได้รับความสะดวกและปลอดภัย	กองช่าง
84.	โครงการปรับปรุง ถนนซอย ฉะเชิงเทรา - บางน้ำเปรี้ยว 4 (โรงต้ม)	- เพื่ออำนวยความสะดวกในการจราจรและเกิดความปลอดภัย	- ปรับปรุงถนนซอยฉะเชิงเทรา - บางน้ำเปรี้ยว 4 (โรงต้ม) โดยทำการปูยางแอสฟัลท์ติกคอนกรีต หน้า 0.05 เมตร ขนาดกว้าง 5.00 - 7.00 เมตร ยาวประมาณ 83 เมตร พื้นที่รวมไม่น้อยกว่า 560 ตารางเมตร (คิดพื้นที่รวมเป็นหลัก) ตามแบบแปลนแผนผังของเทศบาล	350,000	350,000	350,000	350,000	350,000	- ได้ถนนลาดยางแอสฟัลท์ติกคอนกรีตที่ได้มาตรฐานความยาว 83 เมตร จำนวน 1 แห่ง	- การคมนาคมขนส่งคล่องตัว ประชาชนได้รับความสะดวกและปลอดภัย	กองช่าง

ที่	โครงการ	วัตถุประสงค์	เป้าหมาย (ผลผลิตของโครงการ)	งบประมาณ					ตัวชี้วัด (KPI)	ผลที่คาดว่าจะได้รับ	หน่วยงาน รับผิดชอบหลัก
				2566 (บาท)	2567 (บาท)	2568 (บาท)	2569 (บาท)	2570 (บาท)			
85.	โครงการปรับปรุงถนนฉะเชิงเทรา – บางปะกง ซอย 20	- เพื่ออำนวยความสะดวกในการจราจร และเกิดความปลอดภัย	- ปรับปรุงถนนฉะเชิงเทรา – บางปะกง ซอย 20 โดยทำการก่อสร้างถนน ค.ส.ล. พร้อมรางวี ทั้งสองข้าง หนา 0.15 เมตร กว้างประมาณ 5 เมตร ยาวประมาณ 165 เมตร หรือคิดเป็นพื้นที่ถนนรวมรางวี ค.ส.ล. ไม่น้อยกว่า 602 ตารางเมตร (คิดพื้นที่รวมเป็นหลัก) พร้อมก่อสร้างบ่อพัก ค.ส.ล. จำนวน 34 บ่อ พร้อมวางท่อระบายน้ำ ขนาด Ø 0.60 เมตร ความยาวท่อระบายน้ำรวมบ่อพักไม่น้อยกว่า 165 เมตร ตามแบบแปลนแผนผังของเทศบาล	2,700,000	2,700,000	2,700,000	2,700,000	2,700,000	- ได้ถนน ค.ส.ล. ที่ได้มาตรฐาน ความยาวประมาณ 165 เมตร จำนวน 1 แห่ง	- การคมนาคมขนส่ง คล่องตัว ประชาชน ได้รับความสะดวก และปลอดภัย	กองช่าง
86.	โครงการจ้างออกแบบภูมิทัศน์บริเวณข้างศาลหลักเมือง	- เพื่อความสวยงามและสามารถใช้ประโยชน์ได้อย่างเต็มที่	- โดยทำการจ้างออกแบบภูมิทัศน์บริเวณข้างศาลหลักเมือง	1,000,000	1,000,000	1,000,000	1,000,000	1,000,000	- ได้แบบแปลนที่ได้มาตรฐาน ซึ่งมีรูปแบบเข้ากันกับสถาปัตยกรรม จำนวน 1 แบบ	- สิ่งก่อสร้างมีแบบแปลนที่ได้มาตรฐาน และมีรูปแบบที่สวยงามเหมาะสม	กองช่าง



ที่	โครงการ	วัตถุประสงค์	เป้าหมาย (ผลผลิตของโครงการ)	งบประมาณ					ตัวชี้วัด (KPI)	ผลที่คาดว่าจะได้รับ	หน่วยงาน รับผิดชอบหลัก
				2566 (บาท)	2567 (บาท)	2568 (บาท)	2569 (บาท)	2570 (บาท)			
87.	โครงการก่อสร้างถนนพร้อมท่อระบายน้ำ	- เพื่ออำนวยความสะดวกในการจราจรและเกิดความปลอดภัย	- ก่อสร้างถนนพร้อมท่อระบายน้ำ ขอยรวมญาติ โดยทำการก่อสร้างถนน ค.ส.ล. หน้า 0.15 เมตร กว้าง 1.00 เมตร ยาว 90 เมตร (ขยายช่วงปากทาง) และก่อสร้างถนน ค.ส.ล. ต่อจากถนนเดิม หน้า 0.15 เมตร กว้าง 4.50 เมตร ยาว 472 เมตร พื้นที่ถนนรวมไม่น้อยกว่า 2,125 ตารางเมตร (คิดพื้นที่รวมเป็นหลัก) พร้อมท่อระบายน้ำขนาด Ø 0.60 เมตร บ่อพัก ค.ส.ล. จำนวน 32 บ่อ ความยาวท่อระบายน้ำรวมบ่อพัก ไม่น้อยกว่า 944 เมตร รางวี ค.ส.ล. กว้าง 0.60 เมตร ความยาวไม่น้อยกว่า 860 เมตร ตามแบบแปลนแผนผังของเทศบาล	5,500,000	5,500,000	5,500,000	5,500,000	5,500,000	- ได้ถนน ค.ส.ล. ที่ได้มาตรฐาน ความยาว 562 เมตร จำนวน 1 แห่ง	- การคมนาคมขนส่ง คล่องตัว ประชาชน ได้รับความสะดวก และปลอดภัย	กองช่าง

ที่	โครงการ	วัตถุประสงค์	เป้าหมาย (ผลผลิตของโครงการ)	งบประมาณ					ตัวชี้วัด (KPI)	ผลที่คาดว่าจะได้รับ	หน่วยงาน รับผิดชอบหลัก
				2566 (บาท)	2567 (บาท)	2568 (บาท)	2569 (บาท)	2570 (บาท)			
88.	โครงการปรับปรุง ถนนฉะเชิงเทรา – บางปะกง ซอย 24 แยก 1	- เพื่ออำนวยความสะดวก สะดวกในการจราจร และเกิดความ ปลอดภัย	- ปรับปรุงถนนฉะเชิงเทรา – บางปะกง ซอย 24 แยก 1 โดยทำ การปูยางแอสฟัลท์ติกคอนกรีต หนา 0.05 เมตร ขนาดกว้าง ประมาณ 3.00 เมตรยาวประมาณ 200 เมตร หรือคิดเป็นพื้นที่ถนน ไม่น้อยกว่า 600 ตารางเมตร (คิดพื้นที่รวมเป็นหลัก) ตามแบบ แปลนแผนผังของเทศบาล	350,000	350,000	350,000	350,000	350,000	- ได้ถนน แอสฟัลท์ติก- คอนกรีต ที่ได้ มาตรฐาน ความยาว 200 เมตร จำนวน 1 แห่ง	- การคมนาคมขนส่ง คล่องตัว ประชาชน ได้รับความสะดวก และปลอดภัย	กองช่าง
89.	โครงการก่อสร้าง ถนน ค.ส.ล. ช่วงต่อจากซอย มหาจักรพรรดิ 9/1	- เพื่ออำนวยความสะดวก สะดวกในการจราจร และเกิดความ ปลอดภัย	- ก่อสร้างถนน ค.ส.ล. ช่วงต่อจาก ซอยมหาจักรพรรดิ 9/1 โดยทำ การก่อสร้างถนน ค.ส.ล.หนา 0.15 เมตร ขนาดกว้าง 3.80 เมตร ยาวประมาณ 50 เมตร พื้นที่ถนนรวมราวไม่น้อยกว่า 177 ตารางเมตร (คิดพื้นที่รวม เป็นหลัก) พร้อมท่อระบายน้ำ ขนาด Ø 0.40 เมตร ความยาวท่อ ระบายน้ำรวมบ่อกักไม่น้อยกว่า 50 เมตร ตามแบบแปลนแผนผัง ของเทศบาล	250,000	250,000	250,000	250,000	250,000	- ได้ถนน ค.ส.ล. ที่ได้มาตรฐาน ความยาว ประมาณ 50 เมตร จำนวน 1 แห่ง	- การคมนาคมขนส่ง คล่องตัว ประชาชน ได้รับความสะดวก และปลอดภัย	กองช่าง

ที่	โครงการ	วัตถุประสงค์	เป้าหมาย (ผลผลิตของโครงการ)	งบประมาณ					ตัวชี้วัด (KPI)	ผลที่คาดว่าจะได้รับ	หน่วยงาน รับผิดชอบหลัก
				2566 (บาท)	2567 (บาท)	2568 (บาท)	2569 (บาท)	2570 (บาท)			
90.	โครงการปรับปรุงทางเท้าถนนมรุพงษ์ ถนนศรีโสธรถึงบริเวณวงเวียน (ถนนเฉลิมพระเกียรติ)	- เพื่อให้เกิดความสะดวกและปลอดภัยในการเดินทางสัญจร	- ปรับปรุงทางเท้าถนนมรุพงษ์ ถนนศรีโสธรถึงบริเวณวงเวียน (ถนนเฉลิมพระเกียรติ) โดยทำการปูทางเท้าด้วยบล็อกปูพื้น ก่อสร้างคันทัน ค.ส.ล. ทางเท้ากว้าง ประมาณ 2.00 – 3.00 เมตร หรือคิดเป็นพื้นที่ทางเท้ารวมไม่น้อยกว่า 3,357 ตารางเมตร (คิดพื้นที่รวมเป็นหลัก) พร้อมทำการก่อสร้างคันทัน ค.ส.ล. ทาสีคันทัน ตามแบบแปลนแผนผังของเทศบาล	6,000,000	6,000,000	6,000,000	6,000,000	6,000,000	- ได้ทางเท้าพร้อมคันทัน ค.ส.ล. พื้นที่ทางเท้ารวมไม่น้อยกว่า 3,357 ตารางเมตร	- ประชาชนได้รับความสะดวกและปลอดภัยในการเดินทางทางเท้า	กองช่าง
91.	โครงการปรับปรุงผิวจราจร ถนนศรีโสธร ถนนเทพคุณากร ถึงเชิงสะพานคลองโสธร (ถนนเฉลิมพระเกียรติ)	- เพื่ออำนวยความสะดวกในการจราจร และเกิดความปลอดภัย	- ปรับปรุงผิวจราจร ถนนศรีโสธร ถนนเทพคุณากร ถึงเชิงสะพานคลองโสธร (ถนนเฉลิมพระเกียรติ) โดยทำการปูยางแอสฟัลท์ติก-คอนกรีต หนา 0.05 เมตร กว้าง 12.00 – 14.60 เมตร ยาวประมาณ 1,070 เมตร พื้นที่ปูยางรวมไม่น้อยกว่า 15,530 ตารางเมตร (คิดพื้นที่รวมเป็นหลัก) และทาสีตีเส้นจราจร ตามแบบแปลนแผนผังของเทศบาล	8,000,000	8,000,000	8,000,000	8,000,000	8,000,000	- ได้ถนนที่ได้มาตรฐานความยาวประมาณ 1,070 เมตร จำนวน 1 แห่ง	- การคมนาคมขนส่งคล่องตัว ประชาชนได้รับความสะดวกและปลอดภัย	กองช่าง

ที่	โครงการ	วัตถุประสงค์	เป้าหมาย (ผลผลิตของโครงการ)	งบประมาณ					ตัวชี้วัด (KPI)	ผลที่คาดว่าจะได้รับ	หน่วยงาน รับผิดชอบหลัก
				2566 (บาท)	2567 (บาท)	2568 (บาท)	2569 (บาท)	2570 (บาท)			
92.	โครงการก่อสร้างถนนฉะเชิงเทรา – บางปะกง ซอย 24 (แยก 2)	- เพื่ออำนวยความสะดวกในการจราจร และเกิดความปลอดภัย	- ก่อสร้างถนนฉะเชิงเทรา – บางปะกง ซอย 24 (แยก 2) โดยทำการปูยางแอสฟัลต์ติก คอนกรีต หนา 0.05 เมตร กว้างประมาณ 3.00 – 3.80 เมตร ยาว 182 เมตร หรือคิดพื้นที่รวม ไม่น้อยกว่า 584 ตารางเมตร (คิดพื้นที่รวมเป็นหลัก) ตามแบบแปลนแผนผังของเทศบาล)	500,000	500,000	500,000	500,000	500,000	- ได้ถนนแอสฟัลต์ติก คอนกรีตที่ได้มาตรฐานความยาวประมาณ 182 เมตร จำนวน 1 แห่ง	- การคมนาคมขนส่งคล่องตัว ประชาชนได้รับความสะดวกและปลอดภัย	กองช่าง
93.	โครงการก่อสร้างทำสำหรับขึ้น – ลงเรือ บริเวณลานจอดรถตลาดบ้านใหม่	- เพื่อให้เกิดความสะดวกในการจราจร ทางน้ำและเกิดความปลอดภัย	- ก่อสร้างทำสำหรับขึ้น – ลงเรือ บริเวณลานจอดรถตลาดบ้านใหม่ โดยทำการก่อสร้างทำสำหรับขึ้น – ลงเรือ ค.ส.ล. ขนาดกว้าง 5 เมตร ยาว 6 เมตร ความหนา ไม่น้อยกว่า 0.20 เมตร ตามแบบแปลนแผนผังของเทศบาล	250,000	250,000	250,000	250,000	250,000	- ได้ทำสำหรับขึ้น – ลงเรือ ที่ได้มาตรฐานและปลอดภัย จำนวน 1 แห่ง	- ประชาชนได้รับความสะดวกและปลอดภัยในการเดินทางทางเรือ	กองช่าง

ที่	โครงการ	วัตถุประสงค์	เป้าหมาย (ผลผลิตของโครงการ)	งบประมาณ					ตัวชี้วัด (KPI)	ผลที่คาดว่าจะ ได้รับ	หน่วยงาน รับผิดชอบหลัก
				2566 (บาท)	2567 (บาท)	2568 (บาท)	2569 (บาท)	2570 (บาท)			
94.	โครงการปรับปรุง ถนนซอย ประชาสรรค์ 1/9 (เข้าหมู่บ้าน ประชาสรรค์)	- เพื่ออำนวยความสะดวก สะดวกในการจราจร และเกิดความ ปลอดภัย	- ปรับปรุงถนนซอยประชาสรรค์ 1/9 (เข้าหมู่บ้านประชาสรรค์) โดยทำการปูยางแอสฟัลต์ติก คอนกรีต หน้า 0.04 เมตร กว้าง 3.20 - 4.90 เมตร ยาวประมาณ 1,100 เมตร หรือคิดเป็นพื้นที่ ปูยางรวมไม่น้อยกว่า 4,450 เมตร (คิดพื้นที่รวมเป็นหลัก) ตามแบบ แปลนแผนผังของเทศบาล	1,300,000	1,300,000	1,300,000	1,300,000	1,300,000	- ได้ถนน แอสฟัลต์ติก คอนกรีต ที่ได้ มาตรฐานความ ยาวประมาณ 1,100 เมตร จำนวน 1 แห่ง	- การคมนาคมขนส่ง คล่องตัว ประชาชน ได้รับความสะดวก และปลอดภัย	กองช่าง
95.	โครงการปรับปรุง ถนนเทพคุณากร ซอย 8/1 (แยกซ้าย)	- เพื่ออำนวยความสะดวก สะดวกในการจราจร และเกิดความ ปลอดภัย	- ปรับปรุงถนนเทพคุณากร ซอย 8/1 (แยกซ้าย) โดยทำการปูยาง แอสฟัลต์ติกคอนกรีต หน้า 0.05 เมตร ขนาดกว้างประมาณ 3.75 - 8 เมตร ยาวประมาณ 115 เมตร หรือคิดพื้นที่ปูยางรวมไม่น้อยกว่า 1,300 ตารางเมตร (คิดพื้นที่รวม เป็นหลัก) ตามแบบแปลนแผนผัง ของเทศบาล	500,000	500,000	500,000	500,000	500,000	- ได้ถนน แอสฟัลต์ติก คอนกรีต ที่ได้มาตรฐาน ความยาว ประมาณ 115 เมตร จำนวน 1 แห่ง	- การคมนาคมขนส่ง คล่องตัว ประชาชน ได้รับความสะดวก และปลอดภัย	กองช่าง

ที่	โครงการ	วัตถุประสงค์	เป้าหมาย (ผลผลิตของโครงการ)	งบประมาณ					ตัวชี้วัด (KPI)	ผลที่คาดว่าจะได้รับ	หน่วยงาน รับผิดชอบหลัก
				2566 (บาท)	2567 (บาท)	2568 (บาท)	2569 (บาท)	2570 (บาท)			
96.	โครงการปรับปรุงระบบไฟฟ้าแสงสว่างบริเวณสวนสมเด็จพระศรีนครินทร์	- เพื่อปรับปรุงระบบสาธารณูปโภคภายในเขตเทศบาล	- ปรับปรุงระบบไฟฟ้าแสงสว่างบริเวณสวนสมเด็จพระศรีนครินทร์ ตามแบบแปลนแผนผังของเทศบาล	2,000,000	2,000,000	2,000,000	2,000,000	2,000,000	- บริเวณสวนสมเด็จพระศรีนครินทร์มีแสงสว่างเพียงพอ จำนวน 1 แห่ง	- ประชาชนที่สัญจรไปมา ได้รับความสะดวกและเกิดความปลอดภัยในชีวิตและทรัพย์สิน	กองช่าง
97.	โครงการติดตั้งโคมไฟฟ้าส่องสว่างบริเวณประติมากรรมแกะสลักหินทรายเสาบัว 4 เหล่า กวางหมอบ	- เพื่อปรับปรุงระบบสาธารณูปโภคภายในเขตเทศบาล	- ติดตั้งโคมไฟฟ้าส่องสว่างบริเวณประติมากรรมแกะสลักหินทรายเสาบัว 4 เหล่า กวางหมอบตามแบบแปลนแผนผังของเทศบาล	1,200,000	1,200,000	1,200,000	1,200,000	1,200,000	- บริเวณประติมากรรมมีแสงสว่างเพียงพอ จำนวน 1 แห่ง	- ประชาชนที่สัญจรไปมา ได้รับความสะดวกและเกิดความปลอดภัยในชีวิตและทรัพย์สิน	กองช่าง
98.	โครงการติดตั้งเสาไฟส่องสว่างบริเวณถนนมรุพงษ์ (หน้าวิทยาลัยอาชีวศึกษา ฉะเชิงเทรา)	- เพื่อปรับปรุงระบบสาธารณูปโภคภายในเขตเทศบาล	- ติดตั้งเสาไฟส่องสว่างบริเวณถนนมรุพงษ์ (หน้าวิทยาลัยอาชีวศึกษา ฉะเชิงเทรา) โดยทำการติดตั้งเสาไฟสูงขนาด 9.00 เมตร จำนวน 8 ต้น พร้อมโคมไฟ LED ขนาด 120 วัตต์ ตามแบบแปลนแผนผังของเทศบาล	470,000	470,000	470,000	470,000	470,000	- บริเวณถนนมรุพงษ์ (หน้าวิทยาลัยอาชีวศึกษา ฉะเชิงเทรา) มีแสงสว่างเพียงพอ จำนวน 1 แห่ง	- ประชาชนที่สัญจรไปมา ได้รับความสะดวกและเกิดความปลอดภัยในชีวิต และทรัพย์สิน	กองช่าง

ที่	โครงการ	วัตถุประสงค์	เป้าหมาย (ผลผลิตของโครงการ)	งบประมาณ					ตัวชี้วัด (KPI)	ผลที่คาดว่าจะได้รับ	หน่วยงาน รับผิดชอบหลัก
				2566 (บาท)	2567 (บาท)	2568 (บาท)	2569 (บาท)	2570 (บาท)			
99.	โครงการก่อสร้างท่อร้อยสายไฟฟ้าและบ่อพัก และสาธารณูปโภคใต้ดิน (ไฟฟ้าและโทรศัพท์) บริเวณถนนมรุพงษ์ (เสนอโดยชุมชนหน้าเมือง)	- เพื่อปรับปรุงสภาพภูมิทัศน์ในเขตเมืองให้เป็นระเบียบและสวยงาม	- ก่อสร้างท่อร้อยสายไฟฟ้าและบ่อพัก และสาธารณูปโภคใต้ดิน (ไฟฟ้าและโทรศัพท์) บริเวณถนนมรุพงษ์ จากแยกถนนศรีโสธรตัดใหม่ ไปตามถนนมรุพงษ์สิ้นสุดโครงการที่แยกถนนสุขประยูร เป็นงานก่อสร้างท่อร้อยสายไฟฟ้าใต้ดิน โดยวิธีดันท่อคอนกรีต (Pipe Jacking Method) ซึ่งเป็นท่อคอนกรีตอัดแรง ขนาด $\varnothing$ 800 มิลลิเมตร ภายในประกอบด้วยท่อ RTRC ขนาด $\varnothing$ 127 มิลลิเมตร จำนวน 9 ท่อ ตามความยาวรวมของท่อคอนกรีตอัดแรง รวมบ่อพักยาวทั้งหมดประมาณ 2,100 เมตร ตามแบบแปลนแผนผังของเทศบาล	142,000,000	142,000,000	142,000,000	142,000,000	142,000,000	- มีท่อร้อยสายไฟฟ้าบริเวณถนนมรุพงษ์ จำนวน 1 แห่ง	- สภาพภูมิทัศน์ในเขตเทศบาลเมืองฉะเชิงเทรา มีความเป็นระเบียบเรียบร้อยและสวยงาม	กองช่าง

ที่	โครงการ	วัตถุประสงค์	เป้าหมาย (ผลผลิตของโครงการ)	งบประมาณ					ตัวชี้วัด (KPI)	ผลที่คาดว่าจะได้รับ	หน่วยงาน รับผิดชอบหลัก
				2566 (บาท)	2567 (บาท)	2568 (บาท)	2569 (บาท)	2570 (บาท)			
100.	โครงการก่อสร้างท่อร้อยสายไฟฟ้าและบ่อพักและสาธารณูปโภคใต้ดิน (ไฟฟ้าและโทรศัพท์) บริเวณถนนเทพคุณากร (เสนอโดยชุมชนเทพคุณากร)	- เพื่อปรับปรุงสภาพภูมิทัศน์ในเขตเมืองให้เป็นระเบียบและสวยงาม	- ก่อสร้างท่อร้อยสายไฟฟ้าและบ่อพักและสาธารณูปโภคใต้ดิน (ไฟฟ้าและโทรศัพท์) บริเวณถนนเทพคุณากรจากแยกทางหลวงแผ่นดินหมายเลข 314 ไปตามถนนเทพคุณากรสิ้นสุดโครงการถึงถนนศรีโสธรตัดใหม่ เป็นงานก่อสร้างท่อร้อยสายไฟฟ้าใต้ดินโดยวิธีดันท่อคอนกรีต (Pipe Jacking Method) ซึ่งเป็นท่อคอนกรีตอัดแรง ขนาด $\varnothing$ 800 มิลลิเมตร ภายในประกอบด้วยท่อ RTRC ขนาด $\varnothing$ 127 มิลลิเมตร จำนวน 9 ท่อ ตามความยาวรวมของท่อคอนกรีตอัดแรง รวมบ่อพักยาวทั้งหมดประมาณ 2,398 เมตร ตามแบบแปลนแผนผังของเทศบาล	153,954,000	153,954,000	153,954,000	153,954,000	153,954,000	- มีท่อร้อยสายไฟฟ้าใต้ดินบริเวณถนนเทพคุณากร จำนวน 1 แห่ง	- สภาพภูมิทัศน์ในเขตเทศบาลเมืองฉะเชิงเทรา มีความเป็นระเบียบเรียบร้อยและสวยงาม	กองช่าง



ที่	โครงการ	วัตถุประสงค์	เป้าหมาย (ผลผลิตของโครงการ)	งบประมาณ					ตัวชี้วัด (KPI)	ผลที่คาดว่าจะได้รับ	หน่วยงาน รับผิดชอบหลัก
				2566 (บาท)	2567 (บาท)	2568 (บาท)	2569 (บาท)	2570 (บาท)			
101.	โครงการติดตั้งโคมไฟฟ้าแสงสว่างด้านข้างสะพานเฉลิมพระเกียรติฯ ฝั่งวิทยาลัยอาชีวศึกษา (เสนอโดยชุมชนบริสุทธิ์-สันติสุข)	- เพื่อปรับปรุงระบบสาธารณูปโภคภายในเขตเทศบาล	- ติดตั้งโคมไฟเมทัล - ฮาไลน์ ขนาด 70 วัตต์ ฝั่งพื้นที่ UPLIGHT , C/W HPF GEAR จำนวน 9 จุด บริเวณใต้ต้นตาลข้างแนวสะพานเฉลิมพระเกียรติฯ ฝั่งวิทยาลัยอาชีวศึกษา ตามแบบแปลนแผนผังของเทศบาล	480,000	480,000	480,000	480,000	480,000	- บริเวณข้างแนวสะพานเฉลิมพระเกียรติฯ มีแสงสว่างเพียงพอ จำนวน 1 แห่ง	- ประชาชนที่สัญจรไปมา ได้รับความสะดวกและเกิดความปลอดภัยในชีวิตและทรัพย์สิน	กองช่าง
102.	โครงการปรับปรุงศาลาที่พักผู้โดยสารโครงสร้างเหล็กภายในเขตเทศบาลเมืองฉะเชิงเทรา	- เพื่ออำนวยความสะดวกในการให้บริการแก่ผู้โดยสาร	- ปรับปรุงศาลาที่พักผู้โดยสารโครงสร้างเหล็ก โดยทำการปรับปรุงศาลาที่พักผู้โดยสารโครงสร้างเหล็ก จำนวน 30 ชุดภายในเขตเทศบาลเมืองฉะเชิงเทรา ตามแบบแปลนแผนผังของเทศบาล	5,850,000	5,850,000	5,850,000	5,850,000	5,850,000	- ได้ศาลาที่พักผู้โดยสารโครงสร้างเหล็กที่ได้มาตรฐาน จำนวน 30 แห่ง	- ผู้โดยสารได้รับความสะดวก สบาย และปลอดภัยระหว่างรอรถโดยสาร	กองช่าง
103.	โครงการขยายเขตจำหน่ายประปาบริเวณบ้านเลขที่ 2 ถนนสุวินทวงศ์ ตำบลหน้าเมือง อำเภอเมือง จังหวัดฉะเชิงเทรา	- เพื่อให้ครัวเรือนมีน้ำประปาใช้อุปโภคและบริโภคได้อย่างทั่วถึง	ขยายเขตจำหน่ายประปาบริเวณบ้านเลขที่ 2 ถนนสุวินทวงศ์ ตำบลหน้าเมือง อำเภอเมือง จังหวัดฉะเชิงเทรา	411,504	411,504	411,504	411,504	411,504	ได้ขยายเขตจำหน่ายประปาที่ได้มาตรฐาน จำนวน 1 แห่ง	ครัวเรือนมีน้ำประปาใช้อุปโภคและบริโภคได้อย่างทั่วถึง	กองช่าง

ที่	โครงการ	วัตถุประสงค์	เป้าหมาย (ผลผลิตของโครงการ)	งบประมาณ					ตัวชี้วัด (KPI)	ผลที่คาดว่าจะได้รับ	หน่วยงาน รับผิดชอบหลัก
				2566 (บาท)	2567 (บาท)	2568 (บาท)	2569 (บาท)	2570 (บาท)			
104.	โครงการปรับปรุง ถนนภายในหมู่บ้าน บางปะกงวิลล่า	- เพื่ออำนวยความสะดวกในการจราจร และเกิดความ ปลอดภัย	- ปรับปรุงถนนภายในหมู่บ้าน บางปะกงวิลล่า โดยทำการปูยาง แอสฟัลท์ติกคอนกรีต หนา 0.04 เมตร กว้างประมาณ 7.00 – 7.30 เมตร ยาวประมาณ 800 เมตร หรือคิดเป็นพื้นที่ปูยางรวมไม่น้อย กว่า 5,600 ตารางเมตร (คิดพื้นที่ รวมเป็นหลัก) ตามแบบแปลน แผนผังของเทศบาล	1,600,000	1,600,000	1,600,000	1,600,000	1,600,000	- ได้ถนน แอสฟัลท์ติก คอนกรีต ที่ได้มาตรฐาน ความยาว ประมาณ 800 เมตร จำนวน 1 แห่ง	- การคมนาคมขนส่ง คล่องตัว ประชาชน ได้รับความสะดวก และปลอดภัย	กองช่าง
105.	โครงการปรับปรุง ถนนหลังตลาดบ่อบัว	- เพื่ออำนวยความสะดวกในการจราจร และเกิดความ ปลอดภัย	- ปรับปรุงถนนหลังตลาดบ่อบัว โดยทำการปูยางแอสฟัลท์ติก คอนกรีต หนา 0.05 เมตร กว้าง ประมาณ 5.00 – 9.10 เมตร ยาวประมาณ 474 เมตร หรือคิด เป็นพื้นที่ปูยางรวมไม่น้อยกว่า 4,200 ตารางเมตร (คิดพื้นที่รวม เป็นหลัก) พร้อมทำการเปลี่ยนฝา บ่อพัก จำนวน 25 ฝา ตามแบบ แปลนแผนผังของเทศบาล	3,600,000	3,600,000	3,600,000	3,600,000	3,600,000	- ได้ถนน แอสฟัลท์ติก คอนกรีต ที่ได้มาตรฐาน ความยาว ประมาณ 474 เมตร จำนวน 1 แห่ง	- การคมนาคมขนส่ง คล่องตัว ประชาชน ได้รับความสะดวก และปลอดภัย	กองช่าง

ที่	โครงการ	วัตถุประสงค์	เป้าหมาย (ผลผลิตของโครงการ)	งบประมาณ					ตัวชี้วัด (KPI)	ผลที่คาดว่าจะ ได้รับ	หน่วยงาน รับผิดชอบหลัก
				2566 (บาท)	2567 (บาท)	2568 (บาท)	2569 (บาท)	2570 (บาท)			
106.	โครงการปรับปรุงถนนศรีโสธรตัดใหม่ ซอย 7	- เพื่ออำนวยความสะดวกในการจราจรและเกิดความปลอดภัย	- ปรับปรุงถนนศรีโสธรตัดใหม่ซอย 7 โดยทำการปูยางแอสฟัลท์ติกคอนกรีต หน้า 3 เซนติเมตร กว้างประมาณ 4.5 เมตร ยาวประมาณ 133 เมตร หรือคิดเป็นพื้นที่ปูยางรวมไม่น้อยกว่า 583 ตารางเมตร (คิดพื้นที่รวมเป็นหลัก) ตามแบบแปลนแผนผังของเทศบาล	230,000	230,000	230,000	230,000	230,000	- ได้ถนนแอสฟัลท์ติกคอนกรีตที่ได้มาตรฐานความยาวประมาณ 133 เมตร จำนวน 1 แห่ง	- การคมนาคมขนส่งคล่องตัว ประชาชนได้รับความสะดวกและปลอดภัย	กองช่าง
107.	โครงการปรับปรุงถนนสวนสมเด็จฯ	- เพื่ออำนวยความสะดวกในการจราจรและเกิดความปลอดภัย	- ปรับปรุงถนนสวนสมเด็จฯ โดยทำการปูยางแอสฟัลท์ติกคอนกรีต หน้า 0.05 เมตร กว้างประมาณ 11.00 – 26.00 เมตร ยาวประมาณ 329 เมตร หรือคิดเป็นพื้นที่ปูยางรวมไม่น้อยกว่า 3,990 ตารางเมตร (คิดพื้นที่รวมเป็นหลัก) ตามแบบแปลนแผนผังของเทศบาล	3,550,000	3,550,000	3,550,000	3,550,000	3,550,000	- ได้ถนนแอสฟัลท์ติกคอนกรีตที่ได้มาตรฐานความยาวประมาณ 329 เมตร จำนวน 1 แห่ง	- การคมนาคมขนส่งคล่องตัว ประชาชนได้รับความสะดวกและปลอดภัย	กองช่าง

ที่	โครงการ	วัตถุประสงค์	เป้าหมาย (ผลผลิตของโครงการ)	งบประมาณ					ตัวชี้วัด (KPI)	ผลที่คาดว่าจะได้รับ	หน่วยงาน รับผิดชอบหลัก
				2566 (บาท)	2567 (บาท)	2568 (บาท)	2569 (บาท)	2570 (บาท)			
108.	โครงการปรับปรุงถนนหมู่บ้านหลังคาแดง	- เพื่ออำนวยความสะดวกในการจราจรและเกิดความปลอดภัย	- ปรับปรุงถนนหมู่บ้านหลังคาแดง โดยทำการปูยางแอสฟัลต์ติกคอนกรีต หนา 0.03 เมตร กว้างประมาณ 5.00 – 5.80 เมตร ยาวประมาณ 490 เมตร หรือคิดเป็นพื้นที่ปูยางรวมไม่น้อยกว่า 2,755 ตารางเมตร (คิดพื้นที่รวมเป็นหลัก) ตามแบบแปลนแผนผังของเทศบาล	900,000	900,000	900,000	900,000	900,000	- ได้ถนนแอสฟัลต์ติกคอนกรีตที่ได้มาตรฐานความยาวประมาณ 490 เมตร จำนวน 1 แห่ง	- การคมนาคมขนส่งคล่องตัว ประชาชนได้รับความสะดวกและปลอดภัย	กองช่าง
109.	โครงการปรับปรุงถนนประชาสรรค์ ซอย 1/7	- เพื่ออำนวยความสะดวกในการจราจรและเกิดความปลอดภัย	- ปรับปรุง ถนนประชาสรรค์ ซอย 1/7 โดยทำการปูยางแอสฟัลต์ติกคอนกรีต หนา 0.03 เมตร กว้างประมาณ 4.50 – 6.00 เมตร ยาวประมาณ 300 เมตร หรือคิดเป็นพื้นที่ปูยางรวมไม่น้อยกว่า 1,703 ตารางเมตร (คิดพื้นที่รวมเป็นหลัก) ตามแบบแปลนแผนผังของเทศบาล	500,000	500,000	500,000	500,000	500,000	- ได้ถนนแอสฟัลต์ติกคอนกรีตที่ได้มาตรฐานความยาวประมาณ 300 เมตร จำนวน 1 แห่ง	- การคมนาคมขนส่งคล่องตัว ประชาชนได้รับความสะดวกและปลอดภัย	กองช่าง

ที่	โครงการ	วัตถุประสงค์	เป้าหมาย (ผลผลิตของโครงการ)	งบประมาณ					ตัวชี้วัด (KPI)	ผลที่คาดว่าจะได้รับ	หน่วยงาน รับผิดชอบหลัก
				2566 (บาท)	2567 (บาท)	2568 (บาท)	2569 (บาท)	2570 (บาท)			
110.	โครงการปรับปรุงถนน ซอยแยกโรงเรียน ปัญจพิทยาคารฯ	- เพื่ออำนวยความสะดวกในการจราจร และเกิดความ ปลอดภัย	- ปรับปรุงถนนซอยแยกโรงเรียน ปัญจพิทยาคารฯ โดยทำการปูยาง แอสฟัลต์ติกคอนกรีต หน้า 0.05 เมตร กว้างประมาณ 4.95 – 8.60 เมตร ยาวประมาณ 1,095 เมตร หรือคิดเป็นพื้นที่ปูยางรวมไม่น้อย กว่า 6,465 ตารางเมตร (คิดพื้นที่ รวมเป็นหลัก) ตามแบบแปลน แผนผังของเทศบาล	3,750,000	3,750,000	3,750,000	3,750,000	3,750,000	- ได้ถนน แอสฟัลต์ติก คอนกรีต ที่ได้มาตรฐาน ความยาว ประมาณ 1,095 เมตร จำนวน 1 แห่ง	- การคมนาคมขนส่ง คล่องตัว ประชาชน ได้รับความสะดวก และปลอดภัย	กองช่าง
111.	โครงการปรับปรุง ถนนวรรณยิ่ง (ตลาดเก็ฏกุล)	- เพื่ออำนวยความสะดวกในการจราจร และเกิดความ ปลอดภัย	- ปรับปรุง ถนนวรรณยิ่ง (ตลาดเก็ฏกุล) โดยทำการปูยาง แอสฟัลต์ติกคอนกรีต หน้า 0.03 เมตร กว้างประมาณ 6.80 – 12.00 เมตร ยาวประมาณ 280 เมตร หรือคิดเป็นพื้นที่ปูยางรวม ไม่น้อยกว่า 2,235 ตารางเมตร (คิดพื้นที่รวมเป็นหลัก) ตามแบบ แปลนแผนผังของเทศบาล	640,000	640,000	640,000	640,000	640,000	- ได้ถนน แอสฟัลต์ติก คอนกรีต ที่ได้มาตรฐาน ความยาว ประมาณ 280 เมตร จำนวน 1 แห่ง	- การคมนาคมขนส่ง คล่องตัว ประชาชน ได้รับความสะดวก และปลอดภัย	กองช่าง

ที่	โครงการ	วัตถุประสงค์	เป้าหมาย (ผลผลิตของโครงการ)	งบประมาณ					ตัวชี้วัด (KPI)	ผลที่คาดว่าจะได้รับ	หน่วยงาน รับผิดชอบหลัก
				2566 (บาท)	2567 (บาท)	2568 (บาท)	2569 (บาท)	2570 (บาท)			
112.	โครงการปรับปรุง ถนนข้างโรงเรียน วัดโสธรวราราม วรวิหาร	- เพื่ออำนวยความสะดวกในการจราจร และเกิดความปลอดภัย	- ปรับปรุง ถนนข้างโรงเรียน วัดโสธรวรารามวรวิหาร โดยทำ การปูยางแอสฟัลท์ติกคอนกรีต หนา 0.03 เมตร กว้างประมาณ 6.10 – 10.50 เมตร ยาว ประมาณ 389 เมตร หรือคิดเป็น พื้นที่ปูยางรวมไม่น้อยกว่า 2,562 ตารางเมตร (คิดพื้นที่รวมเป็น หลัก) ตามแบบแปลนแผนผังของ เทศบาล	950,000	950,000	950,000	950,000	950,000	- ได้ถนน แอสฟัลท์ติก คอนกรีต ที่ได้มาตรฐาน ความยาว ประมาณ 389 เมตร จำนวน 1 แห่ง	- การคมนาคมขนส่ง คล่องตัว ประชาชน ได้รับความสะดวก และปลอดภัย	กองช่าง
113.	โครงการปรับปรุง ถนนศุภกิจ ซอย 1/4	- เพื่ออำนวยความสะดวกในการจราจร และเกิดความปลอดภัย	- ปรับปรุง ถนนศุภกิจ ซอย 1/4 โดยทำการปูยาง แอสฟัลท์ติก คอนกรีต หนา 0.03 เมตร กว้าง ประมาณ 4.25 – 6.00 เมตร ยาวประมาณ 273 เมตร หรือคิด เป็นพื้นที่ปูยางรวมไม่น้อยกว่า 1,190 ตารางเมตร (คิดพื้นที่รวม เป็นหลัก) ตามแบบแปลนแผนผัง ของเทศบาล	500,000	500,000	500,000	500,000	500,000	- ได้ถนน แอสฟัลท์ติก คอนกรีต ที่ได้มาตรฐาน ความยาว ประมาณ 273 เมตร จำนวน 1 แห่ง	- การคมนาคมขนส่ง คล่องตัว ประชาชน ได้รับความสะดวก และปลอดภัย	กองช่าง

ที่	โครงการ	วัตถุประสงค์	เป้าหมาย (ผลผลิตของโครงการ)	งบประมาณ					ตัวชี้วัด (KPI)	ผลที่คาดว่าจะได้รับ	หน่วยงาน รับผิดชอบหลัก
				2566 (บาท)	2567 (บาท)	2568 (บาท)	2569 (บาท)	2570 (บาท)			
114.	โครงการปรับปรุง ถนนเทพคุณากร ซอย 8/4	- เพื่ออำนวยความสะดวกในการจราจรและเกิดความปลอดภัย	- ปรับปรุง ถนนเทพคุณากร ซอย 8/4 โดยทำการปูยางแอสฟัลท์ติกคอนกรีต หนา 0.03 เมตร กว้างประมาณ 4.00 – 4.25 เมตร ยาวประมาณ 90 เมตร หรือคิดเป็นพื้นที่ปูยางรวมไม่น้อยกว่า 387 ตารางเมตร (คิดพื้นที่รวมเป็นหลัก) ตามแบบแปลนแผนผังของเทศบาล	110,000	110,000	110,000	110,000	110,000	- ได้ถนนแอสฟัลท์ติกคอนกรีตที่ได้มาตรฐานความยาวประมาณ 90 เมตร จำนวน 1 แห่ง	- การคมนาคมขนส่งคล่องตัว ประชาชนได้รับความสะดวกและปลอดภัย	กองช่าง
115.	โครงการปรับปรุง ถนนมหาจักรพรรดิ ซอย 15	- เพื่ออำนวยความสะดวกในการจราจรและเกิดความปลอดภัย	- ปรับปรุง ถนนมหาจักรพรรดิ ซอย 15 โดยทำการปูยางแอสฟัลท์ติกคอนกรีต หนา 0.03 เมตร กว้างประมาณ 3.70 – 6.20 เมตร ยาวประมาณ 371 เมตร หรือคิดเป็นพื้นที่ปูยางรวมไม่น้อยกว่า 1,750 ตารางเมตร (คิดพื้นที่รวมเป็นหลัก) ตามแบบแปลนแผนผังของเทศบาล	850,000	850,000	850,000	850,000	850,000	- ได้ถนนแอสฟัลท์ติกคอนกรีตที่ได้มาตรฐานความยาวประมาณ 371 เมตร จำนวน 1 แห่ง	- การคมนาคมขนส่งคล่องตัว ประชาชนได้รับความสะดวกและปลอดภัย	กองช่าง

ที่	โครงการ	วัตถุประสงค์	เป้าหมาย (ผลผลิตของโครงการ)	งบประมาณ					ตัวชี้วัด (KPI)	ผลที่คาดว่าจะ ได้รับ	หน่วยงาน รับผิดชอบหลัก
				2566 (บาท)	2567 (บาท)	2568 (บาท)	2569 (บาท)	2570 (บาท)			
116.	โครงการปรับปรุง ถนนมหาจักรพรรดิ ซอย 9/2	- เพื่ออำนวยความสะดวก สะดวกในการจราจร และเกิดความ ปลอดภัย	- ปรับปรุง ถนนมหาจักรพรรดิ ซอย 9/2 โดยทำการ ปูยาง แอสฟัลต์ติกคอนกรีต หนา 0.03 เมตร กว้างประมาณ 6.00 – 11.00 เมตร ยาวประมาณ 154 เมตร หรือ คิดเป็นพื้นที่ปูยางรวม ไม่น้อยกว่า 1,145 ตารางเมตร (คิดพื้นที่รวม เป็นหลัก) ตามแบบแปลนแผนผัง ของเทศบาล	500,000	500,000	500,000	500,000	500,000	- ได้ถนน แอสฟัลต์ติก คอนกรีต ที่ได้มาตรฐาน ความยาว ประมาณ 154 เมตร จำนวน 1 แห่ง	- การคมนาคมขนส่ง คล่องตัว ประชาชน ได้รับความสะดวก และปลอดภัย	กองช่าง
117.	โครงการปรับปรุง ถนนมหาจักรพรรดิ ซอย 9/3	- เพื่ออำนวยความสะดวก สะดวกในการจราจร และเกิดความ ปลอดภัย	- ปรับปรุง ถนนมหาจักรพรรดิ ซอย 9/3 โดยทำการปูยาง แอสฟัลต์ติกคอนกรีต หนา 0.03 เมตร กว้างประมาณ 3.90 – 6.50 เมตร ยาวประมาณ 52 เมตร หรือ คิดเป็นพื้นที่ปูยาง รวมไม่น้อยกว่า 304 ตารางเมตร (คิดพื้นที่รวม เป็นหลัก) ตามแบบแปลนแผนผัง ของเทศบาล	200,000	200,000	200,000	200,000	200,000	- ได้ถนน แอสฟัลต์ติก คอนกรีต ที่ได้มาตรฐาน ความยาว ประมาณ 52 เมตร จำนวน 1 แห่ง	- การคมนาคมขนส่ง คล่องตัว ประชาชน ได้รับความสะดวก และปลอดภัย	กองช่าง



ที่	โครงการ	วัตถุประสงค์	เป้าหมาย (ผลผลิตของโครงการ)	งบประมาณ					ตัวชี้วัด (KPI)	ผลที่คาดว่าจะได้รับ	หน่วยงาน รับผิดชอบหลัก
				2566 (บาท)	2567 (บาท)	2568 (บาท)	2569 (บาท)	2570 (บาท)			
118.	โครงการก่อสร้างถนน ค.ส.ล. ซอยพระยา- ศรีสุนทร 3 (แยกขวา)	- เพื่ออำนวยความสะดวกในการจราจร และเกิดความ ปลอดภัย	- ก่อสร้างถนน ค.ส.ล. ซอย พระยาศรีสุนทร 3 (แยกขวา) โดยทำการก่อสร้างถนน ค.ส.ล. หนา 0.15 เมตร กว้างประมาณ 3.00 – 4.90 เมตร ยาวประมาณ 139 เมตร หรือคิดเป็นพื้นที่ถนน รวมรางวี ค.ส.ล. ไม่น้อยกว่า 467 ตารางเมตร (คิดพื้นที่รวม เป็นหลัก) พร้อมวางท่อระบายน้ำ PE ขนาดเส้นผ่าศูนย์กลาง 0.60 เมตร และบ่อพัก ค.ส.ล. จำนวน 7 บ่อ ความยาวท่อระบายน้ำรวม บ่อพักไม่น้อยกว่า 139 เมตร ตาม แบบแปลนแผนผังของเทศบาล	1,800,000	1,800,000	1,800,000	1,800,000	1,800,000	- ได้ถนน ค.ส.ล. และท่อระบาย น้ำ PE ที่ได้ มาตรฐาน ความยาว ประมาณ 139 เมตร จำนวน 1 แห่ง	- การคมนาคมขนส่ง คล่องตัว ประชาชน ได้รับความสะดวก และปลอดภัย	กองช่าง
119.	โครงการปรับปรุง ถนนพระยาศรีสุนทร (ข้างสำนักงานบัญชี)	- เพื่ออำนวยความสะดวกในการจราจร และเกิดความ ปลอดภัย	- ปรับปรุงถนนพระยาศรีสุนทร (ข้างสำนักงานบัญชี) โดยทำการปู ยางแอสฟัลท์ติก คอนกรีต หนา 0.05 เมตร กว้างประมาณ 4.40 – 5.00 เมตร ยาวประมาณ 113 เมตร หรือคิดเป็นพื้นที่ปูยางรวม ไม่น้อยกว่า 530 ตารางเมตร (คิดพื้นที่รวมเป็นหลัก) ตามแบบ แปลนแผนผังของเทศบาล	400,000	400,000	400,000	400,000	400,000	- ได้ถนน แอสฟัลท์ติก คอนกรีต ที่ได้มาตรฐาน ความยาว ประมาณ 113 เมตร จำนวน 1 แห่ง	- การคมนาคมขนส่ง คล่องตัว ประชาชน ได้รับความสะดวก และปลอดภัย	กองช่าง

ที่	โครงการ	วัตถุประสงค์	เป้าหมาย (ผลผลิตของโครงการ)	งบประมาณ					ตัวชี้วัด (KPI)	ผลที่คาดว่าจะ ได้รับ	หน่วยงาน รับผิดชอบหลัก
				2566 (บาท)	2567 (บาท)	2568 (บาท)	2569 (บาท)	2570 (บาท)			
120.	โครงการปรับปรุง ไหล่ทาง ถนนเทพคุณากร ซอย 17	- เพื่ออำนวยความสะดวกในการจราจร และเกิดความปลอดภัย	- ปรับปรุงไหล่ทาง ถนนเทพ-คุณากร ซอย 17 โดยทำการเทคอนกรีตหนา 0.15 เมตร กว้างประมาณ 0.20 – 1.50 เมตร ยาวประมาณ 201 เมตร หรือคิดเป็นพื้นที่เทคอนกรีตไหล่ทาง ไม่น้อยกว่า 107 ตารางเมตร (คิดพื้นที่รวมเป็นหลัก) ตามแบบแปลนแผนผังของเทศบาล	120,000	120,000	120,000	120,000	120,000	- ได้ไหล่ทางปูยางแอสฟัลท์ติกคอนกรีตที่ได้มาตรฐาน ความยาวประมาณ 201 เมตร จำนวน 1 แห่ง	- การคมนาคมขนส่งคล่องตัว ประชาชนได้รับความสะดวกและปลอดภัย	กองช่าง
121.	โครงการก่อสร้าง ถนน ค.ส.ล. ถนนฉะเชิงเทรา – บางปะกง ซอย 24/2	- เพื่ออำนวยความสะดวกในการจราจร และเกิดความปลอดภัย	- ก่อสร้างถนน ค.ส.ล. ถนนฉะเชิงเทรา – บางปะกง ซอย 24/2 โดยทำการก่อสร้างถนน ค.ส.ล. หนา 0.15 เมตร กว้างประมาณ 6.00 เมตร ยาวประมาณ 183 เมตร หรือคิดเป็นพื้นที่ถนนรวมรางวี ค.ส.ล. ไม่น้อยกว่า 1,069 ตารางเมตร (คิดพื้นที่รวมเป็นหลัก) พร้อมวางท่อระบายน้ำ PE ขนาดเส้นผ่าศูนย์กลาง 0.60 เมตร และบ่อพัก ค.ส.ล. จำนวน 20 บ่อ ความยาวท่อระบายน้ำรวมบ่อพักไม่น้อยกว่า 366 เมตร ตามแบบแปลนแผนผังของเทศบาล	4,500,000	4,500,000	4,500,000	4,500,000	4,500,000	- ได้ถนน ค.ส.ล. และท่อระบายน้ำ PE ที่ได้มาตรฐาน ความยาวประมาณ 183 เมตร จำนวน 1 แห่ง	- การคมนาคมขนส่งคล่องตัว ประชาชนได้รับความสะดวกและปลอดภัย	กองช่าง

ที่	โครงการ	วัตถุประสงค์	เป้าหมาย (ผลผลิตของโครงการ)	งบประมาณ					ตัวชี้วัด (KPI)	ผลที่คาดว่าจะ ได้รับ	หน่วยงาน รับผิดชอบหลัก
				2566 (บาท)	2567 (บาท)	2568 (บาท)	2569 (บาท)	2570 (บาท)			
122.	โครงการปรับปรุง ถนนซอยหมู่บ้าน ประชารักษ์	- เพื่ออำนวยความสะดวก สะดวกในการจราจร และเกิดความ ปลอดภัย	- ปรับปรุงถนน ซอยหมู่บ้าน- ประชารักษ์ โดยทำการปูยาง แอสฟัลต์ติกคอนกรีต หนา 0.05 เมตร กว้างประมาณ 3.50 - 6.00 เมตร ยาวประมาณ 640 เมตร หรือคิดเป็นพื้นที่ปูยางรวม ไม่น้อยกว่า 2,400 ตารางเมตร (คิดพื้นที่รวมเป็นหลัก) ตามแบบ แปลนแผนผังของเทศบาล	1,600,000	1,600,000	1,600,000	1,600,000	1,600,000	- ได้ถนน แอสฟัลต์ติก คอนกรีต ที่ได้มาตรฐาน ความยาว ประมาณ 640 เมตร จำนวน 1 แห่ง	- การคมนาคมขนส่ง คล่องตัว ประชาชน ได้รับความสะดวก และปลอดภัย	กองช่าง
123.	โครงการปรับปรุง ถนนประชาสรรค์ ซอย 1/5 และ 1/6	- เพื่ออำนวยความสะดวก สะดวกในการจราจร และเกิดความ ปลอดภัย	- ปรับปรุงถนนประชาสรรค์ ซอย 1/5 และ 1/6 โดยทำการ ปูยางแอสฟัลต์ติกคอนกรีต หนา 0.03 เมตร กว้างประมาณ 5.10 - 5.90 เมตร ยาวประมาณ 632 เมตร หรือคิดเป็นพื้นที่ปูยางรวม ไม่น้อยกว่า 3,430 ตารางเมตร (คิดพื้นที่รวมเป็นหลัก) ตามแบบ แปลนแผนผังของเทศบาล	1,250,000	1,250,000	1,250,000	1,250,000	1,250,000	- ได้ถนน แอสฟัลต์ติก คอนกรีต ที่ได้มาตรฐาน ความยาว ประมาณ 632 เมตร จำนวน 1 แห่ง	- การคมนาคมขนส่ง คล่องตัว ประชาชน ได้รับความสะดวก และปลอดภัย	กองช่าง

ที่	โครงการ	วัตถุประสงค์	เป้าหมาย (ผลผลิตของโครงการ)	งบประมาณ					ตัวชี้วัด (KPI)	ผลที่คาดว่าจะ จะได้รับ	หน่วยงาน รับผิดชอบหลัก
				2566 (บาท)	2567 (บาท)	2568 (บาท)	2569 (บาท)	2570 (บาท)			
124.	โครงการปรับปรุง โคมไฟบริเวณ ริมเขื่อนหน้า โรงพยาบาล พุทธโสธร	- เพื่อปรับปรุง ระบบสาธารณูปโภค ภายในเขตเทศบาล	- ปรับปรุงโคมไฟบริเวณริมเขื่อน หน้าโรงพยาบาลพุทธโสธร โดยทำการทำสีเสาไฟพร้อม เปลี่ยนดวงโคม LED 80 WATT จำนวน 21 ต้น ตามแบบแปลน แผนผังของเทศบาล	500,000	500,000	500,000	500,000	500,000	- ได้เสไฟฟ้า พร้อมดวงโคม ที่ได้มาตรฐาน จำนวน 1 แห่ง	- ประชาชนได้รับ ความสะดวกและ ปลอดภัย	กองช่าง

**รายละเอียดโครงการพัฒนา  
แผนพัฒนาท้องถิ่น (พ.ศ. 2566 – 2570)  
เทศบาลเมืองฉะเชิงเทรา**

ก. ยุทธศาสตร์จังหวัดที่ 1 พัฒนาศักยภาพการผลิต การบริหารจัดการ ภาคอุตสาหกรรมและพาณิชย์กรรมให้มีขีดความสามารถ  
ในการแข่งขันและเป็นมิตรกับสิ่งแวดล้อม

ข. ยุทธศาสตร์การพัฒนาของ อปท. ในเขตจังหวัดที่ 1 ยุทธศาสตร์การพัฒนาด้านโครงสร้างพื้นฐานทางเศรษฐกิจ

1. ยุทธศาสตร์การพัฒนาด้านโครงสร้างพื้นฐาน

1.3 แผนงานงบกลาง

ที่	โครงการ	วัตถุประสงค์	เป้าหมาย (ผลผลิตของโครงการ)	งบประมาณ					ตัวชี้วัด (KPI)	ผลที่คาดว่าจะได้รับ	หน่วยงาน รับผิดชอบหลัก
				2566 (บาท)	2567 (บาท)	2568 (บาท)	2569 (บาท)	2570 (บาท)			
1.	โครงการพัฒนาระบบการจราจร (เสนอโดยทุกชุมชน)	- เพื่อปรับปรุงพัฒนาระบบการจราจรภายในเขตเทศบาล	- พัฒนาระบบการจราจรโดยทำการ - ติดตั้ง ปรับปรุงระบบสัญญาณไฟจราจร จัดซื้อป้ายจราจร แผงสะท้อนไฟ แผงกันจราจร และอุปกรณ์การจราจรอื่นๆ การทาสีเส้นจราจร ด้วยสีเทอร์โมพลาสติก	4,070,000  (2,250,000)	4,070,000  (2,250,000)	4,070,000  (2,250,000)	4,070,000  (2,250,000)	4,070,000  (2,250,000)	- ร้อยละ 70 ของถนนในเขตเทศบาลมีป้ายและสัญญาณไฟจราจรที่ได้มาตรฐาน	- ลดอุบัติเหตุทางถนนเพิ่มความปลอดภัยในชีวิตและทรัพย์สิน	สำนักปลัดเทศบาล

ที่	โครงการ	วัตถุประสงค์	เป้าหมาย (ผลผลิตของโครงการ)	งบประมาณ					ตัวชี้วัด (KPI)	ผลที่คาดว่าจะได้รับ	หน่วยงาน รับผิดชอบหลัก
				2561 (บาท)	2562 (บาท)	2563 (บาท)	2564 (บาท)	2565 (บาท)			
			- ติดตั้งสัญญาณไฟจราจร บริเวณ สามแยกถนนมหาจักรพรรดิ์ ตัดถนนศรีโสธรตัดใหม่ จำนวน 1 ชุด ประกอบด้วย ตู้ควบคุม สัญญาณชุดไฟจราจร ชุดโคมไฟ จราจรพร้อมอุปกรณ์ และจอ นาฬิกาแสดงผล - ติดตั้งสัญญาณไฟคนเดินข้าม ถนน จำนวน 1 ชุด ประกอบด้วย ตู้ควบคุมสัญญาณ ชุดโคมไฟ และ จอนาฬิกาแสดงผล	(1,020,000)	(1,020,000)	(1,020,000)	(1,020,000)	(1,020,000)			
				(800,000)	(800,000)	(800,000)	(800,000)	(800,000)			

**รายละเอียดโครงการพัฒนา  
แผนพัฒนาท้องถิ่น (พ.ศ. 2566 – 2570)  
เทศบาลเมืองฉะเชิงเทรา**

ก. ยุทธศาสตร์จังหวัดที่ 5 อนุรักษ์ ฟื้นฟู และบริหารจัดการทรัพยากรธรรมชาติและสิ่งแวดล้อมอย่างบูรณาการ มีประสิทธิภาพ และเป็นธรรม ตอบสนองต่อการพัฒนาอย่างยั่งยืน

ข. ยุทธศาสตร์การพัฒนาของ อปท. ในเขตจังหวัดที่ 3 ยุทธศาสตร์การพัฒนาด้านการบริหารจัดการทรัพยากรธรรมชาติและสิ่งแวดล้อม อย่างยั่งยืน

2. ยุทธศาสตร์การพัฒนาด้านการจัดการทรัพยากรธรรมชาติและสิ่งแวดล้อม

2.1 แผนงานสาธารณสุข

ที่	โครงการ	วัตถุประสงค์	เป้าหมาย (ผลผลิตของโครงการ)	งบประมาณ					ตัวชี้วัด (KPI)	ผลที่คาดว่าจะได้รับ	หน่วยงาน รับผิดชอบหลัก
				2566 (บาท)	2567 (บาท)	2568 (บาท)	2569 (บาท)	2570 (บาท)			
1.	โครงการจัดการขยะอันตราย	- เพื่อให้มีระบบการจัดการขยะอันตราย ที่ถูกต้องตามหลักสุขาภิบาล	- อบรมให้ความรู้ชุมชนเกี่ยวกับการจัดการขยะอันตราย - จัดหาภาชนะรองรับขยะอันตรายจากชุมชน	60,000	60,000	60,000	60,000	60,000	- ร้อยละ 80 ของจำนวนครัวเรือน มีความรู้ความเข้าใจเกี่ยวกับการจัดการขยะอันตราย และมีที่รองรับขยะอันตราย	- ประชาชนลดความเสี่ยงจากการได้รับสารพิษจากขยะอันตราย	กองสาธารณสุขและสิ่งแวดล้อม

ที่	โครงการ	วัตถุประสงค์	เป้าหมาย (ผลผลิตของโครงการ)	งบประมาณ					ตัวชี้วัด (KPI)	ผลที่คาดว่าจะได้รับ	หน่วยงาน รับผิดชอบหลัก
				2566 (บาท)	2567 (บาท)	2568 (บาท)	2569 (บาท)	2570 (บาท)			
2.	โครงการรณรงค์ด้านสิ่งแวดล้อม	- เพื่อรณรงค์ให้ประชาชนมีความรู้และตระหนักถึงปัญหาด้านสิ่งแวดล้อม	- จัดกิจกรรมรณรงค์และเผยแพร่ความรู้เกี่ยวกับการรักษาสิ่งแวดล้อม เช่น กิจกรรมลดปริมาณขยะมูลฝอยในชุมชน (ศูนย์ขยะรีไซเคิล ธนาคารขยะ ผ้าป่าขยะ ซาเล้งเก็บขยะ) ฯลฯ	200,000	200,000	200,000	200,000	200,000	- มีกิจกรรมรณรงค์/การจัดประชุมอบรมอย่างน้อยปีละ 1 ครั้ง	- หน่วยงานภาครัฐ ภาคเอกชน และประชาชน ตระหนักถึงความสำคัญและร่วมกันเป็นเครือข่ายในการแก้ไขปัญหาด้านสิ่งแวดล้อม	กอง สาธารณสุข และ สิ่งแวดล้อม
3.	โครงการจัดอบรมสร้างเครือข่ายการจัดการขยะและอนุรักษ์สิ่งแวดล้อม	- เพื่อให้ภาคส่วนต่างๆ ในพื้นที่เข้าร่วมเป็นเครือข่ายการจัดการขยะและอนุรักษ์สิ่งแวดล้อม	- จัดการประชุม อบรมและศึกษาดูงาน แก่องค์กรภาคประชาชน และเครือข่ายที่ดำเนินงานด้านสิ่งแวดล้อม จำนวน 100 คน	100,000	100,000	100,000	100,000	100,000	- มีกิจกรรมการจัดอบรมอย่างน้อยปีละ 1 ครั้ง	- หน่วยงานภาครัฐ ภาคเอกชน และประชาชน ตระหนักถึงความสำคัญและร่วมกันเป็นเครือข่ายในการแก้ไขปัญหาด้านสิ่งแวดล้อม	กอง สาธารณสุข และ สิ่งแวดล้อม
4.	โครงการสร้างจิตสำนึกด้านการอนุรักษ์สิ่งแวดล้อม	- เพื่อให้ประชาชนมีความรู้เกี่ยวกับการอนุรักษ์สิ่งแวดล้อม	- จัดทำเอกสารแผ่นพับเนื้อหาความรู้เกี่ยวกับการอนุรักษ์สิ่งแวดล้อม	50,000	50,000	50,000	50,000	50,000	- มีเอกสารเผยแพร่เนื้อหาความรู้เกี่ยวกับการอนุรักษ์สิ่งแวดล้อม	- ประชาชนมีความรู้ตระหนักถึงความสำคัญ และมีส่วนร่วมในการดูแลรักษาสิ่งแวดล้อม	กอง สาธารณสุข และ สิ่งแวดล้อม



ที่	โครงการ	วัตถุประสงค์	เป้าหมาย (ผลผลิตของโครงการ)	งบประมาณ					ตัวชี้วัด (KPI)	ผลที่คาดว่าจะ ได้รับ	หน่วยงาน รับผิดชอบหลัก
				2566 (บาท)	2567 (บาท)	2568 (บาท)	2569 (บาท)	2570 (บาท)			
5.	โครงการสำนักงาน สีเขียว	- เพื่อให้บุคลากรใน สำนักงานเทศบาล เมืองฉะเชิงเทราและ หน่วยงานในสังกัด ตระหนักถึงปัญหา สิ่งแวดล้อมและการ บริโภคที่เป็นมิตรกับ สิ่งแวดล้อม	- จัดกิจกรรมรณรงค์ภายใน สำนักงานฯ และหน่วยงานใน สังกัดตามเกณฑ์ประเมินสำนักงาน สีเขียว	50,000	50,000	50,000	50,000	50,000	- สำนักงาน ได้รับการรับรอง สำนักงานสีเขียว	- ลดต้นทุนจากการ ใช้ทรัพยากรและ พลังงานอย่างคุ้มค่า และมีประสิทธิภาพ	กอง สาธารณสุข และ สิ่งแวดล้อม
6.	โครงการจัดทำ คาร์บอนฟุตพริ้นท์	- เพื่อให้สำนักงาน เทศบาลฯ หน่วยงาน ในสังกัดและเมือง- ฉะเชิงเทรามีการจัดทำ คาร์บอนฟุตพริ้นท์	- จัดทำข้อมูลคาร์บอนฟุตพริ้นท์ ของหน่วยงาน / และเขตเทศบาล ฉะเชิงเทรา	30,000	30,000	30,000	30,000	30,000	- รายงานการ จัดทำคาร์บอน ฟุตพริ้นท์	- พนักงานเทศบาล และประชาชนมี ส่วนร่วมในกิจกรรม ที่ลดการปล่อยก๊าซ- เรือนกระจก	กอง สาธารณสุข และ สิ่งแวดล้อม
7.	โครงการสนับสนุน การคัดแยกขยะใน ครัวเรือน	- เพื่อสนับสนุนให้เกิด กิจกรรมการคัดแยก ขยะในครัวเรือน	- สนับสนุนให้มีกิจกรรมคัดแยก ขยะในครัวเรือน ในเขตเทศบาล เมืองฉะเชิงเทรา	100,000	100,000	100,000	100,000	100,000	- ครัวเรือนมีการ คัดแยกขยะ ในครัวเรือน ไม่น้อยกว่า ร้อยละ 50	- ครัวเรือนสามารถ ลดปริมาณขยะที่ ต้องนำไปกำจัด	กอง สาธารณสุข และ สิ่งแวดล้อม

ที่	โครงการ	วัตถุประสงค์	เป้าหมาย (ผลผลิตของโครงการ)	งบประมาณ					ตัวชี้วัด (KPI)	ผลที่คาดว่าจะได้รับ	หน่วยงาน รับผิดชอบหลัก
				2566 (บาท)	2567 (บาท)	2568 (บาท)	2569 (บาท)	2570 (บาท)			
8.	โครงการส่งเสริมชาเลี้ยงเก็บของเก่าสนับสนุนการคัดแยกขยะในครัวเรือน	- เพื่อส่งเสริมให้ชาเลี้ยงเก็บของเก่า มีกิจกรรมสนับสนุนการคัดแยกขยะของครัวเรือนในเขตเทศบาลเมืองฉะเชิงเทรา	- อบรมให้ความรู้และจัดกิจกรรมชาเลี้ยงสนับสนุนการคัดแยกขยะในครัวเรือนในเขตเทศบาลเมืองฉะเชิงเทรา	50,000	50,000	50,000	50,000	50,000	- มีชาเลี้ยงเก็บของเก่าเข้าร่วมกิจกรรม จำนวน 50 ราย	- ครัวเรือนที่คัดแยกขยะได้รับความสะดวกมีชาเลี้ยงฯ เข้ามารับซื้อขยะรีไซเคิลที่บ้านหรือในชุมชน	กอง สาธารณสุข และ สิ่งแวดล้อม
9.	โครงการร้านอาหารสีเขียวคัดแยกขยะเศษอาหาร	- เพื่อให้ร้านจำหน่ายอาหารมีการคัดแยกขยะเศษอาหารนำกลับไปใช้ประโยชน์	- จัดกิจกรรมให้กับร้านจำหน่ายอาหารในเขตเทศบาล เพื่อให้มีการคัดแยกขยะเศษอาหารและสามารถรวบรวมนำไปใช้ประโยชน์ได้	100,000	100,000	100,000	100,000	100,000	- ร้านจำหน่ายอาหารมีการคัดแยกขยะเศษอาหารไม่น้อยกว่าร้อยละ 50	- ผู้ประกอบการร้านอาหารสามารถลดปริมาณขยะที่ต้องนำไปกำจัดได้	กอง สาธารณสุข และ สิ่งแวดล้อม
10.	โครงการรณรงค์สถานที่จำหน่ายอาหารลดการใช้โฟมเป็นภาชนะบรรจุอาหาร	- เพื่อให้ผู้ประกอบการด้านอาหารลดการใช้ภาชนะโฟมสำหรับบรรจุอาหาร	- จัดกิจกรรมลดการใช้ภาชนะโฟมเพื่อบรรจุอาหารให้กับร้านค้าและสถานที่จำหน่ายอาหารในเขตเทศบาลเมืองฉะเชิงเทรา	50,000	50,000	50,000	50,000	50,000	- สถานที่จำหน่ายอาหารไม่น้อยกว่าร้อยละ 50 ไม่ใช้ภาชนะโฟมบรรจุอาหาร	- ลดปัญหาขยะที่ส่งผลกระทบต่อภาวะแวดล้อมและประชาชนมีความปลอดภัยในการบริโภคอาหาร	กอง สาธารณสุข และ สิ่งแวดล้อม

ที่	โครงการ	วัตถุประสงค์	เป้าหมาย (ผลผลิตของโครงการ)	งบประมาณ					ตัวชี้วัด (KPI)	ผลที่คาดว่าจะได้รับ	หน่วยงาน รับผิดชอบหลัก
				2566 (บาท)	2567 (บาท)	2568 (บาท)	2569 (บาท)	2570 (บาท)			
11.	โครงการฉะเชิงเทรา เมืองน่าอยู่	- เพื่อพัฒนาพื้นที่ เทศบาลเมือง ฉะเชิงเทรา ให้เป็นไป ตามเกณฑ์เมืองน่าอยู่	- จัดกิจกรรมการพัฒนาพื้นที่ เทศบาลเมืองฉะเชิงเทรา ให้ผ่าน การประเมินตามเกณฑ์การพัฒนา เมืองน่าอยู่	50,000	50,000	50,000	50,000	50,000	- เทศบาลเมือง ฉะเชิงเทรา ผ่านเกณฑ์การ พัฒนาเมือง น่าอยู่	- ประชาชนมี คุณภาพชีวิตที่ดีได้ อาศัยในเมืองน่าอยู่ ตามเกณฑ์มาตรฐาน น่าอยู่	กอง สาธารณสุข และ สิ่งแวดล้อม
12.	โครงการรณรงค์การ ใช้หลัก 3 R เพื่อลด ปริมาณขยะ	- เพื่อรณรงค์ให้ ประชาชนมีความรู้ และปฏิบัติตามหลัก 3 R	- อบรมให้ความรู้และจัดกิจกรรม รณรงค์ให้ประชาชนในเขต เทศบาลเมืองฉะเชิงเทรา ได้รับ ความรู้และปฏิบัติตามหลัก 3 R	50,000	50,000	50,000	50,000	50,000	- จัดกิจกรรม รณรงค์ 3 R อย่างน้อย 1 ครั้ง	- ครั้วเรือนประชากร มีปริมาณขยะที่ต้อง นำไปกำจัดลดลง	กอง สาธารณสุข และ สิ่งแวดล้อม
13.	โครงการส่งเสริมการ คัดแยกขยะใน โรงเรียน	- เพื่อส่งเสริมให้ โรงเรียนมีกิจกรรมการ คัดแยกขยะ	- อบรมให้ความรู้และจัดกิจกรรม การคัดแยกขยะของโรงเรียนใน เขตเทศบาลเมืองฉะเชิงเทรา	50,000	50,000	50,000	50,000	50,000	- โรงเรียนในเขต เทศบาลเมือง ฉะเชิงเทรา ไม่น้อยกว่า ร้อยละ 80 มี กิจกรรมคัดแยก ขยะ	- โรงเรียนมีปริมาณ ขยะที่ต้องนำไป กำจัดลดลง	กอง สาธารณสุข และ สิ่งแวดล้อม
14.	โครงการกล่อง ยูเอชทีรีไซเคิลได้	- เพื่อสนับสนุนให้มี การนำกล่องยูเอชที กลับไปเข้าสู่ กระบวนการรีไซเคิล	- จัดกิจกรรมรณรงค์และรวบรวม กล่องยูเอชที ส่งเข้าสู่กระบวนการ รีไซเคิล	50,000	50,000	50,000	50,000	50,000	- มีจุดรวบรวม กล่องยูเอชที และส่งเข้าสู่ กระบวนการ รีไซเคิล อย่างน้อย ปีละ 2 ครั้ง	- ชุมชนสามารถลด ปริมาณขยะที่ต้อง นำไปกำจัด	กอง สาธารณสุข และ สิ่งแวดล้อม

ที่	โครงการ	วัตถุประสงค์	เป้าหมาย (ผลผลิตของโครงการ)	งบประมาณ					ตัวชี้วัด (KPI)	ผลที่คาดว่าจะได้รับ	หน่วยงาน รับผิดชอบหลัก
				2566 (บาท)	2567 (บาท)	2568 (บาท)	2569 (บาท)	2570 (บาท)			
15.	โครงการร้านรับซื้อของเก่าต้นแบบ	- เพื่อส่งเสริมให้ร้านรับซื้อของเก่ามีการดำเนินการที่มีมาตรฐาน	- จัดกิจกรรมส่งเสริมให้ร้านรับซื้อของเก่าในเขตเทศบาลเมืองฉะเชิงเทรา มีการดำเนินงานตามเกณฑ์มาตรฐาน	50,000	50,000	50,000	50,000	50,000	- ร้านรับซื้อของเก่าในเขตเทศบาล ไม่น้อยกว่า ร้อยละ 50 ดำเนินการตามเกณฑ์มาตรฐาน	- ประชาชนสามารถนำขยะรีไซเคิลกลับเข้าสู่กระบวนการรีไซเคิลได้เพิ่มขึ้น	กอง สาธารณสุข และ สิ่งแวดล้อม
16.	โครงการอบรมอาสาสมัครท้องถิ่นรักษ์โลก (อถล.)	- เพื่อให้อาสาสมัครท้องถิ่นรักษ์โลกมีความรู้และมีส่วนร่วมในกิจกรรมด้านการบริหารจัดการสิ่งปฏิกูลมูลฝอย การปกป้องและรักษาสิ่งแวดล้อม	- จัดอบรมอาสาสมัครท้องถิ่นรักษ์โลกเพื่อให้ความรู้และมีส่วนร่วมในกิจกรรมด้านการบริหารจัดการสิ่งปฏิกูลมูลฝอย การปกป้องและรักษาสิ่งแวดล้อม	100,000	100,000	100,000	100,000	100,000	- มีการจัดอบรมอาสาสมัครท้องถิ่นรักษ์โลก (อถล.) ปีละ 1 ครั้ง	- การจัดการสิ่งปฏิกูลมูลฝอยในเขตเทศบาลฯ มีประสิทธิภาพมากขึ้น	กอง สาธารณสุข และ สิ่งแวดล้อม

**รายละเอียดโครงการพัฒนา  
แผนพัฒนาท้องถิ่น (พ.ศ. 2566 – 2570)  
เทศบาลเมืองฉะเชิงเทรา**

- ก. ยุทธศาสตร์จังหวัดที่ 5 อนุรักษ์ ฟื้นฟู และบริหารจัดการทรัพยากรธรรมชาติและสิ่งแวดล้อมอย่างบูรณาการ มีประสิทธิภาพ และเป็นธรรม ตอบสนองต่อการพัฒนาอย่างยั่งยืน
- ข. ยุทธศาสตร์การพัฒนาของ อปท. ในเขตจังหวัดที่ 3 ยุทธศาสตร์การพัฒนาด้านการบริหารจัดการทรัพยากรธรรมชาติและสิ่งแวดล้อม อย่างยั่งยืน
2. ยุทธศาสตร์การพัฒนาด้านการจัดการทรัพยากรธรรมชาติและสิ่งแวดล้อม
- 2.2 แผนงานเคหะและชุมชน

ที่	โครงการ	วัตถุประสงค์	เป้าหมาย (ผลผลิตของโครงการ)	งบประมาณ					ตัวชี้วัด (KPI)	ผลที่คาดว่าจะได้รับ	หน่วยงาน รับผิดชอบหลัก
				2566 (บาท)	2567 (บาท)	2568 (บาท)	2569 (บาท)	2570 (บาท)			
1.	โครงการจ้างเหมาบริการจัดเก็บขนขยะมูลฝอยในพื้นที่บางส่วนของเขตเทศบาลเมืองฉะเชิงเทรา	- เพื่อให้การจัดเก็บขยะมูลฝอยมีประสิทธิภาพประชาชนได้รับบริการอย่างทั่วถึง	- จ้างเหมาบริการจัดเก็บขยะมูลฝอยในพื้นที่บางส่วนของเขตเทศบาลเมืองฉะเชิงเทรา	10,000,000	10,000,000	10,000,000	10,000,000	10,000,000	- ร้อยละ 90 ของจำนวนครัวเรือนในพื้นที่ได้รับการจัดเก็บขยะ-มูลฝอย	- การจัดเก็บขยะมูลฝอยมีประสิทธิภาพ	กองสาธารณสุขและสิ่งแวดล้อม

ที่	โครงการ	วัตถุประสงค์	เป้าหมาย (ผลผลิตของโครงการ)	งบประมาณ					ตัวชี้วัด (KPI)	ผลที่คาดว่าจะได้รับ	หน่วยงาน รับผิดชอบหลัก
				2566 (บาท)	2567 (บาท)	2568 (บาท)	2569 (บาท)	2570 (บาท)			
2.	โครงการศึกษา ออกแบบระบบ รวบรวมและบำบัด น้ำเสียพื้นที่ฝั่ง ตะวันออกของ เทศบาล	- เพื่อศึกษาออกแบบ ระบบรวบรวมและ บำบัดน้ำเสียพื้นที่ฝั่ง ตะวันออกของ เทศบาล	- ทำการศึกษา สํารวจและ ออกแบบระบบรวบรวมและบำบัด น้ำเสียพื้นที่ฝั่งตะวันออกของ เทศบาล	5,000,000	5,000,000	5,000,000	5,000,000	5,000,000	- ได้แบบระบบ รวบรวมและ บำบัดน้ำเสียฝั่ง ตะวันออกของ เทศบาล ที่ได้ มาตรฐาน จำนวน 1 แบบ	- มีระบบรวบรวม และบำบัดน้ำเสีย พื้นที่ฝั่งตะวันออก ของเทศบาล	กองช่าง สุขาภิบาล
3.	โครงการศึกษา ออกแบบระบบ ป้องกันน้ำท่วม	- เพื่อศึกษาออกแบบ ระบบป้องกันน้ำท่วม ในเขตเทศบาลเมือง ฉะเชิงเทรา	- ทำการศึกษา สํารวจและ ออกแบบระบบการป้องกันน้ำท่วม ให้ครอบคลุมพื้นที่เขตเทศบาล เมืองฉะเชิงเทรา	10,000,000	10,000,000	10,000,000	10,000,000	10,000,000	- ได้แบบระบบ การป้องกัน น้ำท่วมให้ ครอบคลุมพื้นที่ ในเขตเทศบาล เมืองฉะเชิงเทรา ที่ได้มาตรฐาน จำนวน 1 แบบ	- มีระบบป้องกันน้ำ ท่วมที่เหมาะสมใน พื้นที่เทศบาล เมืองฉะเชิงเทรา	กองช่าง สุขาภิบาล
4.	โครงการก่อสร้าง ระบบรวบรวมและ บำบัดน้ำเสียฝั่ง ตะวันออก	- เพื่อให้มีระบบ รวบรวมและบำบัด น้ำเสียครอบคลุมพื้นที่ ฝั่งตะวันออกของ เทศบาล	- ก่อสร้างระบบรวบรวมและ บำบัดน้ำเสียฝั่งตะวันออกของ เทศบาลพื้นที่ ประมาณ 1.4 ตารางกิโลเมตร ตามแบบแปลน แผนผังของเทศบาล	176,000,000	176,000,000	176,000,000	176,000,000	176,000,000	- ได้ระบบ รวบรวมและ บำบัดน้ำเสียฝั่ง ตะวันออก จำนวน 1 ระบบ	- ทำให้น้ำเสียได้รับ การบำบัดก่อน ปล่อยลงสู่แหล่งน้ำ สาธารณะ	กองช่าง สุขาภิบาล

ที่	โครงการ	วัตถุประสงค์	เป้าหมาย (ผลผลิตของโครงการ)	งบประมาณ					ตัวชี้วัด (KPI)	ผลที่คาดว่าจะ ได้รับ	หน่วยงาน รับผิดชอบหลัก
				2566 (บาท)	2567 (บาท)	2568 (บาท)	2569 (บาท)	2570 (บาท)			
5.	โครงการก่อสร้างระบบป้องกันน้ำท่วมในเขตเทศบาล	- ให้มีระบบป้องกันน้ำท่วมในเขตเทศบาลเมืองฉะเชิงเทรา	- ก่อสร้างระบบป้องกันน้ำท่วมภายในเขตพื้นที่เทศบาลเมืองฉะเชิงเทรา	500,000,000	500,000,000	500,000,000	500,000,000	500,000,000	- ได้ระบบป้องกันน้ำท่วมภายในเขตเทศบาล จำนวน 1 ระบบ	- สามารถแก้ไขปัญหาน้ำท่วมภายในเขตเทศบาลเมืองฉะเชิงเทรา	กองช่าง สุขาภิบาล
6.	โครงการก่อสร้างศูนย์กำจัดขยะมูลฝอยแบบผสมผสานเทศบาลเมืองฉะเชิงเทรา	- เพื่อให้การจัดการขยะมูลฝอยมีประสิทธิภาพและนำขยะกลับมาใช้ให้เกิดประโยชน์สูงสุด	- ก่อสร้างศูนย์กำจัดขยะมูลฝอยแบบผสมผสานเทศบาลเมืองฉะเชิงเทรา ในอัตราการจัด 350 ตัน ต่อวัน	980,000,000 (เงินอุดหนุน ทม.ฉช. สบทบ 10%)	980,000,000 (เงินอุดหนุน ทม.ฉช. สบทบ 10%)	980,000,000 (เงินอุดหนุน ทม.ฉช. สบทบ 10%)	980,000,000 (เงินอุดหนุน ทม.ฉช. สบทบ 10%)	980,000,000 (เงินอุดหนุน ทม.ฉช. สบทบ 10%)	- ได้ศูนย์กำจัดขยะมูลฝอยแบบผสมผสานเทศบาลเมืองฉะเชิงเทรา ที่มีประสิทธิภาพ จำนวน 1 แห่ง	- ทำให้การกำจัดขยะมูลฝอยมีประสิทธิภาพและถูกสุขลักษณะ รวมทั้งสามารถนำขยะกลับมาใช้ให้เกิดประโยชน์สูงสุด	กองช่าง สุขาภิบาล
7.	โครงการเยาวชนไทยร่วมใจรักษ์สิ่งแวดล้อม	- เพื่อเสริมสร้างความรู้และความเข้าใจให้กับเยาวชนในการรักษาสิ่งแวดล้อม รวมทั้งมีจิตสำนึกและตระหนักต่อการมีส่วนร่วมในการจัดการและรักษาสิ่งแวดล้อม	- จัดฝึกอบรมตัวแทนเยาวชนในเขตเทศบาล เป็นการฝึกอบรมในลักษณะการบรรยาย และการฝึกปฏิบัติ ระยะเวลา 1 วัน	40,000	40,000	40,000	40,000	40,000	- ร้อยละ 70 ของผู้เข้ารับการอบรมมีความรู้และความเข้าใจในการจัดการสิ่งแวดล้อม	- ผู้เข้ารับการอบรมมีความรู้และความเข้าใจในการรักษาสิ่งแวดล้อม รวมทั้งมีจิตสำนึกและตระหนักต่อการมีส่วนร่วมในการจัดการและรักษาสิ่งแวดล้อม	กองช่าง สุขาภิบาล

ที่	โครงการ	วัตถุประสงค์	เป้าหมาย (ผลผลิตของโครงการ)	งบประมาณ					ตัวชี้วัด (KPI)	ผลที่คาดว่าจะ ได้รับ	หน่วยงาน รับผิดชอบหลัก
				2566 (บาท)	2567 (บาท)	2568 (บาท)	2569 (บาท)	2570 (บาท)			
8.	โครงการจัดทำแผ่นพับเพื่อเผยแพร่ความรู้เกี่ยวกับการจัดการน้ำเสีย	- เพื่อให้ประชาชนมีความรู้เกี่ยวกับการจัดการน้ำเสีย	- จัดทำเอกสารแผ่นพับเกี่ยวกับการจัดการน้ำเสีย เผยแพร่ให้แก่ประชาชนในเขตเทศบาล	20,000	20,000	20,000	20,000	20,000	- ได้เอกสารแผ่นพับการจัดการน้ำเสีย จำนวน 2,000 ฉบับ	- ทำให้ประชาชนมีความรู้เกี่ยวกับการจัดการน้ำเสียและตระหนักถึงความสำคัญและมีส่วนร่วมในการจัดการน้ำเสีย	กองช่าง สุขาภิบาล
9.	โครงการรณรงค์และเผยแพร่ข้อมูลข่าวสารให้ประชาชนรู้จักการใช้น้ำอย่างประหยัด	- เพื่อต้องการให้ประชาชนในเขตพื้นที่ของเทศบาลรู้จักการใช้น้ำอย่างประหยัด	- จัดทำสื่อรณรงค์ให้ประชาชนรู้จักการใช้น้ำอย่างประหยัดและเกิดความคุ้มค่า เผยแพร่ให้แก่ประชาชนในเขตเทศบาล	50,000	50,000	50,000	50,000	50,000	- ได้สื่อความรู้การใช้น้ำอย่างประหยัด จำนวน 2,000 ชิ้น	- ทำให้ประชาชนรู้จักการใช้น้ำอย่างประหยัดมีความเข้าใจ และเห็นความสำคัญในการใช้น้ำ	กองช่าง สุขาภิบาล
10.	โครงการอบรมการจัดการน้ำเสียและการจัดการขยะมูลฝอย	- เพื่อให้นักเรียนของโรงเรียนเทศบาลมีความรู้ ความเข้าใจเกี่ยวกับการจัดการน้ำเสียและการจัดการขยะมูลฝอย	- จัดอบรมให้ความรู้เกี่ยวกับการจัดการน้ำเสียและการจัดการขยะมูลฝอยแก่นักเรียนของโรงเรียนเทศบาล	60,000	60,000	60,000	60,000	60,000	- ร้อยละ 70 ของนักเรียนโรงเรียนเทศบาลมีความรู้ ความเข้าใจเกี่ยวกับการจัดการน้ำเสียและการจัดการขยะมูลฝอย	- ทำให้นักเรียนของโรงเรียนเทศบาลตระหนักถึงความสำคัญและมีส่วนร่วมในการรักษาสิ่งแวดล้อม	กองช่าง สุขาภิบาล



ที่	โครงการ	วัตถุประสงค์	เป้าหมาย (ผลผลิตของโครงการ)	งบประมาณ					ตัวชี้วัด (KPI)	ผลที่คาดว่าจะได้รับ	หน่วยงาน รับผิดชอบหลัก
				2566 (บาท)	2567 (บาท)	2568 (บาท)	2569 (บาท)	2570 (บาท)			
11.	โครงการติดตั้ง ตัวควบคุมระบบ สปริงเกอร์อัตโนมัติ พร้อมถังเก็บน้ำบน ดินบริเวณสวน สาธารณะหน้าวัด โสธรวราราม- วรวิหาร	- เพื่อสำรองน้ำไว้ สำหรับรดน้ำต้นไม้	- ติดตั้งตัวควบคุมระบบสปริงเกอร์ อัตโนมัติ พร้อมถังเก็บน้ำบนดิน บริเวณสวนสาธารณะหน้าวัด โสธรวรารามวรวิหาร โดยทำการ ติดตั้งถังเก็บน้ำบนดิน ขนาด ความจุ 4,000 ลิตร จำนวน 4 ถัง ตัวควบคุมระบบสปริงเกอร์อัตโนมัติ กล่องควบคุมระบบวาล์วน้ำไฟฟ้า ไม่น้อยกว่า 6 สถานี พร้อมวาล์ว น้ำไฟฟ้า ขนาด 2 นิ้ว จำนวน 6 ตัว พร้อมติดตั้งปั้มน้ำไฟฟ้า ขนาด 7.5 แรงม้า 380 โวลท์ ปริมาณน้ำ 15 ลูกบาศก์เมตร ต่อชั่วโมง แรงดัน 55 – 84 เมตร จำนวน 1 เครื่อง ตามแบบแปลนแผนผังของ เทศบาล	250,000	250,000	250,000	250,000	250,000	- มีถังเก็บน้ำ เพื่อรองรับน้ำที่ มีมาตรฐาน จำนวน 1 แห่ง	- ต้นไม้และสนาม หญ้าได้รับน้ำอย่าง สม่ำเสมอ	กองช่าง
12.	โครงการขุดลอก ท่อ ระบายน้ำภายในเขต เทศบาลเมือง ฉะเชิงเทราด้วยรถ ดูดฉีดล้างแรงดันสูง	- เพื่อขุดลอกท่อ ระบายน้ำให้สามารถ ระบายน้ำและรองรับ น้ำได้ในปริมาณที่มาก	- ขุดลอกท่อระบายน้ำภายในเขต เทศบาลฯ ด้วยรถดูดฉีดล้าง แรงดันสูง	12,216,000	12,216,000	12,216,000	12,216,000	12,216,000	- ร้อยละ 90 ของท่อระบาย น้ำภายในเขต เทศบาลฯได้รับ การขุดลอก	- ท่อระบายน้ำใน เขตเทศบาลฯ ไม่ ตันขึ้นสามารถ ระบายน้ำได้ ปริมาณมาก	กองช่าง สุขาภิบาล

ที่	โครงการ	วัตถุประสงค์	เป้าหมาย (ผลผลิตของโครงการ)	งบประมาณ					ตัวชี้วัด (KPI)	ผลที่คาดว่าจะได้รับ	หน่วยงาน รับผิดชอบหลัก
				2566 (บาท)	2567 (บาท)	2568 (บาท)	2569 (บาท)	2570 (บาท)			
13.	โครงการติดตั้งระบบเสียงภายนอกอาคารบริเวณ สวนสมเด็จพระศรีนครินทร์ ๕ เชียงเทรา	- เพื่อให้มีระบบเสียงสำหรับรองรับการจัดกิจกรรมต่างๆ	- ติดตั้งระบบเสียงภายนอกอาคารพร้อมอุปกรณ์ภายในบริเวณสวนสมเด็จพระศรีนครินทร์ ๕ เชียงเทรา รายละเอียดตามข้อกำหนดของเทศบาล	1,000,000	1,000,000	1,000,000	1,000,000	1,000,000	- มีระบบเสียงสำหรับจัดกิจกรรมภายในบริเวณสวนสมเด็จพระศรีนครินทร์ ๕ เชียงเทรา จำนวน 1 ชุด	- บริเวณสวนสมเด็จพระศรีนครินทร์ ๕ เชียงเทรา มีระบบเสียงที่มีคุณภาพ - รองรับการจัดกิจกรรมต่างๆ	กองช่าง
14.	โครงการติดตั้งระบบเสียงภายนอกอาคารบริเวณเขื่อนด้านหน้าโรงพยาบาลพุทธโสธร	- เพื่อให้มีระบบเสียงสำหรับรองรับการจัดกิจกรรมต่างๆ	- ติดตั้งระบบเสียงภายนอกอาคารพร้อมอุปกรณ์ภายในบริเวณเขื่อนด้านหน้าโรงพยาบาลพุทธโสธร รายละเอียดตามข้อกำหนดของเทศบาล	1,000,000	1,000,000	1,000,000	1,000,000	1,000,000	- มีระบบเสียงสำหรับจัดกิจกรรมภายในบริเวณเขื่อนด้านหน้าโรงพยาบาลพุทธโสธร จำนวน 1 ชุด	- บริเวณเขื่อนด้านหน้าโรงพยาบาลพุทธโสธร มีระบบเสียงที่มีคุณภาพ - รองรับการจัดกิจกรรมต่างๆ	กองช่าง
15.	โครงการก่อสร้างจุดพักขยะอนุรักษสิ่งแวดล้อม (บริเวณใต้สะพานรถไฟ)	- เพื่อให้มีจุดทิ้งขยะที่สามารถนำรถเข้าไปจอดเทียบข้างถังรองรับขยะได้	- ก่อสร้างจุดพักขยะอนุรักษสิ่งแวดล้อม โดยทำการก่อสร้างจุดพักขยะขนาดกว้าง 2.00 เมตร ยาว 2.50 เมตร พร้อมปรับปรุงภูมิทัศน์ ตามแบบแปลนแผนผังของเทศบาล	50,000	50,000	50,000	50,000	50,000	- มีจุดพักขยะอนุรักษสิ่งแวดล้อมบริเวณใต้สะพานรถไฟจำนวน 1 แห่ง	- บริเวณใต้สะพานรถไฟมีจุดสำหรับทิ้งขยะเพื่ออำนวยความสะดวกแก่ผู้ที่ขับขี่ยานพาหนะ	กองสาธารณสุขและสิ่งแวดล้อม

ที่	โครงการ	วัตถุประสงค์	เป้าหมาย (ผลผลิตของโครงการ)	งบประมาณ					ตัวชี้วัด (KPI)	ผลที่คาดว่าจะได้รับ	หน่วยงาน รับผิดชอบหลัก
				2566 (บาท)	2567 (บาท)	2568 (บาท)	2569 (บาท)	2570 (บาท)			
16.	โครงการส่งเสริมความเข้าใจและมีส่วนร่วมในการรักษาสิ่งแวดล้อม	- เพื่อสร้างความเข้าใจกับประชาชนในการจัดเก็บค่าธรรมเนียมการบำบัดน้ำเสีย	- จัดอบรมสร้างความรู้ความเข้าใจกับประชาชนในการร่วมกันดูแลรักษาสิ่งแวดล้อม	80,000	80,000	80,000	80,000	80,000	- ร้อยละ 80 ของประชาชนมีความรู้และความเข้าใจรวมทั้งมีส่วนร่วมในการจัดการน้ำเสีย	- ประชาชนมีความเข้าใจและตระหนักถึงความสำคัญและมีส่วนร่วมในการรักษาสิ่งแวดล้อม	กองช่าง สุขาภิบาล
17.	โครงการจ้างเหมาบริการกวาดขยะมูลฝอยในพื้นที่บางส่วนของเขตเทศบาลเมืองฉะเชิงเทรา	- เพื่อให้การกวาดถนนและรักษาความสะอาดมีประสิทธิภาพ	- จ้างเหมาบริการกวาดถนนและรักษาความสะอาดในพื้นที่บางส่วนของเขตเทศบาลเมืองฉะเชิงเทรา	3,000,000	3,000,000	3,000,000	3,000,000	3,000,000	- ร้อยละ 90 ของพื้นที่ได้รับการดูแลรักษาความสะอาด	- การดูแลรักษาความสะอาดมีประสิทธิภาพ	กอง สาธารณสุข และ สิ่งแวดล้อม
18.	โครงการปรับปรุงทางเดินภายในสวนสมเด็จพระเจ้า	- เพื่อปรับปรุงทางเดินภายในสวนสมเด็จพระเจ้าให้เกิดความสวยงามและเกิดความปลอดภัย	- ปรับปรุงทางเดินภายในสวนสมเด็จพระเจ้า โดยทำการปูยางสังเคราะห์จากธรรมชาติ (EPDM) หนา 13 มิลลิเมตร พื้นที่ปูยางสังเคราะห์ไม่น้อยกว่า 2,253 ตารางเมตร (คิดพื้นที่รวมเป็นหลัก) ตามแบบแปลนแผนผังของเทศบาล	9,000,000	9,000,000	9,000,000	9,000,000	9,000,000	- ทางเดินภายในสวนสมเด็จพระเจ้าได้รับการปรับปรุงจำนวน 1 แห่ง	- ทำให้พื้นที่บริเวณดังกล่าวเกิดความ เป็นระเบียบเรียบร้อย และสวยงาม	กองช่าง

**รายละเอียดโครงการพัฒนา  
แผนพัฒนาท้องถิ่น (พ.ศ. 2566 – 2570)  
เทศบาลเมืองฉะเชิงเทรา**

- ก. ยุทธศาสตร์จังหวัดที่ 5 อนุรักษ์ ฟื้นฟู และบริหารจัดการทรัพยากรธรรมชาติและสิ่งแวดล้อมอย่างบูรณาการ มีประสิทธิภาพ และเป็นธรรม ตอบสนองต่อการพัฒนาอย่างยั่งยืน
- ข. ยุทธศาสตร์การพัฒนาของ อปท. ในเขตจังหวัดที่ 3 ยุทธศาสตร์การพัฒนาด้านการบริหารจัดการทรัพยากรธรรมชาติและสิ่งแวดล้อมอย่างยั่งยืน

2. ยุทธศาสตร์การพัฒนาด้านการจัดการทรัพยากรธรรมชาติและสิ่งแวดล้อม

2.3 แผนงานการเกษตร

ที่	โครงการ	วัตถุประสงค์	เป้าหมาย (ผลผลิตของโครงการ)	งบประมาณ					ตัวชี้วัด (KPI)	ผลที่คาดว่าจะได้รับ	หน่วยงาน รับผิดชอบหลัก
				2566 (บาท)	2567 (บาท)	2568 (บาท)	2569 (บาท)	2570 (บาท)			
1.	โครงการขุดลอกคลองสาขาคลองลาว	- เพื่อขุดลอกคลองให้สามารถระบายและรองรับน้ำได้ปริมาณมาก	- ขุดลอกคลอง สาขาคลองลาว โดยทำการขุดลอกคลอง สาขาคลองลาว ความยาวประมาณ 825 เมตร ความกว้าง 3 – 20 เมตร ตามแบบแปลนแผนผังของเทศบาล	164,000	164,000	164,000	164,000	164,000	- คลองสาขาคลองลาว ได้รับการขุดลอกจำนวน 1 สาย	- ทำให้คลองสาขาคลองลาวไม่ตื้นเขินสามารถระบาย และรองรับน้ำได้ปริมาณมาก	กองช่าง สุขาภิบาล

ที่	โครงการ	วัตถุประสงค์	เป้าหมาย (ผลผลิตของโครงการ)	งบประมาณ					ตัวชี้วัด (KPI)	ผลที่คาดว่าจะได้รับ	หน่วยงาน รับผิดชอบหลัก
				2566 (บาท)	2567 (บาท)	2568 (บาท)	2569 (บาท)	2570 (บาท)			
2.	โครงการขุดลอกคลองสาธารณ-ประโยชน์ (บริเวณคูเมือง)	- เพื่อขุดลอกคลองให้สามารถระบายและรองรับน้ำได้ปริมาณมาก	- ขุดลอกคลองสาธารณประโยชน์ บริเวณคูเมืองถนนมรุพงษ์ โดยทำการขุดลอกคลองสาธารณประโยชน์ บริเวณคูเมืองถนนมรุพงษ์ ความยาวประมาณ 42 เมตร ความกว้าง 4.5 เมตร ตามแบบแปลนแผนผังของเทศบาล	8,475	8,475	8,475	8,475	8,475	- คลองสาธารณประโยชน์ บริเวณคูเมืองถนนมรุพงษ์ ไม่ตื่นได้รับการขุดลอก จำนวน 1 สาย	- ทำให้คลองสาธารณประโยชน์ บริเวณคูเมืองถนนมรุพงษ์ ไม่ตื่นเงินสามารถระบายและรองรับน้ำได้ปริมาณมาก	กองช่าง สุขาภิบาล
3.	โครงการขุดลอกคลองสาธารณ-ประโยชน์ (บริเวณหมู่บ้านหลังคาแดง)	- เพื่อขุดลอกคลองให้สามารถระบายและรองรับน้ำได้ปริมาณมาก	- ขุดลอกคลองสาธารณประโยชน์ บริเวณหมู่บ้านหลังคาแดง โดยทำการขุดลอกคลองสาธารณประโยชน์ บริเวณหมู่บ้านหลังคาแดง ความยาวประมาณ 348 เมตร ความกว้าง 1.5 – 3.0 เมตร ตามแบบแปลนแผนผังของเทศบาล	27,000	27,000	27,000	27,000	27,000	- คลองสาธารณประโยชน์ บริเวณหมู่บ้านหลังคาแดง ไม่ตื่นได้รับการขุดลอก จำนวน 1 สาย	- ทำให้คลองสาธารณประโยชน์ บริเวณหมู่บ้านหลังคาแดง ไม่ตื่นเงินสามารถระบายและรองรับน้ำได้ปริมาณมาก	กองช่าง สุขาภิบาล
4.	โครงการขุดลอกคลองสาธารณ-ประโยชน์ (บริเวณวัดชำปอกง)	- เพื่อขุดลอกคลองให้สามารถระบายและรองรับน้ำได้ปริมาณมาก	- ขุดลอกคลองสาธารณประโยชน์ บริเวณวัดชำปอกง โดยทำการขุดลอกคลองสาธารณประโยชน์ บริเวณวัดชำปอกง ความยาวประมาณ 335 เมตร ความกว้าง 1.0 – 3.0 เมตร ตามแบบแปลนแผนผังของเทศบาล	46,200	46,200	46,200	46,200	46,200	- คลองสาธารณประโยชน์ บริเวณวัดชำปอกง ไม่ตื่นเงินสามารถได้รับการขุดลอก จำนวน 1 สาย	- ทำให้คลองสาธารณประโยชน์ บริเวณวัดชำปอกง ไม่ตื่นเงินสามารถระบาย และรองรับน้ำได้ปริมาณมาก	กองช่าง สุขาภิบาล

ที่	โครงการ	วัตถุประสงค์	เป้าหมาย (ผลผลิตของโครงการ)	งบประมาณ					ตัวชี้วัด (KPI)	ผลที่คาดว่าจะได้รับ	หน่วยงาน รับผิดชอบหลัก
				2566 (บาท)	2567 (บาท)	2568 (บาท)	2569 (บาท)	2570 (บาท)			
5.	โครงการขุดลอกคลองโสรธรบริเวณถนนประชาสรรค์ซอย 5 ถึงถนนเทพคุณากรซอย 8/1	- เพื่อขุดลอกคลองโสรธรบริเวณถนนประชาสรรค์ ซอย 5 ถึง ถนนเทพคุณากร ซอย 8/1 ให้สามารถระบายน้ำและรองรับน้ำได้ปริมาณมาก	- ขุดลอกคลองโสรธรบริเวณ ถนนประชาสรรค์ ซอย 5 ถึงถนนเทพคุณากร ซอย 8/1 ความกว้าง 4 เมตร ความยาว 600 เมตร	82,300	82,300	82,300	82,300	82,300	- คลองโสรธรบริเวณถนนประชาสรรค์ ซอย 5 ถึงถนนเทพคุณากร ซอย 8/1 ได้รับการขุดลอกจำนวน 1 แห่ง	- คลองโสรธรบริเวณถนนประชาสรรค์ ซอย 5 ถึงถนนเทพคุณากร ซอย 8/1 ไม่ตื้นเขินสามารถระบายน้ำและรองรับน้ำได้ปริมาณมาก	กองช่าง สุขาภิบาล
6.	โครงการขุดลอกคูสาธารณประโยชน์บริเวณ หมู่บ้านหลังคาแดง ถนนเทพคุณากร ซอย 13 และถนนศุภกิจ ซอย 1	- เพื่อขุดลอกคูสาธารณประโยชน์บริเวณหมู่บ้านหลังคาแดง ถนนเทพคุณากร ซอย 13 และถนนศุภกิจ ซอย 1 ให้สามารถระบายน้ำได้ปริมาณมาก	- ขุดลอกคูสาธารณประโยชน์บริเวณหมู่บ้านหลังคาแดง ความกว้าง 1.5 – 3.0 เมตร ความยาว 348 เมตร - ถนนเทพคุณากร ซอย 13 ความกว้าง 4.0 เมตร ความยาว 190 เมตร - ถนนศุภกิจ ซอย 1 ความกว้าง 0.5 – 3.5 เมตร ความยาว 135 เมตร	105,230	105,230	105,230	105,230	105,230	- คูสาธารณประโยชน์บริเวณหมู่บ้านหลังคาแดง ถนนเทพคุณากร ซอย 13 และถนนศุภกิจ ซอย 1 ได้รับการขุดลอกจำนวน 3 แห่ง	- คูสาธารณประโยชน์บริเวณหมู่บ้านหลังคาแดง ถนนเทพคุณากร ซอย 13 และถนนศุภกิจ ซอย 1 ไม่ตื้นเขินสามารถระบายน้ำและรองรับน้ำได้ปริมาณมาก	กองช่าง สุขาภิบาล

**รายละเอียดโครงการพัฒนา  
แผนพัฒนาท้องถิ่น (พ.ศ. 2566 – 2570)  
เทศบาลเมืองฉะเชิงเทรา**

- ก. ยุทธศาสตร์จังหวัดที่ 4 พัฒนาคุณภาพชีวิตและสวัสดิการสังคม รวมทั้งเพิ่มประสิทธิภาพการรักษาความสงบเรียบร้อยและความปลอดภัยในชีวิตและทรัพย์สินของประชาชนให้ครอบคลุมประชาชนทุกวัยอย่างทั่วถึง
- ข. ยุทธศาสตร์การพัฒนาของ อปท. ในเขตจังหวัดที่ 4 ยุทธศาสตร์การพัฒนาด้านการส่งเสริมคุณภาพชีวิต การศึกษา ศิลปะ วัฒนธรรม ประเพณี ภูมิปัญญาท้องถิ่น และเทิดทูน พิทักษ์รักษาสถาบันชาติ ศาสนา พระมหากษัตริย์

**3. ยุทธศาสตร์การพัฒนาทางการศึกษา**

**3.1 แผนงานการศึกษา**

ที่	โครงการ	วัตถุประสงค์	เป้าหมาย (ผลผลิตของโครงการ)	งบประมาณ					ตัวชี้วัด (KPI)	ผลที่คาดว่าจะได้รับ	หน่วยงาน รับผิดชอบหลัก
				2566 (บาท)	2567 (บาท)	2568 (บาท)	2569 (บาท)	2570 (บาท)			
1.	โครงการงานวิชาการระดับจังหวัด ระดับเขตการศึกษาและระดับประเทศ	- เพื่อให้นักเรียนได้แสดงความสามารถในด้านต่างๆ และเผยแพร่ผลงานด้านการศึกษาของนักเรียน ครู ตลอดจนเปิดโอกาสครูได้แลกเปลี่ยนเรียนรู้	- เข้าร่วมกิจกรรมทางวิชาการที่จัดขึ้นในแต่ละปีการศึกษา	500,000	500,000	500,000	500,000	500,000	- จำนวนครูและนักเรียนร่วมกิจกรรมทางวิชาการปีละไม่น้อยกว่า 100 คน	- ครู และนักเรียนได้รับความรู้และพัฒนาทักษะทางวิชาการเพิ่มพูน ประสพการณ์นอกสถานที่	กองการศึกษา

ที่	โครงการ	วัตถุประสงค์	เป้าหมาย (ผลผลิตของโครงการ)	งบประมาณ					ตัวชี้วัด (KPI)	ผลที่คาดว่าจะได้รับ	หน่วยงาน รับผิดชอบหลัก
				2566 (บาท)	2567 (บาท)	2568 (บาท)	2569 (บาท)	2570 (บาท)			
2.	โครงการพัฒนาการเรียนการสอนวิชาภาษาอังกฤษในโรงเรียนสังกัดเทศบาลเมืองฉะเชิงเทรา	- เพื่อให้นักเรียนทุกระดับชั้นของโรงเรียนในสังกัดเทศบาลได้รับการพัฒนาทักษะวิชาภาษาอังกฤษ	- จัดการเรียนการสอนวิชาภาษาอังกฤษให้กับนักเรียนระดับอนุบาล 2 , 3 , ประถมศึกษา และมัธยมศึกษา ของโรงเรียนในสังกัดเทศบาล - ค่าค่ายภาษาอังกฤษ	2,805,000	2,805,000	2,805,000	2,805,000	2,805,000	- ครู นักเรียน ได้เรียนรู้ด้านพูด เขียนภาษาอื่นและนำไปใช้ในชีวิตรจริงปีละ 1,300 คน	- นักเรียนระดับอนุบาล , ประถมศึกษาและระดับมัธยมศึกษาของโรงเรียนสังกัดเทศบาลมีความรู้ มีประสบการณ์และทักษะในการใช้ภาษาอังกฤษ	กองการศึกษา
3.	โครงการส่งเสริมศักยภาพนักเรียนด้านภาษาจีนเพื่อการสื่อสารและเรียนรู้	- เพื่อพัฒนาการเรียนรู้ภาษาจีน ซึ่งเป็นภาษาที่ 3 ให้แก่นักเรียนโรงเรียนในสังกัดเทศบาล	- จัดการเรียนการสอนภาษาจีนให้กับนักเรียนชั้นประถมศึกษาปีที่ 4 – 6 และมัธยมศึกษาปีที่ 1 – 3 ของโรงเรียนในสังกัดเทศบาล - ค่าค่ายภาษาจีน	1,725,000	1,725,000	1,725,000	1,725,000	1,725,000	- ครู นักเรียน ได้เรียนรู้ด้านพูด เขียนภาษาอื่นและนำไปใช้ในชีวิตรจริงปีละ 1,300 คน	- นักเรียนได้รู้ทักษะในการใช้ภาษาจีน และได้เรียนรู้วัฒนธรรม และปรัชญาแนวคิดของจีนที่เป็นประโยชน์ต่อชีวิตประจำวัน	กองการศึกษา
4.	โครงการพัฒนาบุคลากรทางการศึกษา	- เพื่อพัฒนาบุคลากรในสถานศึกษาให้มีความรู้ความสามารถในการปฏิบัติงาน	- จัดอบรมพัฒนาผู้บริหารสถานศึกษา คณะกรรมการสถานศึกษา พนักงานครู และบุคลากรทางการศึกษาเกี่ยวกับระเบียบ และวิธีการปฏิบัติงาน ระเบียบบริหารบุคคลครูและบุคลากรทางการศึกษาที่เกี่ยวข้อง รูปแบบการจัดการเรียนการสอนและอื่นๆ	200,000	200,000	200,000	200,000	200,000	- คณะครูในโรงเรียนสังกัดเทศบาลไม่น้อยกว่า 100 คน ได้รับความรู้ และสามารถนำไปใช้ประโยชน์ได้	- บุคลากรในสถานศึกษามีความเข้าใจในการปฏิบัติงานถูกต้องตามระเบียบและหนังสือสั่งการ	กองการศึกษา



ที่	โครงการ	วัตถุประสงค์	เป้าหมาย (ผลผลิตของโครงการ)	งบประมาณ					ตัวชี้วัด (KPI)	ผลที่คาดว่าจะได้รับ	หน่วยงาน รับผิดชอบหลัก
				2566 (บาท)	2567 (บาท)	2568 (บาท)	2569 (บาท)	2570 (บาท)			
5.	โครงการอาหารกลางวันนักเรียน	- นักเรียนได้มีอาหารกลางวันรับประทานทุกคน	- เพื่อจัดซื้ออาหารกลางวันให้กับนักเรียนโรงเรียนต่าง ๆ ดังนี้- 1. โรงเรียนสังกัดเทศบาล 2. ศูนย์พัฒนาเด็กเล็กเทศบาลเมืองฉะเชิงเทรา - อาหารกลางวัน - อาหารว่าง	6,898,000  (6,016,000) (882,000)	8,900,000  (8,000,000) (900,000)	11,100,000  (10,000,000) (1,100,000)	13,300,000  (12,000,000) (1,300,000)	15,500,000  (14,000,000) (1,500,000)	- ร้อยละ 100 นักเรียนในแต่ละสถานศึกษา มีพลานามัยตามหลักโภชนาการ	- นักเรียนมีสุขภาพสมบูรณ์แข็งแรง - ช่วยบรรเทาความเดือดร้อนผู้ปกครอง	กองการศึกษา
6.	โครงการส่งเสริมสุขภาพอนามัยนักเรียนโดยอาหารเสริม (นม)	- นักเรียนโรงเรียนสังกัดเทศบาลและโรงเรียนตามโครงการที่ได้รับถ่ายโอนได้รับประทานนมเป็นอาหารเสริมสุขภาพ	- เพื่อจัดซื้ออาหารเสริม (นม) ให้กับนักเรียนโรงเรียนต่าง ๆ ดังนี้- 1. โรงเรียนสังกัดเทศบาล 2. โรงเรียนอนุบาลวัดปิตุลา- ฉิราชรั้งสถุษฐ์ 3. โรงเรียนพุทธโสธร 4. ศูนย์พัฒนาเด็กเล็กเทศบาลเมืองฉะเชิงเทรา	11,275,100  (2,882,000) (5,748,600)  (2,299,500) (345,000)	12,436,800  (3,276,000) (6,260,800)  (2,500,000) (400,000)	13,969,600  (3,640,000) (6,879,600)  (3,000,000) (450,000)	15,257,000  (4,004,000) (7,553,000)  (3,200,000) (500,000)	16,726,300  (4,368,000) (8,308,300)  (3,500,000) (550,000)	- ร้อยละ 100 นักเรียนในแต่ละสถานศึกษา มีพลานามัยตามหลักโภชนาการ	- นักเรียนมีสุขภาพสมบูรณ์แข็งแรง - ช่วยบรรเทาความเดือดร้อนผู้ปกครอง	กองการศึกษา
7.	โครงการจัดงานวันเด็กแห่งชาติ ศูนย์การเรียนรู้เมืองฉะเชิงเทรา	- เพื่อให้เด็ก เยาวชนได้รับความสนุกสนาน ส่งเสริมให้เด็กและเยาวชนได้ทำกิจกรรมในเชิงสร้างสรรค์ - ผู้ปกครองมีส่วนร่วมด้วยการนำเด็กในความปกครองเข้าร่วมกิจกรรม	- จัดกิจกรรมวันเด็กให้แก่เด็ก เยาวชนในท้องถิ่น ได้ทำกิจกรรมในเชิงสร้างสรรค์ร่วมกัน - ผู้ปกครองมีส่วนร่วมด้วยการนำเด็กในความปกครองเข้าร่วมกิจกรรม	300,000	300,000	300,000	300,000	300,000	- เด็กและเยาวชนที่มา ร่วมงานไม่น้อยกว่า 3,000 คน ได้รับความรู้ ควบคู่กับความ สนุกสนาน	- เด็กและเยาวชน ได้รับความรู้ ความสนุกสนาน และได้แสดงออก ตามความสามารถ ที่มี	ศูนย์การเรียนรู้ฯ กองการศึกษา

ที่	โครงการ	วัตถุประสงค์	เป้าหมาย (ผลผลิตของโครงการ)	งบประมาณ					ตัวชี้วัด (KPI)	ผลที่คาดว่าจะได้รับ	หน่วยงาน รับผิดชอบหลัก
				2566 (บาท)	2567 (บาท)	2568 (บาท)	2569 (บาท)	2570 (บาท)			
8.	โครงการจัดกิจกรรมส่งเสริมการเรียนรู้ของศูนย์การเรียนรู้เมืองฉะเชิงเทรา	- เพื่อเป็นการเสริมสร้างการเรียนรู้ในด้านต่าง ๆ ให้กับผู้มาใช้บริการในศูนย์การเรียนรู้เมืองฉะเชิงเทรา	- เพื่อจัดกิจกรรมส่งเสริมการเรียนรู้ของศูนย์การเรียนรู้ฯ - ด้านส่งเสริมการรักการอ่าน - ด้านไอที - ด้านวิชาการ - ด้านการจัดนิทรรศการ - ด้านดนตรี - ด้านมัลติมีเดีย - ด้านศิลปะ - ด้านจิตอาสา	2,000,000	2,000,000	2,000,000	2,000,000	2,000,000	- ประชาชนในเขตเทศบาลและพื้นที่ใกล้เคียงจำนวน 2,000 คน สามารถเข้าร่วมกิจกรรมต่าง ๆ	- เด็ก เยาวชน และประชาชนทั่วไปและผู้พิการได้เข้าร่วมกิจกรรมส่งเสริมการเรียนรู้ตลอดชีวิต	ศูนย์การเรียนรู้ฯ กองการศึกษา
9.	โครงการกิจกรรมค่ายเยาวชนสัมพันธ์	- เพื่อพัฒนาเด็กเยาวชนให้มีบุคลิกเป็นผู้นำ มีจิตใจที่เข้มแข็งสามารถต่อสู้กับปัญหาที่เกิดขึ้นได้ - ส่งเสริมความรักความสามัคคีในกลุ่มเด็ก เยาวชน ตลอดจนสามารถสร้างเครือข่ายผู้นำเยาวชนในชุมชนได้	- นำเยาวชนในเขตเทศบาลเข้าค่ายอบรม ปีละ 1 ครั้ง จำนวน 100 คน พร้อมเจ้าหน้าที่ที่เกี่ยวข้อง ในด้านภาวะผู้นำ การแสดงออก ความสามัคคี การดำรงชีวิตตามหลักเศรษฐกิจพอเพียง จิตสาธารณะ ฯลฯ	300,000	300,000	300,000	300,000	300,000	- จำนวนเด็กและเยาวชนเข้าร่วมอบรมร้อยละ 80	- เยาวชนในชุมชนออกมาแสดงความความคิดเห็น ช่วยงานในชุมชนมากขึ้น มีศักยภาพเป็นที่ยอมรับในชุมชน - ปัญหาเด็กเยาวชนลดน้อยลง	กองการศึกษา

ที่	โครงการ	วัตถุประสงค์	เป้าหมาย (ผลผลิตของโครงการ)	งบประมาณ					ตัวชี้วัด (KPI)	ผลที่คาดว่าจะ ได้รับ	หน่วยงาน รับผิดชอบหลัก
				2566 (บาท)	2567 (บาท)	2568 (บาท)	2569 (บาท)	2570 (บาท)			
10.	โครงการสร้าง ภูมิคุ้มกันทางสังคม (Cultural Vaccine) ในมิติ วัฒนธรรม	- เพื่อส่งเสริมและ สนับสนุนให้เด็กและ เยาวชนนำความรู้ไป บริหารจัดการในการ สร้างภูมิคุ้มกันแก่ ตนเองและครอบครัว เตรียมความพร้อม เข้าสู่สังคมและ วัฒนธรรมที่มีการ เปลี่ยนแปลงอย่าง รวดเร็ว - เพื่อเป็นการสร้าง ความเข้มแข็งใน สถาบันครอบครัว ชุมชนและสังคม	- จัดอบรมเด็กและเยาวชนในเขต เทศบาล ปีละ 1 ครั้ง จำนวน 80 – 120 คน ในด้านการแสดง พื้นบ้าน ศิลปวัฒนธรรม การแสดงเพลงฉ่อย ฯลฯ	100,000	100,000	100,000	100,000	100,000	- จำนวนเด็ก และเยาวชน ที่เข้าร่วมอบรม ร้อยละ 80	- เด็กและเยาวชนใน เขตเทศบาลสามารถ สร้างภูมิคุ้มกัน รู้เท่าทันสังคมที่ เปลี่ยนแปลงไปได้ - สถาบันครอบครัว ชุมชน สังคมมีความ เข้มแข็งมากขึ้น - มีเครือข่ายเฝ้า ระวังทางวัฒนธรรม ในโรงเรียน ชุมชน เพื่อให้ความรู้ด้าน วัฒนธรรม	กองการศึกษา
11.	โครงการอุดหนุน อาหารกลางวันแก่ โรงเรียนในเขต เทศบาลเมือง ฉะเชิงเทรา (เสนอโดยทุกชุมชน)	- เพื่อสนับสนุน งบประมาณแก่ โรงเรียนในเขต เทศบาลเมือง ฉะเชิงเทรา ในการ จัดซื้ออาหารกลางวัน ให้กับนักเรียน	- อุดหนุนเงินสำหรับการจัดซื้อ อาหารกลางวันให้กับนักเรียน โรงเรียนต่าง ๆ ดังนี้- 1. โรงเรียนอนุบาลวัดปิตุลา- อิราชรังสฤษฎ์ 2. โรงเรียนพุทธโสธร	16,800,000	16,800,000	16,800,000	16,800,000	16,800,000	- ร้อยละ 100 นักเรียน ในแต่ละ สถานศึกษา มีพลานามัยตาม หลักโภชนาการ	- นักเรียนมีสุขภาพ อนามัยสมบูรณ์ แข็งแรง และช่วย แบ่งเบาภาระ ค่าใช้จ่ายของ ผู้ปกครอง	กองการศึกษา

ที่	โครงการ	วัตถุประสงค์	เป้าหมาย (ผลผลิตของโครงการ)	งบประมาณ					ตัวชี้วัด (KPI)	ผลที่คาดว่าจะได้รับ	หน่วยงาน รับผิดชอบหลัก
				2566 (บาท)	2567 (บาท)	2568 (บาท)	2569 (บาท)	2570 (บาท)			
12.	โครงการจัดซื้อหนังสือสื่อการเรียนรู้ซอฟต์แวร์ วารสาร นิตยสาร และสื่อสิ่งพิมพ์ของศูนย์การเรียนรู้เมืองฉะเชิงเทรา	<p>- เพื่อให้มีหนังสือ สื่อการเรียนรู้ ซอฟต์แวร์ที่เพียงพอในการแสวงหาความรู้ได้อย่างรวดเร็วและกว้างขวาง</p> <p>- เพื่อให้มีวารสาร นิตยสารและสื่อสิ่งพิมพ์ ให้บริการอย่างหลากหลาย ทันต่อเหตุการณ์ปัจจุบัน และตรงตามความต้องการของผู้ใช้บริการ</p> <p>- เพื่อเป็นแหล่งศึกษาหาความรู้ของประชาชนทุกเพศทุกวัย</p>	<p>- จัดซื้อหนังสือและสื่อการเรียนรู้ต่าง ๆ ดังรายการต่อไปนี้-</p> <p>1. จัดซื้อหนังสือ ซอฟต์แวร์ และสื่อการเรียนรู้ จำนวน 3,000 รายการ ๆ ละ 350 บาท</p> <p>2. จัดซื้อวารสาร นิตยสาร และสื่อสิ่งพิมพ์ (เดือนละประมาณ 400 รายการ)</p> <p>3. จัดซื้อสื่อ มัลติมีเดีย 200 รายการ ๆ ละ 500 บาท</p>	1,400,000	1,400,000	1,400,000	1,400,000	1,400,000	<p>- เด็ก เยาวชน และประชาชนที่มาใช้บริการเดือนละ 5,000 คน ได้ใช้บริการหนังสือและสื่อการเรียนรู้</p>	<p>- การจัดบริการให้ความรู้ของศูนย์การเรียนรู้เป็นไปอย่างมีประสิทธิภาพ</p> <p>- มีหนังสือ สื่อการเรียนรู้และซอฟต์แวร์เพียงพอและหลากหลายตรงตามความต้องการของผู้ใช้บริการ</p> <p>- เป็นการส่งเสริมให้เด็ก เยาวชน ประชาชนทั่วไป และผู้บริการใช้เวลาว่างให้เกิดประโยชน์ในการแสวงหาความรู้</p>	ศูนย์การเรียนรู้ฯ กองการศึกษา

ที่	โครงการ	วัตถุประสงค์	เป้าหมาย (ผลผลิตของโครงการ)	งบประมาณ					ตัวชี้วัด (KPI)	ผลที่คาดว่าจะได้รับ	หน่วยงาน รับผิดชอบหลัก
				2566 (บาท)	2567 (บาท)	2568 (บาท)	2569 (บาท)	2570 (บาท)			
13.	โครงการปรับปรุงระบบอินเทอร์เน็ตไร้สาย ชั้น 1 และชั้น 2 ของศูนย์การเรียนรู้เมือง ฉะเชิงเทรา	- เพื่อปรับปรุงระบบให้บริการ ระบบอินเทอร์เน็ตไร้สาย ที่มีประสิทธิภาพ รองรับบริการให้บริการ	- โดยทำการปรับปรุงระบบอินเทอร์เน็ตไร้สาย ชั้น 1 และชั้น 2 ของศูนย์การเรียนรู้เมือง ฉะเชิงเทรา พร้อมค่าดำเนินการ	500,000	500,000	500,000	500,000	500,000	- ผู้ใช้บริการอินเทอร์เน็ต wi-fi เฉลี่ย 750 คน ต่อเดือน ใช้บริการอินเทอร์เน็ตไร้สายที่มีประสิทธิภาพ	- ระบบอินเทอร์เน็ตไร้สายมีประสิทธิภาพ	ศูนย์การเรียนรู้ฯ กองการศึกษา
14.	โครงการส่งเสริมทักษะสมองเพื่อจัดการชีวิตให้สำเร็จ (EF) สำหรับเด็กและเยาวชนในเขตเทศบาลเมือง ฉะเชิงเทรา	- เพื่อพัฒนาความรู้ความเข้าใจและส่งเสริมทักษะทางสมอง เพื่อจัดการชีวิตที่สำเร็จของเด็ก - พัฒนากลไกการมีส่วนร่วมในการส่งเสริม ทักษะทางสมองภายในเทศบาลเมืองฉะเชิงเทรา	- จัดกิจกรรมตามโครงการส่งเสริมทักษะสมอง เพื่อจัดการชีวิตให้สำเร็จ (EF) ดังนี้.- 1. อบรมแกนนำ และจัดทำแผนยุทธศาสตร์ขับเคลื่อน EF 2. อบรม EF Guideline และวินัยเชิงบวก 3. เวทีเรียนรู้สำหรับพ่อแม่ 4. การติดตามนิเทศครู 5. การติดตามการขับเคลื่อนงาน และขยายผลกิจกรรมในชุมชน	1,000,000	1,000,000	1,000,000	1,000,000	1,000,000	- มีกิจกรรมโครงการเพื่อพัฒนาทักษะสมองให้กับเด็กจำนวนไม่น้อยกว่า 2,000 คน	- ผู้ปกครองและครูเกิดความตระหนักในความสำคัญของเด็กควมคู่กับการสร้างคุณค่าและพัฒนาการผ่านการบูรณาการความร่วมมือของทุกฝ่าย	กองการศึกษา

ที่	โครงการ	วัตถุประสงค์	เป้าหมาย (ผลผลิตของโครงการ)	งบประมาณ					ตัวชี้วัด (KPI)	ผลที่คาดว่าจะได้รับ	หน่วยงาน รับผิดชอบหลัก
				2566 (บาท)	2567 (บาท)	2568 (บาท)	2569 (บาท)	2570 (บาท)			
15.	โครงการสนับสนุน ค่าใช้จ่ายการบริหาร สถานศึกษา	- เพื่อสนับสนุน ค่าใช้จ่ายการบริหาร สถานศึกษาให้กับ โรงเรียนเทศบาล 1 , โรงเรียนเทศบาล 2 , ศูนย์พัฒนาเด็กเล็ก เทศบาลฯ	- เพื่อเป็นค่าใช้จ่ายในโครงการ สนับสนุนค่าใช้จ่ายการบริหาร สถานศึกษา เช่น - ค่าอาหารกลางวันนักเรียน อนุบาล – ป.6 และระดับมัธยม - ค่าใช้จ่ายในการปรับปรุง หลักสูตร - ค่าใช้จ่ายในการจัดการศึกษา ตั้งแต่ระดับอนุบาลจนจบ การศึกษาขั้นพื้นฐาน - ค่าหนังสือเรียน/อุปกรณ์การ เรียน/เครื่องแบบนักเรียน - ค่ากิจกรรมพัฒนาคุณภาพ ผู้เรียน - ค่าใช้จ่ายในการจัดการศึกษา สำหรับศูนย์พัฒนาเด็กเล็ก - ค่าใช้จ่ายในโครงการอบรมเชิง ปฏิบัติการด้านต่างๆทางการศึกษา - ค่าใช้จ่ายในการจัดประชุม คณะกรรมการสถานศึกษาขั้น พื้นฐาน - ค่าใช้จ่ายอื่นๆ ฯลฯ ที่เกี่ยวข้อง	16,429,800 (16,129,800) เงินอุดหนุน ทั่วไป (300,000) เงินรายได้	16,429,800 (16,129,800) เงินอุดหนุน ทั่วไป (300,000) เงินรายได้	16,429,800 (16,129,800) เงินอุดหนุน ทั่วไป (300,000) เงินรายได้	16,429,800 (16,129,800) เงินอุดหนุน ทั่วไป (300,000) เงินรายได้	16,429,800 (16,129,800) เงินอุดหนุน ทั่วไป (300,000) เงินรายได้	- ร้อยละ 80 ของการ สนับสนุน ค่าใช้จ่ายการ บริหารสถาน ศึกษาเกิด ประโยชน์สูงสุด และเป็นการยก ระดับคุณภาพ และรักษา มาตรฐานใน ด้านการศึกษา ให้กับนักเรียน และบุคลากร ทางการศึกษา	- โรงเรียนมีคุณภาพ และมีมาตรฐานใน ด้านการจัด การศึกษาที่ดี	โรงเรียน เทศบาล 1,2, ศูนย์พัฒนา เด็กเล็ก กองการศึกษา

ที่	โครงการ	วัตถุประสงค์	เป้าหมาย (ผลผลิตของโครงการ)	งบประมาณ					ตัวชี้วัด (KPI)	ผลที่คาดว่าจะได้รับ	หน่วยงาน รับผิดชอบหลัก
				2566 (บาท)	2567 (บาท)	2568 (บาท)	2569 (บาท)	2570 (บาท)			
16.	โครงการยกย่อง เชิดชูเกียรติผู้ ประกอบวิชาชีพ ทางการศึกษา	- เพื่อส่งเสริม สร้าง ขวัญและกำลังใจใน การปฏิบัติงานให้แก่ พนักงานครูเทศบาล และบุคลากรทางการ ศึกษาในสังกัด 2. เพื่อยกย่องเชิดชู เกียรติพนักงานครู เทศบาลและ บุคลากรทางการ ศึกษา ที่มีความคิด ริเริ่มสร้างสรรค์ มี ผลงานดีเด่นเป็นที่ ประจักษ์ มีความ ประพฤติดี ปฏิบัติตน ตามมาตรฐาน และจรรยาบรรณ วิชาชีพ	- จัดประกวดและสรรหาพนักงาน ครูเทศบาลและบุคลากรทางการ ศึกษาผู้มีผลงานดีเด่นหรือเป็นที่ ประจักษ์ เพื่อรับรางวัลเชิดชู เกียรติ	450,000	450,000	450,000	450,000	450,000	- พนักงานครู เทศบาล และ บุคลากร ทางการศึกษา ได้รับการยกย่อง เชิดชูเกียรติ ไม่น้อยกว่า จำนวน 50 คน	- พนักงานครู เทศบาล และ บุคลากรทางการ ศึกษา ได้รับการยก ย่องเชิดชูเกียรติ	กองการศึกษา

ที่	โครงการ	วัตถุประสงค์	เป้าหมาย (ผลผลิตของโครงการ)	งบประมาณ					ตัวชี้วัด (KPI)	ผลที่คาดว่าจะ จะได้รับ	หน่วยงาน รับผิดชอบหลัก
				2566 (บาท)	2567 (บาท)	2568 (บาท)	2569 (บาท)	2570 (บาท)			
17.	โครงการจัดมหกรรม ฉะเชิงเทราเมืองแห่ง การเรียนรู้ตลอดชีวิต	- เพื่อส่งเสริม การศึกษา การเรียนรู้ ให้กับเด็ก เยาวชน ประชาชน ในท้องถิ่น	- จัดกิจกรรม และนิทรรศการ ส่งเสริมการเรียนรู้ตลอดชีวิต - จัดเวที หรือพื้นที่จัดกิจกรรม และนิทรรศการ เพื่อสนับสนุน การแสดงความสามารถของเด็ก เยาวชน ประชาชนในท้องถิ่น	3,000,000	3,000,000	3,000,000	3,000,000	3,000,000	- ผู้เข้าร่วมโครงการ มหกรรมฉะเชิงเทรา เมืองแห่งการเรียนรู้ ตลอดชีวิตประมาณ 10,000 คน ตระหนักถึงความ สำคัญของการ เรียนรู้ - มีพื้นที่ให้ เด็ก เยาวชน ประชาชนได้ ใช้สำหรับแสดง ความสามารถ	- เด็ก เยาวชน ประชาชนใน ท้องถิ่นมีพื้นที่ ในการจัดกิจกรรม เชิงสร้างสรรค์ และมีการ แลกเปลี่ยนเรียนรู้ ซึ่งกันและกัน เพิ่มมากขึ้น	ศูนย์การ เรียนรู้เมือง ฉะเชิงเทรา กองการศึกษา
18.	โครงการ ประชาสัมพันธ์ ศูนย์การเรียนรู้เมือง ฉะเชิงเทรา	- เพื่อประชาสัมพันธ์ ให้เด็ก เยาวชน ประชาชนทั่วไป ผู้พิการ และ นักท่องเที่ยวได้รับ ทราบข้อมูลข่าวสาร และกิจกรรมต่าง ๆ ของศูนย์การเรียนรู้ฯ	- บริหารจัดการศูนย์การเรียนรู้เมือง ฉะเชิงเทรา ด้านประชาสัมพันธ์ โดยเป็นค่าจ้างออกแบบและผลิต วิดีโอสำหรับนำเข้าสู่กิจกรรม (spotintro )ครบรอบ 6 ปี จ้าง ออกแบบ และผลิตแผ่นพับ ใบปลิว โบว์ชัวร์ วีดิทัศน์ ปฏิทินกิจกรรม และโปสเตอร์ ประชาสัมพันธ์ กิจกรรม	500,000	500,000	500,000	500,000	500,000	- ประชาชน จำนวน 685,721 คน มีความสนใจ ใฝ่เรียนรู้ ก้าวสู่ สังคมแห่ง การเรียนรู้ คุณธรรม	- ทำให้เด็ก เยาวชน ประชาชนทั่วไป ทราบข้อมูล ข่าวสารและ กิจกรรมต่างๆ ของ ศูนย์การเรียนรู้	ศูนย์การ เรียนรู้ฯ กองการศึกษา



ที่	โครงการ	วัตถุประสงค์	เป้าหมาย (ผลผลิตของโครงการ)	งบประมาณ					ตัวชี้วัด (KPI)	ผลที่คาดว่าจะได้รับ	หน่วยงาน รับผิดชอบหลัก
				2566 (บาท)	2567 (บาท)	2568 (บาท)	2569 (บาท)	2570 (บาท)			
19.	โครงการโฆษณา เผยแพร่ข้อมูล ด้านการส่งเสริม การศึกษา และ การเรียนรู้ตลอดชีวิต	- เพื่อประชาสัมพันธ์ ข้อมูลด้านการส่งเสริม การศึกษา และการ เรียนรู้ตลอดชีวิต ให้กับองค์กรยูเนสโก หน่วยงานต่างๆ และหน่วยงานภาคี เครือข่ายของศูนย์การ เรียนรู้เมืองฉะเชิงเทรา	- จัดทำรายงานกิจกรรมของ ศูนย์การเรียนรู้เมืองฉะเชิงเทรา ประจำปี โดยจัดทำเป็นรูปแบบ หนังสือ 2 ภาษา (ภาษาไทย, ภาษาอังกฤษ) จำนวน 500 เล่ม พร้อมไฟล์งาน - จัดและผลิตสื่อวีดิทัศน์ ภาษาไทย บรรยายภาษาอังกฤษ ของศูนย์การเรียนรู้เมือง ฉะเชิงเทรา ความยาวสื่อไม่ต่ำกว่า 3 นาที	300,000	300,000	300,000	300,000	300,000	- องค์กรยูเนสโก ผู้ให้บริการ ศูนย์การเรียนรู้ เมืองฉะเชิงเทรา หน่วยงานต่างๆ ทั้งภาครัฐ เอกชน และ ภาคีเครือข่าย มีความเข้าใจใน กิจกรรมส่งเสริม การเรียนรู้ตลอด ชีวิตของศูนย์ การเรียนรู้ฯ	- องค์กรยูเนสโก ผู้ให้บริการ ศูนย์การเรียนรู้ เมืองฉะเชิงเทรา หน่วยงานต่างๆ ทั้งภาครัฐ เอกชน และภาคีเครือข่าย ได้รับความรู้จาก หนังสือได้	ศูนย์การ เรียนรู้เมือง ฉะเชิงเทรา กองการศึกษา
20.	โครงการเปลี่ยน เครื่องคอมพิวเตอร์ แม่ข่ายของ ศูนย์การเรียนรู้ เมืองฉะเชิงเทรา	- เพื่อเปลี่ยนเครื่อง คอมพิวเตอร์แม่ข่าย ที่มีประสิทธิภาพ สามารถรองรับการใช้ งานได้ดียิ่งขึ้น	- เปลี่ยนเครื่องคอมพิวเตอร์ แม่ข่ายของศูนย์การเรียนรู้ เมืองฉะเชิงเทรา เพื่อให้มีความ ทันสมัย และมีประสิทธิภาพ มากยิ่งขึ้น ประกอบด้วย 1. เปลี่ยนเครื่องคอมพิวเตอร์ แม่ข่าย 2. ย้ายฐานข้อมูลลงเครื่อง คอมพิวเตอร์แม่ข่ายเครื่องใหม่	1,000,000	1,000,000	1,000,000	1,000,000	1,000,000	- ผู้ให้บริการ เฉลี่ยเดือนละ 12,000 คน ใช้เทคโนโลยี ที่ทันสมัย มีประสิทธิภาพ	- มีระบบเครื่อง คอมพิวเตอร์ แม่ข่ายที่ทันสมัย มีประสิทธิภาพ และมีความเร็ว มากขึ้น - เจ้าหน้าที่สามารถ ใช้ระบบอินเทอร์เน็ต เพื่อประโยชน์สูงสุด ในการปฏิบัติงาน	ศูนย์การ เรียนรู้เมือง ฉะเชิงเทรา กองการศึกษา

ที่	โครงการ	วัตถุประสงค์	เป้าหมาย (ผลผลิตของโครงการ)	งบประมาณ					ตัวชี้วัด (KPI)	ผลที่คาดว่าจะได้รับ	หน่วยงาน รับผิดชอบหลัก
				2566 (บาท)	2567 (บาท)	2568 (บาท)	2569 (บาท)	2570 (บาท)			
21.	โครงการยกระดับคุณภาพผู้เรียน	<ul style="list-style-type: none"> <li>- เพื่อพัฒนารูปแบบการจัดการเรียน การสอนพื้นฐานการเรียนด้านภาษาไทย อังกฤษ และการคิดคำนวณ</li> <li>- เพื่อให้ผู้เรียนมีศักยภาพเป็นผู้เรียนรู้ตลอดชีวิต และมีขีดความสามารถในการแข่งขันสูง</li> </ul>	<ul style="list-style-type: none"> <li>- จัดซื้อสื่อการเรียนการสอนที่ทันสมัยสอดคล้องกับยุคดิจิทัลและโลกในอนาคต</li> <li>- จัดอบรมครูให้มีความรู้ความเข้าใจ การใช้สื่อเพื่อพัฒนาการเรียนการสอนของผู้เรียน</li> </ul>	500,000	500,000	500,000	500,000	500,000	<ul style="list-style-type: none"> <li>- ครู นักเรียนทุกระดับชั้นได้รับการพัฒนาศักยภาพและทักษะในการเรียนรู้รูปแบบใหม่</li> </ul>	<ul style="list-style-type: none"> <li>- มีรูปแบบการจัดการเรียนการสอนด้านภาษาไทย อังกฤษ และการคิดคำนวณ</li> <li>- ผู้เรียนมีศักยภาพเป็นผู้เรียนรู้ตลอดชีวิต และมีขีดความสามารถในการแข่งขันสูง</li> </ul>	โรงเรียนเทศบาล 1,2 กองการศึกษา
22.	โครงการติดตั้งกล่องวงจรปิดพร้อมอุปกรณ์บริเวณโรงเรียนเทศบาล 2 พระยาศรีสุนทรโวหาร (น้อย อาจารย์ยางกูร)	<ul style="list-style-type: none"> <li>- เพื่อให้โรงเรียนมีเครื่องมือ เครื่องใช้สำหรับเฝ้าระวังด้านความปลอดภัยในชีวิต และทรัพย์สินของครูและนักเรียน</li> </ul>	<ul style="list-style-type: none"> <li>- ติดตั้งกล่องวงจรปิดพร้อมอุปกรณ์ภายในบริเวณโรงเรียนเทศบาล 2 พระยาศรีสุนทรโวหาร (น้อย อาจารย์ยางกูร) รายละเอียดตามข้อกำหนดของเทศบาล</li> </ul>	500,000	500,000	500,000	500,000	500,000	<ul style="list-style-type: none"> <li>- โรงเรียนเทศบาล 2 มีระบบกล่องวงจรปิดจำนวน 1 ชุด</li> </ul>	<ul style="list-style-type: none"> <li>- ครูและนักเรียนโรงเรียนเทศบาล 2 มีความปลอดภัยในชีวิตและทรัพย์สินเพิ่มขึ้น</li> </ul>	โรงเรียนเทศบาล 2 กองการศึกษา

ที่	โครงการ	วัตถุประสงค์	เป้าหมาย (ผลผลิตของโครงการ)	งบประมาณ					ตัวชี้วัด (KPI)	ผลที่คาดว่าจะได้รับ	หน่วยงาน รับผิดชอบหลัก
				2566 (บาท)	2567 (บาท)	2568 (บาท)	2569 (บาท)	2570 (บาท)			
23.	โครงการยกย่อง เชิดชูเกียรติผู้ ประกอบวิชาชีพ ทางการศึกษา	1. เพื่อส่งเสริม สร้าง ขวัญ และกำลังใจใน การปฏิบัติงานให้แก่ พนักงานครูเทศบาล และบุคลากรทางการ ศึกษาในสังกัด 2. เพื่อยกย่องเชิดชู เกียรติพนักงานครู เทศบาลและบุคลากร ทางการศึกษา ที่มีความคิดริเริ่ม สร้างสรรค์ มีผลงาน ดีเด่นเป็นที่ประจักษ์ มี ความประพฤติดี ปฏิบัติ ตนตามมาตรฐาน และ จรรยาบรรณวิชาชีพ	- จัดประกวดและสรรหาพนักงาน ครูเทศบาลและบุคลากรทางการศึกษา ผู้มีผลงานดีเด่นหรือเป็นที่ ประจักษ์เพื่อรับรางวัลเชิดชูเกียรติ	450,000	450,000	450,000	450,000	450,000	- พนักงานครู เทศบาล และ บุคลากรทางการ ศึกษาได้รับการ ยกย่องเชิดชู เกียรติ ไม่น้อยกว่า จำนวน 50 คน	- พนักงานครู เทศบาล และ บุคลากรทางการ ศึกษา ได้รับการ ยกย่องเชิดชูเกียรติ	กองการศึกษา

ที่	โครงการ	วัตถุประสงค์	เป้าหมาย (ผลผลิตของโครงการ)	งบประมาณ					ตัวชี้วัด (KPI)	ผลที่คาดว่าจะได้รับ	หน่วยงาน รับผิดชอบหลัก
				2566 (บาท)	2567 (บาท)	2568 (บาท)	2569 (บาท)	2570 (บาท)			
24.	โครงการจัดมหกรรม ฉะเชิงเทราเมืองแห่ง การเรียนรู้ตลอดชีวิต	- เพื่อส่งเสริม การศึกษา การเรียนรู้ ให้กับเด็ก เยาวชน ประชาชน ในท้องถิ่น	- จัดกิจกรรม และนิทรรศการ ส่งเสริมการเรียนรู้ตลอดชีวิต - จัดเวที หรือพื้นที่จัดกิจกรรม และนิทรรศการ เพื่อสนับสนุน การแสดงความสามารถของเด็ก เยาวชน และประชาชนในท้องถิ่น	3,000,000	3,000,000	3,000,000	3,000,000	3,000,000	- ผู้เข้าร่วม โครงการ มหกรรม ฉะเชิงเทรา เมืองแห่งการ เรียนรู้ตลอด ชีวิต ประมาณ 10,000 คน ตระหนักถึง ความสำคัญของ การเรียนรู้ - มีพื้นที่ให้เด็ก เยาวชน และ ประชาชนได้ใช้ สำหรับแสดง ความสามารถ	- เด็ก เยาวชน และ ประชาชนในท้องถิ่น มีพื้นที่ในการจัด กิจกรรมเชิง สร้างสรรค์ และมี การแลกเปลี่ยน เรียนรู้ซึ่งกันและกัน เพิ่มมากขึ้น	ศูนย์การ เรียนรู้เมือง ฉะเชิงเทรา กองการศึกษา

ที่	โครงการ	วัตถุประสงค์	เป้าหมาย (ผลผลิตของโครงการ)	งบประมาณ					ตัวชี้วัด (KPI)	ผลที่คาดว่าจะได้รับ	หน่วยงาน รับผิดชอบหลัก
				2566 (บาท)	2567 (บาท)	2568 (บาท)	2569 (บาท)	2570 (บาท)			
25.	โครงการโฆษณา เผยแพร่ข้อมูลด้าน การส่งเสริม การศึกษาและการ เรียนรู้ตลอดชีวิต	- เพื่อประชาสัมพันธ์ ข้อมูลด้านการส่งเสริม การศึกษา และการ เรียนรู้ตลอดชีวิตให้กับ องค์กรยูเนสโก หน่วยงานต่างๆ และ หน่วยงานภาคี เครือข่ายของศูนย์การ เรียนรู้เมืองฉะเชิงเทรา	- จัดทำรายงานกิจกรรมของศูนย์ การเรียนรู้เมืองฉะเชิงเทราประจำปี โดยจัดทำเป็นรูปแบบหนังสือ 2 ภาษา (ภาษาไทย , ภาษาอังกฤษ) จำนวน 500 เล่ม พร้อมไฟล์งาน - แจงและผลิตสื่อวีดิทัศน์ภาษาไทย บรรยายภาษาอังกฤษของศูนย์การ เรียนรู้เมืองฉะเชิงเทรา ความยาว สื่อไม่ต่ำกว่า 3 นาที	500,000	500,000	500,000	500,000	500,000	- จำนวน ผู้ใช้บริการที่ ได้รับทราบ ข้อมูลรายงาน กิจกรรม ประจำปี	- องค์กรยูเนสโก ผู้ใช้บริการศูนย์ การเรียนรู้เมือง ฉะเชิงเทรา หน่วยงานต่างๆ ทั้ง ภาครัฐ เอกชน และ ภาคีเครือข่ายทราบ ข้อมูลกิจกรรมของ ศูนย์การเรียนรู้เมือง ฉะเชิงเทรา	ศูนย์การ เรียนรู้เมือง ฉะเชิงเทรา กองการศึกษา
26.	โครงการยกระดับ คุณภาพผู้เรียน	- เพื่อพัฒนารูปแบบ การจัดการเรียนการ สอนพื้นฐานการเรียน ด้านภาษาไทย อังกฤษ และการคิดคำนวณ - เพื่อให้ผู้เรียนมี ศักยภาพเป็นผู้เรียนรู้ ตลอดชีวิต และมีขีด ความสามารถในการ แข่งขันสูง	- จัดซื้อสื่อการเรียนการสอนที่ ทันสมัยสอดคล้องกับยุคดิจิทัล และโลกในอนาคต - จัดอบรมครูให้มีความรู้ ความ เข้าใจ การใช้สื่อเพื่อพัฒนาการ เรียน การสอนของผู้เรียน	500,000	500,000	500,000	500,000	500,000	- ครู นักเรียน ทุกระดับชั้น ได้รับการพัฒนา ศักยภาพ และ ทักษะในการ เรียนรู้รูปแบบ ใหม่	- มีรูปแบบการจัดการ เรียนการสอนด้าน ภาษาไทย ภาษาอังกฤษ และ การคิดคำนวณ - ผู้เรียนมีศักยภาพ เป็นผู้เรียนรู้ตลอด ชีวิต และมีขีด ความสามารถในการ แข่งขันสูง	โรงเรียน เทศบาล1,2 กองการศึกษา

ที่	โครงการ	วัตถุประสงค์	เป้าหมาย (ผลผลิตของโครงการ)	งบประมาณ					ตัวชี้วัด (KPI)	ผลที่คาดว่าจะได้รับ	หน่วยงาน รับผิดชอบหลัก
				2566 (บาท)	2567 (บาท)	2568 (บาท)	2569 (บาท)	2570 (บาท)			
27.	โครงการเปลี่ยนเครื่องคอมพิวเตอร์แม่ข่ายของศูนย์การเรียนรู้เมืองฉะเชิงเทรา	- เพื่อเปลี่ยนเครื่องคอมพิวเตอร์แม่ข่ายที่มีประสิทธิภาพสามารถรองรับการใช้งานได้ดียิ่งขึ้น	- เปลี่ยนเครื่องคอมพิวเตอร์แม่ข่ายของศูนย์การเรียนรู้เมืองฉะเชิงเทรา เพื่อให้มีความทันสมัยและมีประสิทธิภาพมากยิ่งขึ้น ประกอบด้วย 1. เปลี่ยนเครื่องคอมพิวเตอร์แม่ข่าย 2. ย้ายฐานข้อมูลลงเครื่องคอมพิวเตอร์แม่ข่ายเครื่องใหม่	1,000,000	1,000,000	1,000,000	1,000,000	1,000,000	- ผู้ใช้บริการเฉลี่ยเดือนละ 12,000 คน ใช้เทคโนโลยีมีประสิทธิภาพ	- มีระบบเครื่องคอมพิวเตอร์แม่ข่ายที่ทันสมัยมีประสิทธิภาพและมีความเร็วมากขึ้น - เจ้าหน้าที่สามารถใช้ระบบอินเทอร์เน็ตเพื่อประโยชน์สูงสุดในการปฏิบัติงาน	ศูนย์การเรียนรู้เมืองฉะเชิงเทรา กองการศึกษา

**รายละเอียดโครงการพัฒนา  
แผนพัฒนาท้องถิ่น (พ.ศ. 2566 – 2570)  
เทศบาลเมืองฉะเชิงเทรา**

- ก. ยุทธศาสตร์จังหวัดที่ 4 พัฒนาคุณภาพชีวิตและสวัสดิการสังคม รวมทั้งเพิ่มประสิทธิภาพการรักษาความสงบเรียบร้อยและความปลอดภัยในชีวิตและทรัพย์สินของประชาชนให้ครอบคลุมประชาชนทุกวัยอย่างทั่วถึง
- ข. ยุทธศาสตร์การพัฒนาของ อปท. ในเขตจังหวัดที่ 4 ยุทธศาสตร์การพัฒนาด้านการส่งเสริมคุณภาพชีวิต การศึกษา ศิลปะ วัฒนธรรม ประเพณี ภูมิปัญญาท้องถิ่น และเงินทุน พัทธการรักษาสถาบันชาติ ศาสนา พระมหากษัตริย์

**3. ยุทธศาสตร์การพัฒนาทางการศึกษา**

**3.2 แผนงานอุตสาหกรรมและการโยธา**

ที่	โครงการ	วัตถุประสงค์	เป้าหมาย (ผลผลิตของโครงการ)	งบประมาณ					ตัวชี้วัด (KPI)	ผลที่คาดว่าจะได้รับ	หน่วยงาน รับผิดชอบหลัก
				2566 (บาท)	2567 (บาท)	2568 (บาท)	2569 (บาท)	2570 (บาท)			
1.	โครงการก่อสร้างลานออกกำลังกายบริเวณหมู่บ้านนาแลนด์	- เพื่อให้มีลานออกกำลังกายสำหรับบริการประชาชน	- ก่อสร้างลานออกกำลังกายบริเวณหมู่บ้านนาแลนด์ โดยทำการก่อสร้างลาน ค.ส.ล. พื้นที่ไม่น้อยกว่า 260 ตารางเมตร และติดตั้งชุดออกกำลังกายกลางแจ้งจำนวน 11 ชุด พร้อมติดตั้งโคมไฟส่องสว่าง จำนวน 6 ชุด ตามแบบแปลนแผนผังของเทศบาล	1,000,000	1,000,000	1,000,000	1,000,000	1,000,000	- ได้ลานกีฬา ค.ส.ล. บริเวณโดยรอบสนามฟุตบอล จำนวน 1 แห่ง	- ประชาชนสามารถเล่นกีฬาได้หลากหลายประเภทในบริเวณรอบสนามฟุตบอลเทศบาลเมืองฉะเชิงเทรา	กองช่าง

ที่	โครงการ	วัตถุประสงค์	เป้าหมาย (ผลผลิตของโครงการ)	งบประมาณ					ตัวชี้วัด (KPI)	ผลที่คาดว่าจะได้รับ	หน่วยงาน รับผิดชอบหลัก
				2566 (บาท)	2567 (บาท)	2568 (บาท)	2569 (บาท)	2570 (บาท)			
2.	โครงการปรับปรุงระบบไฟฟ้าส่องสว่างสนามกีฬาเทศบาลเมืองฉะเชิงเทรา	- เพื่อปรับปรุงระบบสาธารณูปโภคภายในเขตเทศบาล	- ติดตั้งโคมไฟประหยัดพลังงานชนิดหน้าเหลี่ยมแบบกระจายแสงมุมแคบสีขาว LED 335 วัตต์/CW โดยติดตั้งเพิ่มที่เสาไฟส่องสว่างเดิม จำนวน 48 ชุด ตามแบบแปลนแผนผังของเทศบาล	1,400,000	1,400,000	1,400,000	1,400,000	1,400,000	- บริเวณสนามกีฬาเทศบาลเมืองฉะเชิงเทรา มีแสงสว่างเพียงพอ จำนวน 1 แห่ง	- ประชาชนและเยาวชนที่มาออกกำลังกายได้รับความสะดวกและเกิดความปลอดภัยในชีวิตและทรัพย์สิน	กองช่าง
3.	โครงการก่อสร้างสนามบาสเก็ตบอล	- เพื่อให้มีสนามบาสเก็ตบอลสำหรับบริการประชาชนที่ได้มาตรฐานและแข็งแรงคงทน	- ก่อสร้างสนามบาสเก็ตบอล โดยทำการก่อสร้างสนามบาสเก็ตบอล ขนาดกว้าง 22 เมตร ยาว 32 เมตร พร้อมติดตั้งรั้วตาข่าย PVC พื้นที่รั้วไม่น้อยกว่า 432 ตารางเมตร พร้อมหลังคาโครงเหล็ก ขนาดกว้าง 25 เมตร ยาว 35 เมตร และโคมไฟส่องสว่าง จำนวน 4 ชุด ตามแบบแปลนแผนผังของเทศบาล	6,063,000	6,063,000	6,063,000	6,063,000	6,063,000	- มีสนามบาสเก็ตบอลที่ได้มาตรฐาน จำนวน 1 แห่ง	- ประชาชนและเยาวชนที่มาออกกำลังกายได้รับความสะดวกและเกิดความปลอดภัยในชีวิตและทรัพย์สิน	กองช่าง



ที่	โครงการ	วัตถุประสงค์	เป้าหมาย (ผลผลิตของโครงการ)	งบประมาณ					ตัวชี้วัด (KPI)	ผลที่คาดว่าจะได้รับ	หน่วยงาน รับผิดชอบหลัก
				2566 (บาท)	2567 (บาท)	2568 (บาท)	2569 (บาท)	2570 (บาท)			
4.	โครงการก่อสร้างสนามกีฬาเทศบาลเมืองฉะเชิงเทรา	- เพื่อให้มีสนามกีฬาที่ได้มาตรฐานและเพียงพอต่อการให้บริการประชาชน และใช้เป็นสถานที่แข่งขันกีฬาระดับจังหวัดและประเทศได้	- ก่อสร้างสนามกีฬาเทศบาลเมืองฉะเชิงเทรา โดยทำการก่อสร้างอัฒจันทร์ สนามฟุตบอล ลู่ลานกีฬา พร้อมระบบไฟฟ้า ระบบเครื่องกล ระบบปรับอากาศ งานสุขาภิบาลและงานปรับสภาพภูมิทัศน์ ตามแบบแปลนแผนผังของเทศบาล	200,000,000	200,000,000	200,000,000	200,000,000	200,000,000	- มีสนามกีฬาที่ได้มาตรฐานจำนวน 1 แห่ง	- ประชาชนมีสถานที่ออกกำลังกายเพื่อสุขภาพ - ประชาชนในเขตเทศบาลมีโอกาสได้เข้าชมการแข่งขันกีฬาในระดับจังหวัดและระดับประเทศ	กองช่าง
5.	โครงการก่อสร้างสนามแบดมินตัน	- เพื่อให้มีสนามแบดมินตันที่ได้มาตรฐาน สำหรับบริการประชาชน	- ก่อสร้างสนามแบบมินตัน โดยทำการก่อสร้างสนามแบดมินตันจำนวน 6 สนาม พร้อมอาคารค.ส.ล. โครงหลังคาเหล็กขนาดกว้าง 26 เมตร ยาว 55 เมตร พร้อมระบบไฟส่องสว่าง ตามแบบแปลนแผนผังของเทศบาล	26,000,000	26,000,000	26,000,000	26,000,000	26,000,000	- มีสนามแบดมินตันที่ได้มาตรฐานจำนวน 6 แห่ง	- ประชาชนและเยาวชนได้ออกกำลังกายมีสุขภาพพลานามัยที่แข็งแรงได้ใช้เวลาว่างให้เกิดประโยชน์ ห่างไกลยาเสพติด	กองช่าง
6.	โครงการติดตั้งเก้าอี้พลาสติก ชนิด HDPE บริเวณอัฒจันทร์ สนามกีฬาเทศบาลเมืองฉะเชิงเทรา	- เพื่อให้สนามกีฬาของเทศบาลมีอุปกรณ์ที่ได้มาตรฐาน	- ติดตั้งเก้าอี้พลาสติก ชนิด HDPE บริเวณอัฒจันทร์ คอนกรีตเสริมเหล็ก ขนาดเก้าอี้กว้าง 435 มิลลิเมตร ลึก 375 มิลลิเมตร สูง 235 มิลลิเมตร พร้อมทำการติดตั้งจำนวน 300 ชุด ตามแบบแปลนแผนผังของเทศบาล	500,000	500,000	500,000	500,000	500,000	- ได้เก้าอี้พลาสติก HDPE บริเวณอัฒจันทร์ที่ได้มาตรฐานจำนวน 300 ชุด	- สนามกีฬาเทศบาลเป็นสนามที่ได้มาตรฐาน มีอุปกรณ์ที่ครบถ้วนพร้อมสำหรับการจัดการแข่งขันกีฬา	กองช่าง

ที่	โครงการ	วัตถุประสงค์	เป้าหมาย (ผลผลิตของโครงการ)	งบประมาณ					ตัวชี้วัด (KPI)	ผลที่คาดว่าจะได้รับ	หน่วยงาน รับผิดชอบหลัก
				2566 (บาท)	2567 (บาท)	2568 (บาท)	2569 (บาท)	2570 (บาท)			
7.	โครงการก่อสร้างลานกีฬาบริเวณลู่วิ่งรอบสนามฟุตบอลเทศบาลเมืองฉะเชิงเทรา	- เพื่อให้มีลานกีฬาที่ได้มาตรฐานสำหรับบริการประชาชน	- ก่อสร้างลานกีฬาบริเวณลู่วิ่งรอบสนามฟุตบอลเทศบาลเมืองฉะเชิงเทรา โดยทำการปูยางแอสฟัลต์ติกคอนกรีต หนา 0.04 เมตร พื้นที่ปูยางรวมไม่น้อยกว่า 6,350 ตารางเมตร ตามแบบแปลนแผนผังของเทศบาล	7,600,000	7,600,000	7,600,000	7,600,000	7,600,000	- ได้ลานกีฬาแอสฟัลต์ติก-คอนกรีตบริเวณโดยรอบสนามฟุตบอล จำนวน 1 แห่ง	- ประชาชนสามารถเล่นกีฬาได้หลากหลายประเภทในบริเวณรอบสนามฟุตบอลเทศบาลเมืองฉะเชิงเทรา	กองช่าง
8.	โครงการปรับปรุงห้องปฏิบัติงานผู้อำนวยการโรงเรียนเทศบาล 1 วัดแหลมใต้ (สุตสุนทร)	- เพื่อปรับปรุงห้องปฏิบัติงานผู้อำนวยการโรงเรียนให้มีความสะดวกต่อการปฏิบัติงาน	- ปรับปรุงห้องปฏิบัติงานผู้อำนวยการโรงเรียน ตามแบบแปลนแผนผังของเทศบาล	140,000	140,000	140,000	140,000	140,000	- ห้องปฏิบัติงานผู้อำนวยการโรงเรียนได้รับการปรับปรุงจำนวน 1 แห่ง	- ห้องปฏิบัติงานผู้อำนวยการโรงเรียน มีมาตรฐานสะดวกต่อการปฏิบัติงาน	โรงเรียนเทศบาล 1 กองการศึกษา
9.	โครงการก่อสร้างอาคารสนามกีฬาในร่ม	- เพื่อให้ประชาชนได้มีสถานที่ออกกำลังกาย	- ก่อสร้างอาคารสนามกีฬาในร่ม โดยทำการก่อสร้างอาคาร ค.ส.ล. ขนาดกว้าง 39 เมตร ยาว 45 เมตร พร้อมพื้นสนามกีฬา อัดจันทร์ผู้ชม และระบบไฟฟ้าส่องสว่าง ตามแบบแปลนแผนผังของเทศบาล	26,000,000	26,000,000	26,000,000	26,000,000	26,000,000	- ได้สนามกีฬาในร่มที่ได้มาตรฐานจำนวน 1 แห่ง	- ประชาชนมีสุขภาพแข็งแรง	กองช่าง

ที่	โครงการ	วัตถุประสงค์	เป้าหมาย (ผลผลิตของโครงการ)	งบประมาณ					ตัวชี้วัด (KPI)	ผลที่คาดว่าจะได้รับ	หน่วยงาน รับผิดชอบหลัก
				2566 (บาท)	2567 (บาท)	2568 (บาท)	2569 (บาท)	2570 (บาท)			
10.	โครงการก่อสร้างอาคารอเนกประสงค์บริเวณสนามกีฬาเทศบาลเมืองฉะเชิงเทรา	- เพื่อให้มีอาคารอเนกประสงค์ไว้สำหรับบริการประชาชนที่มาใช้บริการภายในบริเวณสนามกีฬาเทศบาลเมืองฉะเชิงเทรา	- ก่อสร้างอาคารอเนกประสงค์บริเวณสนามกีฬาเทศบาลเมืองฉะเชิงเทรา โดยทำการก่อสร้างอาคารโครงสร้างเหล็ก ขนาดกว้าง 4 เมตร ยาว 15 เมตร พื้นที่ใช้สอยไม่น้อยกว่า 60 ตารางเมตร พร้อมระบบไฟฟ้าแสงสว่าง และระบบปรับอากาศ ตามแบบแปลนแผนผังของเทศบาล	500,000	500,000	500,000	500,000	500,000	- ได้อาคารอเนกประสงค์ที่เหมาะสมสำหรับบริการประชาชนและรองรับการจัดการแข่งขันกีฬาและห้องปฐมพยาบาลที่มีมาตรฐานจำนวน 1 แห่ง	- ประชาชนทั่วไปและเยาวชนที่มาออกกำลังกายได้รับความสะดวกสบายและมีความปลอดภัยในชีวิตและทรัพย์สิน	กองช่าง
11.	โครงการก่อสร้างอฒันฑ์คอนกรีตเสริมเหล็ก (เฟส 1)	- เพื่ออำนวยความสะดวกแก่ประชาชนที่เข้ามาชมการแข่งขันกีฬา รวมทั้งการจัดการกิจกรรมต่างๆ	- ก่อสร้างอฒันฑ์คอนกรีตเสริมเหล็ก (เฟส 1) โดยทำการก่อสร้างอฒันฑ์โครงสร้างเหล็ก ขนาดกว้าง 8.00 เมตร ยาว 40.00 เมตร พร้อมระบบไฟฟ้าแสงสว่างตามแบบแปลนแผนผังของเทศบาล	6,000,000	6,000,000	6,000,000	6,000,000	6,000,000	- ได้อฒันฑ์คอนกรีตเสริมเหล็กที่ได้มาตรฐานจำนวน 1 แห่ง	- ประชาชนได้รับความสะดวกและปลอดภัยในการเข้าชมกีฬา	กองช่าง

ที่	โครงการ	วัตถุประสงค์	เป้าหมาย (ผลผลิตของโครงการ)	งบประมาณ					ตัวชี้วัด (KPI)	ผลที่คาดว่าจะได้รับ	หน่วยงาน รับผิดชอบหลัก
				2566 (บาท)	2567 (บาท)	2568 (บาท)	2569 (บาท)	2570 (บาท)			
12.	โครงการก่อสร้าง อฒจันทร์คอนกรีต เสริมเหล็ก (เฟส 2)	- เพื่ออำนวยความสะดวกแก่ประชาชนที่ เข้าชมการแข่งขันกีฬา รวมทั้งการจัด กิจกรรมต่างๆ	- ก่อสร้างอฒจันทร์คอนกรีตเสริม เหล็ก (เฟส 2) โดยทำการ ก่อสร้างอฒจันทร์โครงสร้างเหล็ก ขนาดกว้าง 8.00 เมตร ยาว 40.00 เมตร พร้อมระบบไฟฟ้า แสงสว่าง ตามแบบแปลนแผนผัง ของเทศบาล	6,000,000	6,000,000	6,000,000	6,000,000	6,000,000	- ได้อฒจันทร์ คอนกรีตเสริม เหล็กที่ได้ มาตรฐาน จำนวน 1 แห่ง	- ประชาชนได้รับ ความสะดวกและ ปลอดภัยในการเข้า ชมกีฬา	”
13.	โครงการก่อสร้าง อฒจันทร์คอนกรีต เสริมเหล็ก (เฟส 3)	- เพื่ออำนวยความสะดวกแก่ประชาชนที่ เข้ามาชมการแข่งขัน กีฬา รวมทั้งการจัด กิจกรรมต่างๆ	- ก่อสร้างอฒจันทร์คอนกรีตเสริม เหล็ก (เฟส 3) โดยทำการ ก่อสร้างอฒจันทร์โครงสร้างเหล็ก พร้อมตกแต่งห้องพักผ่อนกีฬา และ ห้องพักรวมการได้อฒจันทร์ และ ติดตั้งเก้าอี้สำหรับผู้ชมกีฬา ขนาด กว้าง 8.00 เมตร ยาว 40.00 เมตร พร้อมระบบไฟฟ้าแสงสว่าง ตามแบบแปลนแผนผังของ เทศบาล	10,000,000	10,000,000	10,000,000	10,000,000	10,000,000	- ได้อฒจันทร์ คอนกรีตเสริม เหล็กที่ได้ มาตรฐาน จำนวน 1 แห่ง	- ประชาชนได้รับ ความสะดวกและ ปลอดภัยในการเข้า ชมกีฬา	กองช่าง

ที่	โครงการ	วัตถุประสงค์	เป้าหมาย (ผลผลิตของโครงการ)	งบประมาณ					ตัวชี้วัด (KPI)	ผลที่คาดว่าจะได้รับ	หน่วยงาน รับผิดชอบหลัก
				2566 (บาท)	2567 (บาท)	2568 (บาท)	2569 (บาท)	2570 (บาท)			
14.	โครงการปรับปรุงสนามบาสเก็ตบอลเทศบาลเมืองฉะเชิงเทรา	- เพื่อให้มีสนามบาสเก็ตบอลสำหรับบริการประชาชนที่ได้มาตรฐานและแข็งแรงคงทน	- ปรับปรุงสนามบาสเก็ตบอลเทศบาลเมืองฉะเชิงเทรา โดยทำการปรับปรุงสนามบาสเก็ตบอลขนาดกว้าง 20.90 เมตร ยาว 34.80 เมตร ตามแบบแปลนแผนผังของเทศบาล	500,000	500,000	500,000	500,000	500,000	- สนามบาสเก็ตบอลเทศบาลเมืองฉะเชิงเทราได้รับการปรับปรุงให้ได้มาตรฐานจำนวน 1 แห่ง	- ประชาชนและเยาวชนที่มาออกกำลังกายได้รับความสะดวกและเกิดความปลอดภัยในชีวิตและทรัพย์สิน	กองช่าง
15.	โครงการจ้างออกแบบอัฒจันทร์โครงสร้างเหล็กสำหรับชมกีฬา	- เพื่อจ้างออกแบบอัฒจันทร์โครงสร้างเหล็กสำหรับบริการประชาชนที่มาชมกีฬา	- โดยทำการจ้างออกแบบอัฒจันทร์โครงสร้างเหล็กสำหรับชมกีฬา บริเวณภายในสนามกีฬาเทศบาลเมืองฉะเชิงเทรา รายละเอียดตามข้อกำหนดของเทศบาล	1,430,000	1,430,000	1,430,000	1,430,000	1,430,000	- ได้แบบอัฒจันทร์โครงสร้างเหล็กสำหรับชมกีฬา บริเวณภายในสนามกีฬาเทศบาลเมืองฉะเชิงเทรา	- ได้แบบสำหรับก่อสร้างอัฒจันทร์โครงสร้างเหล็กเพื่อบริการประชาชน	กองช่าง

ที่	โครงการ	วัตถุประสงค์	เป้าหมาย (ผลผลิตของโครงการ)	งบประมาณ					ตัวชี้วัด (KPI)	ผลที่คาดว่าจะได้รับ	หน่วยงาน รับผิดชอบหลัก
				2566 (บาท)	2567 (บาท)	2568 (บาท)	2569 (บาท)	2570 (บาท)			
16.	โครงการก่อสร้าง อฒันทรโครงสร้าง เหล็ก	- เพื่อให้มีอฒันทร สำหรับบริการ ประชาชนที่มาชมการ แข่งขันกีฬารวมทั้งการ จัดกิจกรรมต่างๆ	- ก่อสร้างอฒันทรโครงสร้าง เหล็กโดยทำการก่อสร้างอฒันทร โครงสร้างเหล็ก พร้อมตกแต่ง ห้องพนักกีฬาและห้องพัก กรรมการใต้อฒันทรและติดตั้ง เก้าอี้สำหรับผู้ชมกีฬา ขนาดกว้าง 8 เมตร ยาว 120 เมตร พร้อมระบบไฟฟ้าแสงสว่าง ตามแบบแปลนแผนผังของ เทศบาล	22,000,000	22,000,000	22,000,000	22,000,000	22,000,000	- มีอฒันทร โครงสร้างเหล็ก พร้อมตกแต่ง ห้องพนักกีฬา และห้องพัก กรรมการ ใต้อฒันทร และติดตั้งเก้าอี้ สำหรับผู้ชมกีฬา ที่ได้มาตรฐาน จำนวน 1 แห่ง	- ประชาชนใน จังหวัดฉะเชิงเทรา มีโอกาสได้เข้ามาชม การแข่งขันกีฬาใน ระดับจังหวัดและ ระดับประเทศ	กองช่าง

ที่	โครงการ	วัตถุประสงค์	เป้าหมาย (ผลผลิตของโครงการ)	งบประมาณ					ตัวชี้วัด (KPI)	ผลที่คาดว่าจะได้รับ	หน่วยงาน รับผิดชอบหลัก
				2566 (บาท)	2567 (บาท)	2568 (บาท)	2569 (บาท)	2570 (บาท)			
17.	โครงการปรับปรุงศูนย์การเรียนรู้เมืองฉะเชิงเทรา ชั้น 4 (ต่อจากของเดิม)	- เพื่อปรับปรุงพื้นที่ชั้น 4 ของศูนย์การเรียนรู้ฯ ให้เสร็จสมบูรณ์ มีมาตรฐานและสวยงาม พร้อมให้บริการแก่เด็กเยาวชน และประชาชน	- โดยทำการปรับปรุงศูนย์การเรียนรู้เมืองฉะเชิงเทรา ชั้น 4 (ต่อจากของเดิม) ประกอบด้วย 1) งานจัดสร้างพื้นที่ส่วนกลาง ประกอบด้วยงานติดตั้งดวงโคมงานติดตั้งเครื่องปรับอากาศ 2) งานจัดสร้างห้องเรียน (lecture room) จำนวน 3 หลัง ประกอบด้วย งานกันผนังและวัสดุซับเสียง งานติดตั้งดวงโคม งานติดตั้งเครื่องปรับอากาศระบบภาพและเสียง งานครุภัณฑ์และม่าน 3) งานติดตั้งผนังและประตูห้องเก็บของและงานครุภัณฑ์ 4) งานปรับปรุงห้องประชุมเล็ก จำนวน 2 ห้อง พร้อมติดตั้งเครื่องปรับอากาศเครื่องเสียงและครุภัณฑ์ลอยตัว งานตกแต่งทั้งหมด ตามแบบแปลนแผนผังของเทศบาล	22,000,000	22,000,000	22,000,000	22,000,000	22,000,000	- ศูนย์การเรียนรู้เมืองฉะเชิงเทรา ชั้น 4 ได้รับการปรับปรุงให้สามารถใช้งานได้อย่างสมบูรณ์	- ผู้ใช้บริการสามารถใช้พื้นที่ภายในศูนย์การเรียนรู้ฯ ได้อย่างสะดวกสบาย มีมาตรฐานและเกิดประสิทธิภาพสูงสุด - เด็ก เยาวชน และประชาชนมีพื้นที่จัดกิจกรรมในเชิงสร้างสรรค์และแลกเปลี่ยนเรียนรู้เพิ่มมากขึ้น	ศูนย์การเรียนรู้ กองการศึกษา

ที่	โครงการ	วัตถุประสงค์	เป้าหมาย (ผลผลิตของโครงการ)	งบประมาณ					ตัวชี้วัด (KPI)	ผลที่คาดว่าจะได้รับ	หน่วยงาน รับผิดชอบหลัก
				2566 (บาท)	2567 (บาท)	2568 (บาท)	2569 (บาท)	2570 (บาท)			
18.	โครงการติดตั้งสถานี ออกกำลังกาย สำหรับผู้สูงอายุ บริเวณสวนสมเด็จพระศรีนครินทร์ ฉะเชิงเทรา	- เพื่อให้มีเครื่องออกกำลังกาย สำหรับผู้สูงอายุบริเวณ สวนสมเด็จพระศรีนครินทร์ ฉะเชิงเทรา	- ติดตั้งสถานีออกกำลังกาย สำหรับผู้สูงอายุบริเวณสวนสมเด็จพระศรีนครินทร์ ฉะเชิงเทรา โดยทำการติดตั้งสถานีออกกำลังกาย สำหรับผู้สูงอายุบริเวณสวนสมเด็จพระศรีนครินทร์ ฉะเชิงเทรา จำนวน 10 สถานี รายละเอียด ตามข้อกำหนดของเทศบาล	4,000,000	4,000,000	4,000,000	4,000,000	4,000,000	- มีสถานที่ ออก กำลังกาย ที่ได้ มาตรฐาน จำนวน 10 สถานี	- ผู้สูงอายุได้มี สถานที่ออก กำลังกาย และมี สุขภาพพลานามัยที่ แข็งแรง	กองช่าง
19.	โครงการปรับปรุง ระบบไฟฟ้า ส่องสว่างสนามกีฬา เทศบาลเมือง ฉะเชิงเทรา	- เพื่อปรับปรุงระบบ สาธารณูปโภคภายใน เขตเทศบาล	- ติดตั้งโคมไฟประหยัดพลังงาน ชนิดหน้าเหลี่ยม แบบกระจายแสง มุมแคบ สีขาว LED 335 วัตต์/ CW จำนวน 48 ชุด โดยติดตั้งเพิ่ม ที่เสาไฟส่องสว่างเดิม ตามแบบ แปลนแผนผังของเทศบาล	3,400,000	3,400,000	3,400,000	3,400,000	3,400,000	- บริเวณสนาม กีฬาเทศบาล เมืองฉะเชิงเทรา มีแสงสว่าง เพียงพอ จำนวน 1 แห่ง	- ประชาชนและ เยาวชนที่มา ออกกำลังกายได้รับ ความสะดวกและ เกิดความปลอดภัย ในชีวิตและทรัพย์สิน	กองช่าง
20.	โครงการติดตั้ง วงแหวนพร้อม โคมไฟส่องสว่าง บริเวณสนามข้าง ศาลาจัตุรมุข	- เพื่อปรับปรุงระบบ สาธารณูปโภคภายใน เขตเทศบาล	- ทำการเปลี่ยนโคมไฟส่องสว่างจาก เดิมโคมไฟแบบกิ่ง 2 ดวง เป็นโคม ไฟแบบวงแหวน พร้อมติดตั้ง หลอดไฟ LED ขนาด 490 วัตต์ จำนวน 2 ดวง และหลอดไฟ ของเดิมอีก 2 ดวง จำนวน 3 ชุด ตามแบบแปลนแผนผังของเทศบาล	294,000	294,000	294,000	294,000	294,000	- บริเวณสนาม ข้างศาลาจัตุรมุข มีแสงสว่าง เพียงพอ จำนวน 1 แห่ง	- ประชาชนที่สัญจร ไปมาได้รับความ สะดวกและเกิด ความปลอดภัยใน ชีวิตและทรัพย์สิน	กองช่าง



ที่	โครงการ	วัตถุประสงค์	เป้าหมาย (ผลผลิตของโครงการ)	งบประมาณ					ตัวชี้วัด (KPI)	ผลที่คาดว่าจะ ได้รับ	หน่วยงาน รับผิดชอบหลัก
				2566 (บาท)	2567 (บาท)	2568 (บาท)	2569 (บาท)	2570 (บาท)			
21.	โครงการติดตั้งโคมไฟส่องสว่างเพิ่มเติมบริเวณสนามหญ้าเทียมสนามที่ 1	- เพื่อปรับปรุงระบบสาธารณูปโภคภายในเขตเทศบาล	- ติดตั้งโคมไฟส่องสว่างเพิ่มเติมบริเวณสนามหญ้าเทียม สนามที่ 1 โดยทำการติดตั้งโคมไฟส่องสว่างเมทัล-ฮาโลน ขนาด 1,000 วัตต์ ทำจาก ALUMINIUM HOUSING อบสี POWER COAT พร้อมขาจับโคมไฟ จำนวน 4 จุด พร้อมทำการเดินระบบสายไฟบริเวณสนามหญ้าเทียมเทศบาลเมืองฉะเชิงเทรา ตามแบบแปลนแผนผังของเทศบาล	500,000	500,000	500,000	500,000	500,000	- บริเวณสนามหญ้าเทียมสนามที่ 1 มีแสงสว่างเพียงพอ จำนวน 1 แห่ง	- ประชาชนและเยาวชนที่มาก่อกำลังกายได้รับความสะอาดและเกิดความปลอดภัยในชีวิตและทรัพย์สิน	กองช่าง
22.	โครงการติดตั้งเสาไฟส่องสว่างบริเวณลานกีฬาศาลาจัตุรมุข	- เพื่อติดตั้งระบบสาธารณูปโภคภายในเขตเทศบาล	- โดยทำการติดตั้งเสาไฟส่องสว่างสูง 5.60 เมตร และโคมไฟ LED 80 วัตต์ จำนวน 2 ต้น พร้อมเดินสายไฟ ตามแบบแปลนแผนผังของเทศบาล	130,000	130,000	130,000	130,000	130,000	- บริเวณลานกีฬาศาลาจัตุรมุขมีแสงสว่างเพียงพอ จำนวน 1 แห่ง	- ประชาชนและเยาวชนที่มาก่อกำลังกายได้รับความสะอาดและเกิดความปลอดภัยในชีวิตและทรัพย์สิน	กองช่าง

ที่	โครงการ	วัตถุประสงค์	เป้าหมาย (ผลผลิตของโครงการ)	งบประมาณ					ตัวชี้วัด (KPI)	ผลที่คาดว่าจะ ได้รับ	หน่วยงาน รับผิดชอบหลัก
				2566 (บาท)	2567 (บาท)	2568 (บาท)	2569 (บาท)	2570 (บาท)			
23.	โครงการปรับปรุง ทาสีอาคารเรียน โรงเรียนเทศบาล 1 วัดแหลมใต้ (สุตสุนทร)	- เพื่อปรับปรุงทาสี อาคารเรียนที่มีสภาพ ซีดจาง	- ปรับปรุงทาสีภายนอกและ ภายในอาคารเรียน รวม 3 หลัง ตามแบบแปลนแผนผังของ เทศบาล	500,000	500,000	500,000	500,000	500,000	- อาคารเรียน จำนวน 3 หลัง ได้รับการ ปรับปรุงทาสี ใหม่	- โรงเรียนมีสภาพ ถูกสุขลักษณะของ โรงเรียนที่ดีมี มาตรฐาน	โรงเรียน เทศบาล 1 กองการศึกษา
24.	โครงการปลูกหญ้าเทียม บริเวณสนามเด็กเล่น	- เพื่อปรับปรุงพื้น สนามเด็กเล่นให้เป็น หญ้าเทียม	- ปรับปรุงพื้นสนามเด็กเล่น โรงเรียนเทศบาล 2 หน้าอาคาร 1 จำนวน 2 แห่ง โดยทำการติดตั้ง แผ่นยางกันกระแทกหนา 10 มม. พร้อมปลูกหญ้าเทียม Land scape 35 มม. พื้นที่รวมไม่น้อยกว่า 605 ตร.ม. ตามแบบแปลนแผนผัง ของทางเทศบาล	1,361,000	1,361,000	1,361,000	1,361,000	1,361,000	- ปลูกหญ้าเทียม บริเวณสนาม เด็กเล่นจำนวน 2 แห่ง คิดเป็น พื้นที่ รวมไม่ น้อยกว่า 605 ตร.ม.	- นักเรียนได้ใช้ สนามเด็กเล่นที่ สมบูรณ์ปลอดภัย และมีความสุข	โรงเรียน เทศบาล 2 กองการศึกษา
25.	โครงการปรับปรุง ประตูทางเข้า – ออก ของศูนย์ การเรียนรู้เมือง ฉะเชิงเทรา	- เพื่อปรับปรุงระบบ ทางเข้า –ออก สำหรับ อำนวยความสะดวกให้ ผู้มาใช้บริการและ เจ้าหน้าที่ในศูนย์การ เรียนรู้เมืองฉะเชิงเทรา	- โดยทำการปรับปรุงประตูทาง เข้า – ออก อัตโนมัติ 2 ช่องทาง และทางเข้าคนพิการ พร้อม คอมพิวเตอร์สำหรับใช้งานควบคุม ระบบ และกระจกกันพื้นที่ภายใน อาคาร ตามแบบแปลนแผนผังของ เทศบาล	2,200,000	2,200,000	2,200,000	2,200,000	2,200,000	- ผู้ใช้บริการศูนย์ การเรียนรู้เมือง ฉะเชิงเทรา เฉลี่ย 15,000 คน ต่อเดือน สามารถ ใช้งานได้อย่าง สะดวกและ ปลอดภัย	- ระบบทางเข้า – ออกศูนย์การเรียนรู้ ได้รับการปรับปรุงให้ ทันสมัย	ศูนย์การ เรียนรู้ กองการศึกษา

ที่	โครงการ	วัตถุประสงค์	เป้าหมาย (ผลผลิตของโครงการ)	งบประมาณ					ตัวชี้วัด (KPI)	ผลที่คาดว่าจะได้รับ	หน่วยงาน รับผิดชอบหลัก
				2566 (บาท)	2567 (บาท)	2568 (บาท)	2569 (บาท)	2570 (บาท)			
26.	โครงการปรับปรุงเปลี่ยนพื้นไม้ที่ชำรุดในห้องเรียน	- เพื่อความปลอดภัยของนักเรียน	- ปรับปรุง เปลี่ยนพื้นไม้ที่ชำรุดในห้องเรียนที่ปูด้วยพื้นไม้ จำนวน 12 ห้อง	120,000	120,000	120,000	120,000	120,000	- ห้องเรียน จำนวน 12 ห้อง ได้รับการปูพื้นใหม่	- โรงเรียนมีสภาพถูกสุขลักษณะของโรงเรียนที่ดีมีมาตรฐาน	โรงเรียนเทศบาล 1 กองการศึกษา
27.	โครงการปรับปรุงพื้นที่สนามหน้าอาคารโรงเรียนเทศบาล 1 วัดแหลมใต้ (สุตสุนทร)	- เพื่อปรับปรุงพื้นที่สนามให้ปลอดภัยสำหรับการจัดกิจกรรมต่าง ๆ - เพื่อให้มีทางระบายน้ำ	- เทปูนพื้นสนาม ขนาดกว้าง ยาวไม่น้อยกว่า 18.60 x 50 เมตร พร้อมทั้งทำท่อระบายน้ำด้านข้างสนาม	500,000	500,000	500,000	500,000	500,000	- พื้นสนามหน้าอาคารโรงเรียนได้รับการปรับปรุงจำนวน 1 แห่ง	- โรงเรียนมีสภาพถูกสุขลักษณะของโรงเรียนที่ดีมีมาตรฐาน	โรงเรียนเทศบาล 1 กองการศึกษา
28.	โครงการปรับปรุงรั้วและป้ายชื่อโรงเรียนเทศบาล 1 วัดแหลมใต้ (สุตสุนทร)	- เพื่อปรับปรุงรั้วและป้ายชื่อโรงเรียนที่มีสภาพทรุดโทรม	- ปรับปรุงป้ายชื่อโรงเรียนและรั้วโรงเรียน ตามแบบแปลนแผนผังของเทศบาล	1,900,000	1,900,000	1,900,000	1,900,000	1,900,000	- ป้ายชื่อโรงเรียนและรั้วโรงเรียนได้รับการปรับปรุงจำนวน 1 แห่ง	- โรงเรียนมีรั้วรอบขอบชิด ทำให้เกิดความปลอดภัยของนักเรียน และทรัพย์สินของโรงเรียน	โรงเรียนเทศบาล 1 กองการศึกษา
29.	โครงการก่อสร้างอาคารโรงเรียนเทศบาล 1 วัดแหลมใต้ (สุตสุนทร)	- เพื่อให้โรงเรียนมีอาคารเรียนที่เหมาะสมเอื้อต่อการเรียนรู้	- ก่อสร้างอาคาร ระดับพื้น 6 ชั้น ชั้นที่ 7 เป็นระดับพื้นลาดฟ้า พร้อมลิฟต์ขนส่ง ประกอบด้วย ห้องเรียน ห้องสมุด ห้องสื่อการเรียน ห้องพยาบาล โรงยิม ห้องอาหาร ฯลฯ ตามแบบแปลนแผนผังของเทศบาล	250,000,000	250,000,000	250,000,000	250,000,000	250,000,000	- โรงเรียนมีอาคารเรียนที่ได้มาตรฐานจำนวน 1 หลัง	- เป็นโรงเรียนที่มีความปลอดภัยด้านโครงสร้าง เหมาะสมกับพื้นที่ของโรงเรียน สามารถรองรับกับจำนวนนักเรียน	โรงเรียนเทศบาล 1 กองการศึกษา

ที่	โครงการ	วัตถุประสงค์	เป้าหมาย (ผลผลิตของโครงการ)	งบประมาณ					ตัวชี้วัด (KPI)	ผลที่คาดว่าจะ ได้รับ	หน่วยงาน รับผิดชอบหลัก
				2566 (บาท)	2567 (บาท)	2568 (บาท)	2569 (บาท)	2570 (บาท)			
30.	โครงการปรับปรุงพื้นที่โรงเรียนเทศบาล 1 วัดแหลมใต้ (สุดสุนทร)	- เพื่อปรับปรุงพื้นที่ในโรงเรียนให้สามารถใช้งานได้อย่างปลอดภัย	- ปรับปรุงพื้นที่โรงเรียน โดยทำการบูรณะเบื้องต้นโรงอาหาร และบริเวณภายในโรงอาหาร พื้นที่ไม่น้อยกว่า 564 ตารางเมตร เป็นเงิน 600,000 บาท ตามแบบแปลนแผนผังของเทศบาล	600,000	600,000	600,000	600,000	600,000	- โรงเรียนสามารถรองรับการใช้งานสำหรับนักเรียนไม่น้อยกว่า 550 คน	- นักเรียนมีโรงอาหารที่มีมาตรฐาน มีความสะอาด ปลอดภัย ถูกสุขลักษณะสำหรับไว้เป็นที่รับประทานอาหาร และใช้จัดกิจกรรมต่าง ๆ	โรงเรียนเทศบาล 1 กองการศึกษา
31.	โครงการปรับปรุงระบบไฟฟ้าโรงเรียนเทศบาล 2 พระยาศรีสุนทร โวหาร (น้อย อาจารย์ยางกูร)	- เพื่อปรับปรุงระบบไฟฟ้าให้มีความปลอดภัย เพื่อให้เป็นระเบียบเรียบร้อยและสวยงาม	- ปรับปรุงระบบการเดินสายไฟฟ้า และสายเชื่อมต่อสัญญาณอื่น ๆ ภายในอาคารเรียน 1 รวมทั้งซ่อมเปลี่ยนปลั๊กไฟ สวิตซ์ หลอดไฟฟ้า พัดลมที่ชำรุด ฯลฯ - ปรับปรุงการระบบการเดินสายไฟฟ้า ห้องปฏิบัติการ คอมพิวเตอร์ อาคาร 2	300,000	300,000	300,000	300,000	300,000	- นักเรียนและครุรวม 1,190 คน มีความพึงพอใจในความปลอดภัยของระบบไฟฟ้า	- โรงเรียนมีความปลอดภัยมีมาตรฐาน	โรงเรียนเทศบาล 2 กองการศึกษา
32.	โครงการปูห้องเรียนโรงเรียนเทศบาล 2 พระยาศรีสุนทร โวหาร (น้อย อาจารย์ยางกูร)	- เพื่อปรับปรุงพื้นที่ห้องเรียนที่ชำรุดให้สวยงามเรียบร้อยง่ายต่อการดูแลรักษาความสะอาด	- ปูพื้นไม้ลามิเนตห้องเรียน หนา 8 มม. อาคาร 2 และอาคาร 3 ชั้น 2 , 3 , 4 และบริเวณระเบียงหน้าห้อง (พื้นที่ไม่น้อยกว่า 2,300 ตารางเมตร) ตามแบบแปลนแผนผังของเทศบาล	1,100,000	1,100,000	1,100,000	1,100,000	1,100,000	- ห้องเรียน อาคาร 2 และ 3 ทุกห้องได้รับการปูพื้นใหม่	- โรงเรียนมีสภาพถูกสุขลักษณะของโรงเรียนที่ดีมีมาตรฐาน	โรงเรียนเทศบาล 2 กองการศึกษา

ที่	โครงการ	วัตถุประสงค์	เป้าหมาย (ผลผลิตของโครงการ)	งบประมาณ					ตัวชี้วัด (KPI)	ผลที่คาดว่าจะได้รับ	หน่วยงาน รับผิดชอบหลัก
				2566 (บาท)	2567 (บาท)	2568 (บาท)	2569 (บาท)	2570 (บาท)			
33.	โครงการก่อสร้างลาน ค.ส.ล. บริเวณริมรั้วโรงเรียนเทศบาล 2 พระยาศรีสุนทรโวหาร (น้อย อาจารยางกูร)	- เพื่อก่อสร้างปรับปรุงลาน ค.ส.ล. บริเวณริมรั้วหน้าอาคาร 1 ให้สะดวกต่อการจัดกิจกรรม	- ก่อสร้างลาน ค.ส.ล. บริเวณริมรั้วหน้าอาคาร 1 คิดเป็นพื้นที่ไม่น้อยกว่า 210 ตารางเมตร ตามแบบแปลนแผนผังของเทศบาล	110,000	110,000	110,000	110,000	110,000	- มีลานสำหรับจัดกิจกรรมของนักเรียน	- โรงเรียนมีลานจัดกิจกรรมและมีพื้นที่เพิ่มมากขึ้น - โรงเรียนมีสภาพถูกสุขลักษณะของโรงเรียนที่ดีมีมาตรฐาน	โรงเรียนเทศบาล 2 กองการศึกษา
34.	โครงการปรับปรุงพื้นที่บริเวณลานจอดรถ (สนามบาสเก็ตบอลเดิม) โรงเรียนเทศบาล 2 พระยาศรีสุนทรโวหาร (น้อย อาจารย์ยางกูร)	- เพื่อปรับปรุงพื้นที่ให้มีความเหมาะสมต่อการใช้งาน	- ปรับปรุงพื้นที่บริเวณลาน จอดรถ (สนามบาสเก็ตบอลเดิม) โรงเรียนเทศบาล 2 พระยาศรีสุนทรโวหาร (น้อย อาจารย์ยางกูร) ตามแบบแปลนแผนผังของเทศบาล	300,000	300,000	300,000	300,000	300,000	- นักเรียนในโรงเรียนไม่น้อยกว่า 1,000 คน ได้ใช้เป็นสนามออกกำลังกาย	- สภาพแวดล้อมมีความเหมาะสมเอื้อต่อการเรียนรู้	โรงเรียนเทศบาล 2 กองการศึกษา
35.	โครงการปรับปรุงห้องน้ำ ชั้น 1 , 2 ของศูนย์การเรียนรู้เมืองฉะเชิงเทรา	- เพื่อให้มีห้องน้ำที่มีมาตรฐาน สวยงาม และง่ายต่อการทำความสะอาด	- ปรับปรุงห้องน้ำ โดยทำการเปลี่ยนสุขภัณฑ์และปรับปรุงพื้นผนังและอุปกรณ์ต่าง ๆ ภายในห้องน้ำชาย – หญิง และห้องน้ำคนพิการ	1,000,000	1,000,000	1,000,000	1,000,000	1,000,000	- ประชาชนที่มาใช้บริการศูนย์การเรียนรู้ฯ เฉลี่ยเดือนละ 2,000 คน ได้รับประโยชน์	- มีห้องน้ำที่มาตรฐาน สวยงาม และทำความสะอาดง่าย	ศูนย์การเรียนรู้ฯ กองการศึกษา

ที่	โครงการ	วัตถุประสงค์	เป้าหมาย (ผลผลิตของโครงการ)	งบประมาณ					ตัวชี้วัด (KPI)	ผลที่คาดว่าจะได้รับ	หน่วยงาน รับผิดชอบหลัก
				2566 (บาท)	2567 (บาท)	2568 (บาท)	2569 (บาท)	2570 (บาท)			
36.	โครงการปรับปรุงอาคารอเนกประสงค์โรงเรียนเทศบาล 2 พระยาศรีสุนทร โวหาร (น้อย อาจารย์ ยางกูร)	- เพื่อปรับปรุงอาคารอเนกประสงค์ให้มีความพร้อมในการจัดกิจกรรมการเรียนการสอน	- ปรับปรุงอาคารอเนกประสงค์ รายละเอียดดังนี้.- 1. ปูกระเบื้องห้องเรียน ห้องโถง ชั้นล่างและระเบียบชั้นบนโดยรอบ 2. ปรับปรุงผนังด้านข้าง และบริเวณโดยรอบของอาคารชั้นบน ให้เป็นวัสดุที่สามารถป้องกันฝนและลม 3. ทำฝ้าเพดานบริเวณชั้นบน 4. ติดตั้งระบบไฟฟ้า เพิ่มแสงสว่างชั้นบนและชั้นล่าง 5. ติดตั้งพัดลม ชั้นบน 6. ก่อสร้างทำหลังคากันฝน บริเวณบันไดทางขึ้นทั้งสองด้าน 7. ติดตั้งระบบเครื่องเสียงภายในอาคารชั้นบน 8. ปรับปรุงเวที 9. ทาสีอาคารทั้งภายนอกและภายใน 10. ติดตั้งเครื่องปรับอากาศ ชั้นบน 11. ซ่อมแซมหลังคาที่ชำรุด ฯลฯ	3,000,000	3,000,000	3,000,000	3,000,000	3,000,000	- อาคารอเนก-ประสงค์ได้รับการปรับปรุง 1 แห่ง	- การบริการนักเรียนและจัดการเรียนการสอนเป็นไปอย่างมีประสิทธิภาพ	โรงเรียนเทศบาล 2 กองการศึกษา

ที่	โครงการ	วัตถุประสงค์	เป้าหมาย (ผลผลิตของโครงการ)	งบประมาณ					ตัวชี้วัด (KPI)	ผลที่คาดว่าจะได้รับ	หน่วยงาน รับผิดชอบหลัก
				2566 (บาท)	2567 (บาท)	2568 (บาท)	2569 (บาท)	2570 (บาท)			
37.	โครงการจ้าง ออกแบบตกแต่ง ภายในชั้น 1 ชั้น 2 อาคารศูนย์การ เรียนรู้เมือง ฉะเชิงเทรา	- เพื่อพัฒนาและ ปรับปรุงพื้นที่ ให้บริการภายใน อาคารชั้น 1 และชั้น 2 ของศูนย์การเรียนรู้ เมืองฉะเชิงเทรา	- จ้างออกแบบสถาปัตยกรรม ภายในอาคารศูนย์การเรียนรู้เมือง ฉะเชิงเทรา บริเวณชั้น 1 และชั้น 2 ได้แก่ พื้นที่ห้องสมุดมีชีวิต, ห้องสมุดเด็ก, ลานกิจกรรม อเนกประสงค์, ห้องคอมพิวเตอร์, โซนมัลติมีเดีย, ห้องดนตรี, เคาน์เตอร์ประชาสัมพันธ์, เคาน์เตอร์การเงินและสมัครบัตร สมาชิก, พื้นที่เรียนรู้จากการ ปฏิบัติ (Workshop), พื้นที่ ให้บริการการแลกเปลี่ยนเรียนรู้ (co - working space) ชั้นวาง ของที่ระลึก, ทางเชื่อมและบันได	2,000,000	2,000,000	2,000,000	2,000,000	2,000,000	- ผู้ใช้บริการ ศูนย์การเรียนรู้ เฉลี่ย 8,500 คน ต่อเดือนสามารถ ใช้งานได้อย่าง เต็ม ประสิทธิภาพ	- ผู้ใช้บริการ สามารถใช้พื้นที่ ภายในอาคารชั้น 1 และชั้น 2 ในการ เรียนรู้ได้อย่าง สะดวกสบาย และ สอดคล้องกับ พฤติกรรมการใช้ บริการของเด็ก เยาวชนและ ประชาชนในจังหวัด ฉะเชิงเทราและพื้นที่ ใกล้เคียง	ศูนย์การ เรียนรู้ฯ กองการศึกษา
38.	โครงการปรับปรุง ห้องสำหรับติดตั้ง เครื่องปรับอากาศ โรงเรียนเทศบาล 1	- เพื่อให้ห้องเรียนและ ห้องสื่อต่างๆ ของ โรงเรียนเทศบาล 1 มีความเหมาะสม ในการติดตั้ง เครื่องปรับอากาศ	- ติดตั้งวงกบรอบลูมิเนียมช่อง แสงพร้อมกระจกใสและติดตั้ง ประตูกรอบลูมิเนียมพร้อม กระจกใสภายในห้องเรียน จำนวนรวม 6 ห้อง ตามแบบ แปลนแผนผังของเทศบาลเมือง ฉะเชิงเทรา	150,000	150,000	150,000	150,000	150,000	- ห้องเรียน จำนวน 6 ห้อง ได้รับการ ปรับปรุงให้อยู่ ในสภาพที่ดี	- สภาพห้องเรียนมี ความเหมาะสมเอื้อ ต่อการเรียนรู้	โรงเรียน เทศบาล 1 กองการศึกษา

ที่	โครงการ	วัตถุประสงค์	เป้าหมาย (ผลผลิตของโครงการ)	งบประมาณ					ตัวชี้วัด (KPI)	ผลที่คาดว่าจะได้รับ	หน่วยงาน รับผิดชอบหลัก
				2566 (บาท)	2567 (บาท)	2568 (บาท)	2569 (บาท)	2570 (บาท)			
39.	โครงการปรับปรุง ประตูอาคาร อเนกประสงค์ โรงเรียนเทศบาล 2 พระยาศรีสุนทร วิหาร (น้อย อาจารย์ยางกูร)	- เพื่อให้อาคาร อเนกประสงค์มีประตู ที่ใช้งานได้ตามปกติ - เพื่อให้ครูสามารถ ควบคุมความปลอดภัย ให้กับนักเรียนและ ทรัพย์สินของทาง ราชการได้ดีขึ้น	- ปรับปรุงประตูม้วนอาคาร อเนกประสงค์ โดยทำการปรับปรุง ประตูม้วน ขนาด 224 x 300 เซนติเมตร ตามแบบแปลนแผนผัง ของเทศบาล	200,000	200,000	200,000	20,000	20,000	- ประตูม้วน ได้รับการ ปรับปรุงให้ใช้ งานได้ตามปกติ	- บุคลากรใน โรงเรียนมีประตูที่มี มาตรฐานในการใช้ งาน - ครูสามารถควบคุม ความปลอดภัยให้กับ นักเรียนและทรัพย์สิน ของทางราชการได้ดี ขึ้น	โรงเรียน เทศบาล 2 กองการศึกษา
40.	โครงการปรับปรุง ห้องสำหรับติดตั้ง เครื่องปรับอากาศ โรงเรียนเทศบาล 2 พระยาศรีสุนทร วิหาร (น้อย อาจารย์- ยางกูร)	- เพื่อให้ห้องเรียนห้อง สี่ต่างๆ ของโรงเรียน เทศบาล 2 มีความ เหมาะสมในการติดตั้ง เครื่องปรับอากาศ	- ติดตั้งวงกบรอบอลูมิเนียมช่อง แสงพร้อมกระจกใสและติดตั้ง ประตูกรอบอลูมิเนียมพร้อม กระจกใสภายในห้องเรียนจำนวน รวม 38 ห้อง ตามแบบแปลน แผนผังของเทศบาลเมือง ฉะเชิงเทรา	1,560,000	1,560,000	1,560,000	1,560,000	1,560,000	- ห้องเรียน และ ห้องสี่ต่างๆ จำนวน 38 ห้อง ได้รับการ ปรับปรุง ให้อยู่ ในสภาพที่ดี	- สภาพห้องเรียนมี ความเหมาะสมเอื้อ ต่อการเรียนรู้	โรงเรียน เทศบาล 2 กองการศึกษา



ที่	โครงการ	วัตถุประสงค์	เป้าหมาย (ผลผลิตของโครงการ)	งบประมาณ					ตัวชี้วัด (KPI)	ผลที่คาดว่าจะได้รับ	หน่วยงาน รับผิดชอบหลัก
				2566 (บาท)	2567 (บาท)	2568 (บาท)	2569 (บาท)	2570 (บาท)			
41.	โครงการปรับปรุงระบบสายไฟฟ้าภายในโรงเรียนเทศบาล 2 พระยาศรีสุนทรโวหาร (น้อย อาจารยางกูร)	- เพื่อเปลี่ยนสายไฟฟ้าภายในอาคารรองรับการเพิ่มขนาดหม้อแปลงไฟฟ้า	- งานติดตั้งสายเมนไฟฟ้าจากหม้อแปลงถึงตู้เมนไฟฟ้า โดยใช้สายไฟชนิด CV-FD 1 X 150 SQ.MM. จำนวน 8 เส้น เดินลอยอากาศบนเสาไฟฟ้าคอนกรีตสูง 8 เมตร ระยะสายไฟฟ้ารวมเท่ากับ 600 เมตร ถึงตู้เมนไฟฟ้าภายในอาคาร ชั้น 2 อาคารเรียน โรงเรียนเทศบาล 2 แบบติดตั้งบนพื้นแทนคอนกรีต เบรกเกอร์เมน 3 เฟส ขนาด 800A พร้อมทั้งติดตั้งระบบสายดินของตู้เมนไฟฟ้าให้ได้ตามมาตรฐานของการไฟฟ้าส่วนภูมิภาค ตามแบบแปลนแผนผังของเทศบาล	819,000	819,000	819,000	819,000	819,000	- ระบบไฟฟ้าของโรงเรียนได้รับการปรับปรุงให้มีความปลอดภัย	- อาคารเรียนมีความปลอดภัยจากการเกิดไฟฟ้าลัดวงจร	โรงเรียนเทศบาล 2 กองการศึกษา
42.	โครงการปรับปรุงพื้นที่ภายนอกอาคารศูนย์พัฒนาเด็กเล็กเทศบาลเมืองฉะเชิงเทรา	- เพื่อปรับปรุงพื้นที่ภายนอกอาคารศูนย์พัฒนาเด็กเล็กฯ ให้มีมาตรฐานเกิดความปลอดภัยกับนักเรียนและครู	- ปรับปรุงพื้นที่ภายนอกอาคารศูนย์พัฒนาเด็กเล็กเทศบาลเมืองฉะเชิงเทรา โดยทำการปูยางสังเคราะห์จากธรรมชาติ (EPDM) หนา 13 มิลลิเมตร พื้นที่ปูยางสังเคราะห์ไม่น้อยกว่า 567 ตารางเมตร (คิดพื้นที่รวมเป็นหลัก) ตามแบบแปลนแผนผังของเทศบาล	2,300,000	2,300,000	2,300,000	2,300,000	2,300,000	- พื้นที่ภายนอกอาคารศูนย์พัฒนาเด็กเล็กฯ ได้รับการปรับปรุงให้มีประสิทธิภาพจำนวน 1 แห่ง	- ศูนย์พัฒนาเด็กเล็กฯ มีพื้นที่ภายนอกอาคารที่มีความปลอดภัย	ศูนย์พัฒนาเด็กเล็กฯ กองการศึกษา

ที่	โครงการ	วัตถุประสงค์	เป้าหมาย (ผลผลิตของโครงการ)	งบประมาณ					ตัวชี้วัด (KPI)	ผลที่คาดว่าจะได้รับ	หน่วยงาน รับผิดชอบหลัก
				2566 (บาท)	2567 (บาท)	2568 (บาท)	2569 (บาท)	2570 (บาท)			
43.	โครงการก่อสร้าง พื้นยาง EPDM โรงเรียนเทศบาล 1 วัดแหลมใต้ (สุดสุนทร)	- เพื่อก่อสร้างพื้นยาง EPDM ในโรงเรียนให้ มีพื้นที่ปลอดภัย สำหรับการจัด กิจกรรมต่าง ๆ	- ก่อสร้างพื้นยาง EPDM โรงเรียน เทศบาล 1 วัดแหลมใต้ (สุดสุนทร) โดยทำการปูยาง EPDM ชนิดเท ในที่ พื้นที่ไม่น้อยกว่า 708 ตาราง- เมตร ตามแบบแปลนแผนผังของ เทศบาล	2,751,288	2,751,288	2,751,288	2,751,288	2,751,288	- ได้พื้นยาง EPDM ที่ได้ มาตรฐาน จำนวน 1 แห่ง	- โรงเรียนมีพื้นที่ ปลอดภัยสำหรับ จัดกิจกรรมที่มี มาตรฐาน	โรงเรียน เทศบาล 1 กองการศึกษา
44.	โครงการก่อสร้าง พื้นยาง EPDM โรงเรียนเทศบาล 2 พระยาศรีสุนทรโวหาร (น้อย อาจารย์ยางกูร)	- เพื่อก่อสร้างพื้นยาง EPDM ในโรงเรียนให้ มีพื้นที่ปลอดภัย สำหรับการจัด กิจกรรมต่าง ๆ	- ก่อสร้างพื้นยาง EPDM โรงเรียน เทศบาล 2 พระยาศรีสุนทรโวหาร (น้อย อาจารย์ยางกูร) โดยทำการ ปูยาง EPDM ชนิดเทในที่ พื้นที่ไม่ น้อยกว่า 1,720 ตารางเมตร ตาม แบบแปลนแผนผังของเทศบาล	6,683,920	6,683,920	6,683,920	6,683,920	6,683,920	- ได้พื้นยาง EPDM ที่ได้ มาตรฐาน จำนวน 1 แห่ง	- โรงเรียนมีพื้นที่ ปลอดภัยสำหรับ จัดกิจกรรมที่มี มาตรฐาน	โรงเรียน เทศบาล 2 กองการศึกษา
45.	โครงการปรับปรุง อาคารศูนย์พัฒนา เด็กเล็กเทศบาล เมืองฉะเชิงเทรา	- เพื่อให้อาคารเรียนมี สภาพมั่นคง แข็งแรง ป้องกันแสงแดด ฝน สำหรับครู ผู้ปกครอง และนักเรียน	- โดยทำการก่อสร้างหลังคา คอม โพสิต ทางเข้าอาคาร ขนาดกว้าง 5.25 เมตร ยาว 9 เมตร พร้อม งานกระจกอลูมิเนียม ตามแบบ แปลนแผนผังของเทศบาล	850,000	850,000	850,000	850,000	850,000	- อาคารภายใน ศูนย์พัฒนาเด็ก เล็กเทศบาล เมืองฉะเชิงเทรา ได้รับการ ปรับปรุง ให้มีมาตรฐาน จำนวน 1 แห่ง	- อาคารศูนย์พัฒนา เด็กเล็กเทศบาลฯ มีสภาพมั่นคง แข็งแรงใช้งานเป็น ปัจจุบัน	ศูนย์พัฒนา เด็กเล็กฯ กองการศึกษา

ที่	โครงการ	วัตถุประสงค์	เป้าหมาย (ผลผลิตของโครงการ)	งบประมาณ					ตัวชี้วัด (KPI)	ผลที่คาดว่าจะได้รับ	หน่วยงาน รับผิดชอบหลัก
				2566 (บาท)	2567 (บาท)	2568 (บาท)	2569 (บาท)	2570 (บาท)			
46.	โครงการปรับปรุง ขอบระเบียงและ พื้นยื่น ชั้นที่ 1 – 4 อาคารศูนย์การ เรียนรู้เมือง ฉะเชิงเทรา	- เพื่อปรับปรุงขอบ ระเบียง และพื้นยื่น ชั้นที่ 1 – 4 อาคาร ศูนย์การเรียนรู้เมือง ฉะเชิงเทรา ที่ชำรุด	- โดยทำการลงสี Polymer cement ทับหน้าด้วย Polyurethane พื้นที่ยื่นทั้งหมด ไม่น้อยกว่า 3,325 ตารางเมตร (คิดพื้นที่รวมเป็นหลัก) ตามแบบ แปลนแผนผังของเทศบาล	3,000,000	3,000,000	3,000,000	3,000,000	3,000,000	- ขอบระเบียง และพื้นยื่น ชั้นที่ 1 – 4 อาคาร ของศูนย์การ เรียนรู้เมือง ฉะเชิงเทราได้รับการ ปรับปรุง จำนวน 1 แห่ง	- ประชาชนและ เยาวชนที่มาใช้ บริการศูนย์การ เรียนรู้เมือง ฉะเชิงเทรา ได้รับ ความสะดวก และ ปลอดภัย	ศูนย์การ เรียนรู้ กองการศึกษา
47.	โครงการปรับปรุง ศูนย์การเรียนรู้เมือง ฉะเชิงเทรา ชั้น 4 ระยะที่ 2 ส่วนที่ 2	- เพื่อปรับปรุงพื้นที่ใช้ สอยของชั้น 4 ระยะที่ 2 ส่วนที่ 2 อาคาร ศูนย์การเรียนรู้เมือง ฉะเชิงเทรา	- ปรับปรุงศูนย์การเรียนรู้เมือง ฉะเชิงเทรา ชั้น 4 ระยะที่ 2 ส่วน ที่ 2 ประกอบด้วย 1. งานจัดสร้างพื้นที่ส่วนกลาง ประกอบด้วยงานติดตั้งดวงโคม งานติดตั้งเครื่องปรับอากาศ 2. งานจัดสร้างห้องเรียน (Lecture room) จำนวน 3 ห้อง ประกอบไปด้วย งานกันผนังและ วัสดุซับเสียง งานติดตั้งดวงโคม งานติดตั้งเครื่องปรับอากาศ ระบบภาพและเสียง งานครุภัณฑ์ และม่าน 3. งานติดตั้งผนังและประตูห้อง เก็บของและงานครุภัณฑ์ ตาม แบบแปลนแผนผังของเทศบาล	12,000,000	12,000,000	12,000,000	12,000,000	12,000,000	- พื้นที่ชั้น 4 ของศูนย์การ เรียนรู้ สามารถใช้งาน ได้อย่างสมบูรณ์ - ผู้ใช้บริการ ศูนย์การเรียนรู้ เฉลี่ย 15,000 คนต่อเดือน ได้ประโยชน์ - มีพื้นที่ให้ ประชาชนและ หน่วยงานต่างๆ ได้ใช้ในการ จัดอบรมจัดงาน ประชุม ฯลฯ	- เทศบาล องค์กร หน่วยงานราชการ และประชาชนทั่วไป สามารถเข้ามาใช้ ประโยชน์ในพื้นที่ ชั้น 4 ได้ - เด็ก เยาวชน ประชาชน และผู้ พิการ มีพื้นที่ในการ จัดกิจกรรมในเชิง สร้างสรรค์ และ แลกเปลี่ยนเรียนรู้ เพิ่มมากขึ้น	ศูนย์การ เรียนรู้ กองการศึกษา

ที่	โครงการ	วัตถุประสงค์	เป้าหมาย (ผลผลิตของโครงการ)	งบประมาณ					ตัวชี้วัด (KPI)	ผลที่คาดว่าจะ ได้รับ	หน่วยงาน รับผิดชอบหลัก
				2566 (บาท)	2567 (บาท)	2568 (บาท)	2569 (บาท)	2570 (บาท)			
48.	โครงการปรับปรุงพื้นที่ห้องเรียนโรงเรียนเทศบาล 2 พระยาศรีสุนทรโวหาร (น้อย อาจารยางกูร)	- เพื่อให้พื้นที่ห้องเรียนสามารถใช้งานได้เป็นปกติ - เพื่อปรับปรุงสภาพห้องเรียนให้มีความปลอดภัยสวยงามน่าเรียนรู้	- ปรับปรุงห้องเรียนที่พื้นห้องชำรุดมีปูนหลุดร่อนและเกิดฝุ่นละอองโดยทำการปูพื้นกระเบื้องขนาดห้อง 8 x 8 เมตร จำนวน 3 ห้อง และขนาดห้อง 10.40 x 9.85 เมตร จำนวน 3 ห้อง ได้แก่ ห้องศิลปะ, ห้องนาฏศิลป์ และห้องดนตรีไทย ตามแบบแปลนแผนผังของเทศบาล	250,000	250,000	250,000	250,000	250,000	- ครู นักเรียน และบุคลากรมีห้องเรียนที่สะอาดไม่มีฝุ่นละออง	- ครู นักเรียนและบุคลากรมีห้องเรียนที่สะอาดปลอดภัย - โรงเรียนมีสภาพห้องเรียนที่สวยงามน่าเรียนรู้	โรงเรียนเทศบาล 2 กองการศึกษา
49.	โครงการปรับปรุงพื้นที่ภายนอกอาคารศูนย์การเรียนรู้เมืองฉะเชิงเทรา	- เพื่อปรับปรุงพื้นที่ภายนอกอาคารศูนย์การเรียนรู้เมืองฉะเชิงเทราที่ชำรุด	- ปรับปรุงพื้นที่ภายนอกอาคารศูนย์การเรียนรู้เมืองฉะเชิงเทรา โดยทำการลง moisture barrier และทับหน้าด้วย Polyurethane หนาประมาณ 2.5 – 3 มิลลิเมตร พื้นที่รวมทั้งหมดไม่น้อยกว่า 909 ตารางเมตร (คิดพื้นที่รวมเป็นหลัก) ตามแบบแปลนแผนผังของเทศบาล	1,500,000	1,500,000	1,500,000	1,500,000	1,500,000	- พื้นภายนอกอาคารศูนย์การเรียนรู้เมืองฉะเชิงเทราได้รับการปรับปรุงจำนวน 1 แห่ง	- ประชาชนและเยาวชนที่มาใช้บริการศูนย์การเรียนรู้เมืองฉะเชิงเทรา ได้รับความสะดวก และปลอดภัย	ศูนย์การเรียนรู้ฯ กองการศึกษา

ที่	โครงการ	วัตถุประสงค์	เป้าหมาย (ผลผลิตของโครงการ)	งบประมาณ					ตัวชี้วัด (KPI)	ผลที่คาดว่าจะ ได้รับ	หน่วยงาน รับผิดชอบหลัก
				2566 (บาท)	2567 (บาท)	2568 (บาท)	2569 (บาท)	2570 (บาท)			
50.	โครงการก่อสร้าง ลานกีฬาบริเวณรอบ ศาลาจัตุรมุข	- เพื่อให้มีลานกีฬา สำหรับออกกำลังกาย ไว้บริการประชาชน บริเวณรอบศาลา จัตุรมุข	- โดยทำการก่อสร้างลานคอนกรีต เสริมเหล็กหนา 0.10 เมตร พื้นที่ ไม่น้อยกว่า 170 ตารางเมตร พร้อมติดตั้งเสาไฟส่องสว่างสูง 5.60 เมตร และโคมไฟ LED 80 วัตต์ จำนวน 6 ต้น ตามแบบ แปลนแผนผังของเทศบาล	800,000	800,000	800,000	800,000	800,000	- มีสถานที่ออก กำลังกายที่ได้ มาตรฐาน เพิ่มขึ้น 1 แห่ง	- ประชาชนทั่วไป และเยาวชนมี สถานที่ออกกำลังกาย การ และมีสุขภาพ พลานามัยที่แข็งแรง	กองช่าง
51.	โครงการปรับปรุง ห้องปฏิบัติงาน ผู้อำนวยการสถาน- ศึกษาโรงเรียน เทศบาล 1 วัดแหลมใต้ (สุตสุนทร)	- เพื่อปรับปรุงห้อง ปฏิบัติงาน ผู้อำนวยการ สถานศึกษา ให้มีความ สะดวกต่อการ ปฏิบัติงาน	- ปรับปรุงห้องปฏิบัติงาน ผู้อำนวยการสถานศึกษา ตามแบบ แปลนแผนผังของเทศบาล	140,000	140,000	140,000	140,000	140,000	- ห้องปฏิบัติงาน ผู้อำนวยการ สถานศึกษา ได้รับการ ปรับปรุง จำนวน 1 แห่ง	- ห้องปฏิบัติงาน ผู้อำนวยการ สถานศึกษา มีมาตรฐานสะดวก ต่อการปฏิบัติงาน	โรงเรียน เทศบาล1 กองการศึกษา
52.	โครงการปรับปรุง แสงสว่างห้อง ประชุมชั้น 4 ศูนย์ การ-เรียนรู้เมือง ฉะเชิงเทรา	- เพื่อให้แสงสว่างใน ห้องประชุม ชั้น 4 ศูนย์-การเรียนรู้ อยู่ใน ระดับที่เหมาะสมแก่ การใช้งาน	- ปรับปรุงแสงสว่างห้องประชุม ชั้น 4 ศูนย์การเรียนรู้เมือง ฉะเชิงเทรา โดยทำการติดตั้งดวง โคม T5 (16w) จำนวน 340 ดวง พร้อมอุปกรณ์ ตามแบบแปลน แผนผังของเทศบาล	500,000	500,000	500,000	500,000	500,000	- ไฟฟ้าแสงสว่าง ในห้องประชุม ศูนย์ ชั้น 4 การ เรียนรู้เมือง ฉะเชิงเทราได้รับ การปรับปรุง จำนวน 1 แห่ง	- แสงสว่างภายใน ห้องประชุมมีความ เหมาะสมเกิด ประโยชน์สูงสุดใ การใช้งาน	กองการศึกษา

ที่	โครงการ	วัตถุประสงค์	เป้าหมาย (ผลผลิตของโครงการ)	งบประมาณ					ตัวชี้วัด (KPI)	ผลที่คาดว่าจะได้รับ	หน่วยงาน รับผิดชอบหลัก
				2566 (บาท)	2567 (บาท)	2568 (บาท)	2569 (บาท)	2570 (บาท)			
53.	โครงการจัดทำตรา และอักษรชื่อ โรงเรียน	- เพื่อให้มีตรา สัญลักษณ์ประจำ โรงเรียนพร้อมอักษร ชื่อโรงเรียน - เพื่อให้บุคคล ภายนอกมองเห็นชื่อ โรงเรียนในระยะไกล - เพื่อประชาสัมพันธ์ โรงเรียนต่อ สาธารณชน	- จัดทำตราสัญลักษณ์ประจำ โรงเรียนพร้อมอักษรชื่อโรงเรียน พร้อมติดบนผนังอาคาร 2 ด้าน นอก	77,000	77,000	77,000	77,000	77,000	- โรงเรียนมีตรา สัญลักษณ์ ประจำ โรงเรียน พร้อมอักษรชื่อ โรงเรียน ติดบน อาคาร 2 จำนวน 1จุด	- บุคคลภายนอก สามารถมองเห็นชื่อ โรงเรียนได้ใน ระยะไกล	โรงเรียน เทศบาล 2 กองการศึกษา
54.	โครงการปรับปรุง อฒจันทร์ที่นั่ง ชมกีฬา	- เพื่อให้มีอฒจันทร์ สำหรับบริการ ประชาชนที่มาชมการ แข่งขันกีฬารวมทั้งการ จัดกิจกรรมต่างๆ	- ปรับปรุงอฒจันทร์ที่นั่งชมกีฬา โดยทำการปรับปรุงอฒจันทร์โครง เหล็ก ขนาดกว้าง 6.00 เมตร ยาว 6.60 – 8.00 เมตร จำนวน 30 ชุด ตามแบบแปลน แผนผังของเทศบาล	500,000	500,000	500,000	500,000	500,000	- มีอฒจันทร์ โครงสร้างเหล็ก ที่ได้มาตรฐาน จำนวน 1 แห่ง	- ประชาชนใน จังหวัดฉะเชิงเทรา มีโอกาสได้เข้ามาชม การแข่งขันกีฬาใน ระดับจังหวัดและ ระดับประเทศ	กองช่าง

**รายละเอียดโครงการพัฒนา**  
**แผนพัฒนาท้องถิ่น (พ.ศ. 2566 – 2570)**  
**เทศบาลเมืองฉะเชิงเทรา**

- ก. ยุทธศาสตร์จังหวัดที่ 4 พัฒนาคุณภาพชีวิตและสวัสดิการสังคม รวมทั้งเพิ่มประสิทธิภาพการรักษาความสงบเรียบร้อยและความปลอดภัยในชีวิตและทรัพย์สินของประชาชนให้ครอบคลุมประชาชนทุกวัยอย่างทั่วถึง
- ข. ยุทธศาสตร์การพัฒนาของ อปท. ในเขตจังหวัดที่ 4 ยุทธศาสตร์การพัฒนาด้านการส่งเสริมคุณภาพชีวิต การศึกษา ศิลปะ วัฒนธรรม ประเพณี ภูมิปัญญาท้องถิ่น และเทิดทูน พิทักษ์รักษาสถาบันชาติ ศาสนา พระมหากษัตริย์

**3. ยุทธศาสตร์การพัฒนาทางการศึกษา**

**3.3 แผนงานการศาสนา วัฒนธรรมและนันทนาการ**

ที่	โครงการ	วัตถุประสงค์	เป้าหมาย (ผลผลิตของโครงการ)	งบประมาณ					ตัวชี้วัด (KPI)	ผลที่คาดว่าจะได้รับ	หน่วยงาน รับผิดชอบหลัก
				2566 (บาท)	2567 (บาท)	2568 (บาท)	2569 (บาท)	2570 (บาท)			
1.	โครงการจัดงานวันขึ้นปีใหม่	- เพื่อเป็นการอนุรักษ์ประเพณีขึ้นปีใหม่	- จัดงานวันขึ้นปีใหม่ โดยจัดกิจกรรมทางศาสนาและมิมหรสพ	200,000	200,000	200,000	200,000	200,000	- สร้างความรื่นเริงให้กับผู้มาเที่ยวงานโดยรวมประมาณ 10,000 คน เป็นผลให้มีการใช้จ่ายในระบบเศรษฐกิจ	- เพื่อให้ประชาชนเกิดความภาคภูมิใจในความเป็นไทย และมีส่วนร่วมในการอนุรักษ์วัฒนธรรมประเพณี อันดีงามเกิดความสามัคคีในหมู่คณะ	กองการศึกษา

ที่	โครงการ	วัตถุประสงค์	เป้าหมาย (ผลผลิตของโครงการ)	งบประมาณ					ตัวชี้วัด (KPI)	ผลที่คาดว่าจะได้รับ	หน่วยงาน รับผิดชอบหลัก
				2566 (บาท)	2567 (บาท)	2568 (บาท)	2569 (บาท)	2570 (บาท)			
2.	โครงการจัดงานประเพณีสงกรานต์	- เพื่อส่งเสริมให้เยาวชนและประชาชนได้ตระหนักถึงคุณค่าและได้มีส่วนร่วมในการอนุรักษ์ขนบธรรมเนียมประเพณีสงกรานต์	- จัดงานประเพณีสงกรานต์โดยจัดกิจกรรมทางศาสนา สรงน้ำพระ รดน้ำขอพรผู้สูงอายุ การละเล่นของท้องถิ่น การแสดง แสง สี เสียง และมหรสพ	3,000,000	3,000,000	3,000,000	3,000,000	3,000,000	- สร้างความรื่นเริงให้กับผู้มาเที่ยวงานโดยรวมประมาณ 5,000 คน เป็นผลให้มีการใช้จ่ายในระบบเศรษฐกิจ	- ประชาชนเห็นความสำคัญของการจัดงานประเพณีสงกรานต์ และให้ความร่วมมือเพื่อเป็นการอนุรักษ์วัฒนธรรมของท้องถิ่นให้สืบต่อไป	กองการศึกษา
3.	โครงการจัดงานวันเทศบาล	- เพื่อประชาสัมพันธ์ให้ประชาชนทราบถึงกิจกรรมต่าง ๆ ของเทศบาล - เพื่อส่งเสริมความสัมพันธ์อันดีในหมู่พนักงานเทศบาล	- จัดกิจกรรมทำบุญเลี้ยงพระ จำนวน 9 รูป - จัดกิจกรรมการรณรงค์ทำความสะอาดสำนักงานเทศบาล - จัดกิจกรรมในหมู่พนักงานเทศบาล	56,000	56,000	56,000	56,000	56,000	- พนักงานลูกจ้างประมาณ 500 คน มีความสามัคคีและความสัมพันธ์อันดีต่อกัน	- ประชาชนเกิดความศรัทธาและเข้าใจในกิจกรรมของเทศบาลมากขึ้น - พนักงานเทศบาลมีความเข้าใจและมีสัมพันธ์ที่ดีต่อกัน	กองการศึกษา
4.	โครงการจัดงานประเพณีลอยกระทง	- เพื่อส่งเสริมอนุรักษ์และสืบสานประเพณีลอยกระทง	- จัดงานวันลอยกระทง โดยจัดกิจกรรมอนุรักษ์ประเพณี เช่น 1. จัดประกวดหนูน้อยนพมาศ 2. การประกวดกระทง 3. การแสดงประกอบแสง สี เสียง 4. จำหน่ายและสาธิตอาหารผลิตภัณฑ์ภูมิปัญญาท้องถิ่น OTOP ชุมชน	6,500,000	6,500,000	6,500,000	6,500,000	6,500,000	- สร้างความรื่นเริงให้กับผู้มาเที่ยวงานโดยรวมประมาณ 10,000 คน เป็นผลให้มีการใช้จ่ายในระบบเศรษฐกิจ	- ประเพณีลอยกระทงได้เป็นที่รู้จักแก่นุชนรุ่นหลังได้สืบทอดประเพณีวัฒนธรรม	กองการศึกษา



ที่	โครงการ	วัตถุประสงค์	เป้าหมาย (ผลผลิตของโครงการ)	งบประมาณ					ตัวชี้วัด (KPI)	ผลที่คาดว่าจะ ได้รับ	หน่วยงาน รับผิดชอบหลัก
				2566 (บาท)	2567 (บาท)	2568 (บาท)	2569 (บาท)	2570 (บาท)			
5.	โครงการจัดขบวน แห่ร่วมงานนมัสการ หลวงพ่พุทธโสธร	- เพื่อส่งเสริมประเพณี อันดีงามของท้องถิ่น สืบต่อไป - เพื่อส่งเสริมให้ เยาวชนเกิดความ เลื่อมใสในสิ่งศักดิ์สิทธิ์ คู่บ้านคู่เมือง	- จัดเตรียมการซ้อม , วัสดุในการ ตกแต่งขบวน , เครื่องแต่งกาย ให้กับนักเรียนในการเข้าร่วม ขบวนฯ	200,000	200,000	200,000	200,000	200,000	- นักเรียนของ โรงเรียน เทศบาล 1,2 ประมาณ 1,400 คน มีความสนใจ และร่วมกัน สืบทอดงาน ประจำปีของ จังหวัด	- มีขบวนแห่ของ นักเรียนโรงเรียน สังกัดเทศบาลเข้า ร่วมงานแห่หลวงพ่ พุทธโสธร	โรงเรียน เทศบาล 1,2 กองการศึกษา
6.	โครงการจัดกิจกรรม วันสำคัญทางพุทธ ศาสนา	- เพื่อส่งเสริมพุทธ- ศาสนิกชนนำหลัก ธรรมทางศาสนามา ประพฤติปฏิบัติและ ช่วยจรรโลงสังคมไทย ให้เป็นสังคมที่ดี	- จัดกิจกรรมวันสำคัญทาง พุทธศาสนา ได้แก่ วันมาฆบูชา , วันวิสาขบูชา , วันอาสาฬหบูชา , แห่เทียนจำนำพรรษา	70,000	70,000	70,000	70,000	70,000	- ประชาชนใน เขตเทศบาล ประมาณ 5,000 คน ได้ร่วมกัน ทำบุญวันสำคัญ ทางพุทธศาสนา	- เยาวชน ประชาชน มีความศรัทธาใน พุทธศาสนา	กองการศึกษา
7.	โครงการส่งเสริม ทักษะทางการกีฬา	- เพื่อส่งเสริมการเล่น กีฬาของนักเรียน โรงเรียนในสังกัด เทศบาล - เพื่อให้ให้นักเรียน ใช้เวลาว่างให้เกิด ประโยชน์	- เก็บตัวนักเรียน และส่งนักกีฬา เข้าร่วมการแข่งขันกีฬานักเรียน ระดับต่างๆ	200,000	200,000	200,000	200,000	200,000	- นักเรียนไม่ น้อยกว่า 100 คน เข้าร่วมการ แข่งขันกีฬา	- นักเรียนใน โรงเรียนสังกัด เทศบาลได้ใช้เวลา ว่างให้เกิดประโยชน์ เกิดการพัฒนาทาง ร่างกาย อารมณ์ จิตใจ สังคม และ สติปัญญา	กองการศึกษา

ที่	โครงการ	วัตถุประสงค์	เป้าหมาย (ผลผลิตของโครงการ)	งบประมาณ					ตัวชี้วัด (KPI)	ผลที่คาดว่าจะ ได้รับ	หน่วยงาน รับผิดชอบหลัก
				2566 (บาท)	2567 (บาท)	2568 (บาท)	2569 (บาท)	2570 (บาท)			
8.	โครงการพัฒนาศักยภาพสภาเด็กและเยาวชนเทศบาลเมืองฉะเชิงเทรา	<ul style="list-style-type: none"> <li>- เพื่อสร้างความรู้ความเข้าใจบทบาทหน้าที่ของสภาเด็ก</li> <li>- เพื่อฝึกกระบวนการทำงานเป็นกลุ่มทักษะภาวะผู้นำ</li> <li>- เพื่อพัฒนาศักยภาพสภาเด็กและเยาวชนให้มีภูมิคุ้มกันในการดำรงชีวิต</li> </ul>	<ul style="list-style-type: none"> <li>- จัดฝึกอบรมปีละไม่น้อยกว่า 1 ครั้ง</li> <li>- จัดกิจกรรมบำเพ็ญประโยชน์ไม่น้อยกว่า 1 ครั้ง ให้กับคณะบริหารสภาเด็กและเยาวชนและเจ้าหน้าที่ จำนวน 30 คน</li> </ul>	50,000	50,000	50,000	50,000	50,000	- สภาเด็กและเยาวชน เข้าร่วมกิจกรรม จำนวน 30 คน	<ul style="list-style-type: none"> <li>- เพื่อสร้างความรู้ความเข้าใจบทบาทหน้าที่ของสภาเด็ก</li> <li>- เพื่อฝึกกระบวนการทำงานเป็นกลุ่มทักษะภาวะผู้นำ</li> <li>- เพื่อพัฒนาศักยภาพสภาเด็กและเยาวชนให้มีภูมิคุ้มกันในการดำรงชีวิต</li> </ul>	กองการศึกษา
9.	โครงการจัดการแข่งขันกีฬาของโรงเรียนในสังกัดเทศบาล	<ul style="list-style-type: none"> <li>- เพื่อเป็นการส่งเสริมการเล่นกีฬาของนักเรียนโรงเรียนในสังกัดเทศบาล</li> </ul>	<ul style="list-style-type: none"> <li>จัดกิจกรรมดังนี้.-</li> <li>- จัดการแข่งขันกีฬานักเรียนในโรงเรียนในสังกัดเทศบาลและศูนย์พัฒนาเด็กเล็ก จำนวน 5 – 7 สี เป็นเงิน 48,000 บาท</li> <li>- เก็บตัวนักกีฬาและส่งนักกีฬาเข้าร่วมการแข่งขันกีฬานักเรียนระดับภาคตะวันออกเฉียงเหนือและระดับประเทศ เป็นเงิน 450,000 บาท</li> </ul>	498,000	498,000	498,000	498,000	498,000	- นักเรียนในแต่ละสถานศึกษา ประมาณ 1,600 คน ได้รู้จักการแข่งขันกีฬาเพื่อพัฒนาตนเองต่อเนื่องถึงในอนาคต	<ul style="list-style-type: none"> <li>- นักเรียนในโรงเรียนสังกัดเทศบาลได้ใช้เวลาว่างให้เป็นประโยชน์เกิดการพัฒนาร่างกาย อารมณ์ สังคม สติปัญญา</li> </ul>	กองการศึกษา

ที่	โครงการ	วัตถุประสงค์	เป้าหมาย (ผลผลิตของโครงการ)	งบประมาณ					ตัวชี้วัด (KPI)	ผลที่คาดว่าจะได้รับ	หน่วยงาน รับผิดชอบหลัก
				2566 (บาท)	2567 (บาท)	2568 (บาท)	2569 (บาท)	2570 (บาท)			
10.	โครงการแข่งขันกีฬา เชื่อมความสัมพันธ์	1. เพื่อให้ผู้บริหาร พนักงานเทศบาลและ พนักงานจ้างมีสุขภาพ และพละอนามัย สมบูรณ์แข็งแรง 2. เพื่อสร้างความ สามัคคี และเชื่อม ความสัมพันธ์อันดี ระหว่างผู้บริหาร ท้องถิ่น พนักงาน เทศบาล	- จัดการแข่งขันกีฬาเชื่อม ความสัมพันธ์ระหว่างผู้บริหาร พนักงานเทศบาล พนักงานครู เทศบาล และพนักงานจ้างสังกัด เทศบาลเมืองฉะเชิงเทรา	440,000	440,000	440,000	440,000	440,000	- ผู้บริหาร ท้องถิ่นพนักงาน เทศบาล และ พนักงานจ้างมี สุขภาพสมบูรณ์ แข็งแรง จำนวน 538 คน	- ผู้บริหารท้องถิ่น พนักงานเทศบาล และพนักงานจ้างมี สุขภาพสมบูรณ์ แข็งแรงมีความ สามัคคีภายใน องค์กร	กองการศึกษา
11.	โครงการส่งเสริม และฝึกทักษะ การกีฬาและ นันทนาการ	- เพื่อส่งเสริมและ พัฒนาทักษะเกี่ยวกับ การเล่นฟุตบอลและ กีฬาอื่น ๆ	- จัดฝึกสอนทักษะและให้ความรู้ เกี่ยวกับการเล่นฟุตบอลและกีฬา อื่น ๆ ให้กับเด็ก เยาวชนที่สมัคร เป็นสมาชิกของศูนย์ฯ	480,000	480,000	480,000	480,000	480,000	- เด็ก เยาวชน และประชาชน ร่วมโครงการ ไม่น้อยกว่า 100 คน	- เด็ก เยาวชน และ ประชาชนมีทักษะ การเล่นกีฬา ประเภทต่างๆ อย่าง ถูกต้อง และพัฒนาสู่ การเล่นในระดับ อาชีพ - เด็กและเยาวชนได้ ออกกำลังกายและ ใช้เวลาว่างให้เกิด ประโยชน์และมี สุขภาพดี	กองการศึกษา

ที่	โครงการ	วัตถุประสงค์	เป้าหมาย (ผลผลิตของโครงการ)	งบประมาณ					ตัวชี้วัด (KPI)	ผลที่คาดว่าจะ ได้รับ	หน่วยงาน รับผิดชอบหลัก
				2566 (บาท)	2567 (บาท)	2568 (บาท)	2569 (บาท)	2570 (บาท)			
12.	โครงการเก็บตัว นักกีฬาและส่ง นักกีฬาเข้าร่วมการ แข่งขันกีฬานักเรียน ระดับภาคตะวันออกเฉียง และระดับประเทศ	- เป็นการส่งเสริมการ เล่นกีฬาของนักเรียน โรงเรียนในสังกัด เทศบาล	- เก็บตัวนักกีฬาและส่งนักกีฬาเข้า ร่วมการแข่งขันกีฬานักเรียนระดับ ภาคตะวันออกเฉียงและระดับประเทศ	200,000	200,000	200,000	200,000	200,000	- นักเรียนในแต่ละ สถานศึกษา ประมาณ 1,600 คน ได้ รู้จักการแข่งขัน กีฬาเพื่อพัฒนา ต่อเนื่องถึงใน อนาคต	- นักเรียนใน โรงเรียนสังกัด เทศบาลได้ใช้เวลา ว่างให้เป็นประโยชน์ เกิดการพัฒนาทาง ร่างกาย อารมณ์ สังคม สติปัญญา	กองการศึกษา
13.	โครงการจัดงานวัน ตรุษจีน	- เพื่ออนุรักษ์ สืบสาน ประเพณีตรุษจีน - เพื่อกระจายโอกาส ในการสร้างรายได้ไปสู่ ชุมชน	- จัดงานประเพณีตรุษจีน โดยจัด กิจกรรมต่างๆ เช่น 1. การประดับโคมไฟและป้าย อวยพร 2. การแสดงประกอบแสง สี เสียง 3. การจำหน่ายและสาธิตการทำ อาหารในเทศกาลตรุษจีน เป็นต้น	500,000	500,000	500,000	500,000	500,000	- ประชาชนเข้า ร่วมงาน ประเพณีตรุษจีน ไม่น้อยกว่า 5,000 คน	- ประชาชนร่วมกัน อนุรักษ์สืบสาน ประเพณีตรุษจีน	กองการศึกษา

ที่	โครงการ	วัตถุประสงค์	เป้าหมาย (ผลผลิตของโครงการ)	งบประมาณ					ตัวชี้วัด (KPI)	ผลที่คาดว่าจะ ได้รับ	หน่วยงาน รับผิดชอบหลัก
				2566 (บาท)	2567 (บาท)	2568 (บาท)	2569 (บาท)	2570 (บาท)			
14.	โครงการส่งเสริมทักษะทางการกีฬา	- เพื่อส่งเสริมการเล่นกีฬาของนักเรียนโรงเรียนในสังกัดเทศบาล - เพื่อให้นักเรียนใช้เวลาว่างให้เกิดประโยชน์	- เก็บตัวนักกีฬา และส่งนักกีฬาเข้าร่วมการแข่งขันกีฬานักเรียนระดับต่างๆ	200,000	200,000	200,000	200,000	200,000	- นักเรียนไม่น้อยกว่า 100 คน เข้าร่วมการแข่งขันกีฬา	- นักเรียนในโรงเรียนสังกัดเทศบาลได้ใช้เวลาว่างให้เป็นประโยชน์ เกิดการพัฒนาทางร่างกาย อารมณ์ จิตใจ สังคม และสติปัญญา	กองการศึกษา
15.	โครงการส่งเสริมและฝึกทักษะทางการกีฬาและนันทนาการ	- เพื่อส่งเสริมและพัฒนาทักษะเกี่ยวกับกีฬา และนันทนาการประเภทต่างๆ	- จัดฝึกสอนทักษะและให้ความรู้เกี่ยวกับการเล่นกีฬา และกิจกรรมนันทนาการ การออกกำลังกายที่ถูกต้องให้กับเด็ก เยาวชนในพื้นที่	450,000	450,000	450,000	450,000	450,000	- เด็ก เยาวชน และประชาชนร่วมโครงการฯ ไม่น้อยกว่า 100 คน	- เด็ก เยาวชน และประชาชนมีทักษะการเล่นกีฬา ประเภทต่างๆ อย่างถูกต้อง และพัฒนาสู่การเล่นในระดับอาชีพ - เด็ก และเยาวชนได้ออกกำลังกาย และใช้เวลาว่างให้เกิดประโยชน์และมีสุขภาพดี	กองการศึกษา

ที่	โครงการ	วัตถุประสงค์	เป้าหมาย (ผลผลิตของโครงการ)	งบประมาณ					ตัวชี้วัด (KPI)	ผลที่คาดว่าจะได้รับ	หน่วยงาน รับผิดชอบหลัก
				2566 (บาท)	2567 (บาท)	2568 (บาท)	2569 (บาท)	2570 (บาท)			
16.	โครงการแข่งขันกีฬา เชื่อมความสัมพันธ์	1. เพื่อให้ผู้บริหาร พนักงานเทศบาล พนักงานครูเทศบาล และพนักงานจ้าง มี สุขภาพและพลานามัย สมบูรณ์แข็งแรง 2. เพื่อสร้างความ สามัคคี และเชื่อม ความสัมพันธ์อันดี ระหว่างผู้บริหาร ท้องถิ่น พนักงาน เทศบาล พนักงานครู เทศบาล และพนักงาน จ้าง	- จัดการแข่งขันกีฬาเชื่อม ความสัมพันธ์ระหว่างผู้บริหาร พนักงานเทศบาล พนักงานครู เทศบาล และพนักงานจ้างสังกัด เทศบาลเมืองฉะเชิงเทรา	440,000	440,000	440,000	440,000	440,000	- ผู้บริหาร ท้องถิ่น พนักงาน เทศบาล พนักงานครู เทศบาลและ พนักงานจ้าง มีสุขภาพ สมบูรณ์แข็งแรง จำนวน ไม่น้อยกว่า 538 คน	- ผู้บริหารท้องถิ่น พนักงานเทศบาล พนักงานครูเทศบาล และพนักงานจ้าง มีสุขภาพสมบูรณ์ แข็งแรงมีความ สามัคคีกันภายใน องค์กร	กองการศึกษา

**รายละเอียดโครงการพัฒนา  
แผนพัฒนาท้องถิ่น (พ.ศ. 2566 – 2570)  
เทศบาลเมืองฉะเชิงเทรา**

- ก. ยุทธศาสตร์จังหวัดที่ 4 พัฒนาคุณภาพชีวิตและสวัสดิการสังคม รวมทั้งเพิ่มประสิทธิภาพการรักษาความสงบเรียบร้อยและความปลอดภัยในชีวิตและทรัพย์สินของประชาชน ให้ครอบคลุมประชาชนทุกวัยอย่างทั่วถึง
- ข. ยุทธศาสตร์การพัฒนาของ อปท. ในเขตจังหวัดที่ 4 ยุทธศาสตร์การพัฒนาด้านการส่งเสริมคุณภาพชีวิต การศึกษา ศิลปะ วัฒนธรรม ประเพณี ภูมิปัญญาท้องถิ่น และเงินทุน พัทธการรักษาสถาบันชาติ ศาสนา พระมหากษัตริย์

**4. ยุทธศาสตร์การพัฒนาด้านการสาธารณสุข**

**4.1 แผนงานสาธารณสุข**

ที่	โครงการ	วัตถุประสงค์	เป้าหมาย (ผลผลิตของโครงการ)	งบประมาณ					ตัวชี้วัด (KPI)	ผลที่คาดว่าจะได้รับ	หน่วยงาน รับผิดชอบหลัก
				2566 (บาท)	2567 (บาท)	2568 (บาท)	2569 (บาท)	2570 (บาท)			
1.	โครงการรักษาพยาบาลประชาชนในเขตเทศบาล	- เพื่อให้ผู้ด้อยโอกาสในเขตเทศบาลได้รับการดูแลรักษาสุขภาพอย่างทั่วถึงและมีประสิทธิภาพ	- จัดซื้อยาและวัสดุวิทยาศาสตร์การแพทย์ เพื่อใช้ในศูนย์บริการสาธารณสุขและใช้ในการออกหน่วยเทศบาลเคลื่อนที่	200,000	200,000	200,000	200,000	200,000	- ประชาชนและผู้ด้อยโอกาสในเขตเทศบาลได้รับการดูแลขั้นพื้นฐาน	- ประชาชนได้รับการรักษาพยาบาลอย่างทั่วถึงและมีสุขภาพอนามัยที่ดีขึ้น	กองสาธารณสุขและสิ่งแวดล้อม

ที่	โครงการ	วัตถุประสงค์	เป้าหมาย (ผลผลิตของโครงการ)	งบประมาณ					ตัวชี้วัด (KPI)	ผลที่คาดว่าจะ ได้รับ	หน่วยงาน รับผิดชอบหลัก
				2566 (บาท)	2567 (บาท)	2568 (บาท)	2569 (บาท)	2570 (บาท)			
2.	โครงการเฝ้าระวัง และแก้ไขปัญหา โภชนาการในเด็ก 0 – 60 เดือน	- เพื่อส่งเสริมให้ ผู้ปกครองมีความรู้ ความเข้าใจในการดูแล ภาวะโภชนาการและ แก้ไขปัญหาขาด สารอาหารในเด็กอายุ 0 – 5 ปี	- จัดซื้ออาหารเสริมแก่เด็กที่ขาด สารอาหารระดับ 2 – 3	30,000	30,000	30,000	30,000	30,000	- เด็กอายุ 0 – 60 เดือน ในเขตเทศบาล ที่ขาดสาร อาหาร ระดับ 2-3 ทุกคน ได้รับอาหาร เสริมตาม หลักโภชนาการ	- เด็ก 0 – 60 เดือน ในเขตเทศบาลมี ภาวะโภชนาการที่ดี	กอง สาธารณสุข และ สิ่งแวดล้อม
3.	โครงการส่งเสริม สุขภาพอนามัยแม่ และเด็ก	- เพื่อให้มารดา ก่อน และหลังคลอด รวมทั้งทารกแรกเกิด ได้รับการดูแลอย่าง ทั่วถึงและครบตาม เกณฑ์ที่กำหนด	- จัดทำเอกสารคู่มือการดูแลก่อน และหลังคลอด - จัดซื้ออุปกรณ์เครื่องใช้ เยี่ยม หลังคลอด มารดาและทารก แรกเกิด - จัดกิจกรรมเกี่ยวกับแม่และเด็ก	50,000	50,000	50,000	50,000	50,000	- ร้อยละ 95 ของมารดาหลัง คลอดและทารก แรกเกิดได้รับ การดูแลหลัง คลอด	- มารดาหลังคลอด และทารกแรกเกิด มีสุขภาพอนามัย สมบูรณ์ แข็งแรง	กอง สาธารณสุข และ สิ่งแวดล้อม
4.	โครงการดำเนินงาน ศูนย์บำบัดยาเสพติด	- เพื่อเป็นศูนย์บริการ ให้คำปรึกษาแก่ผู้ติด ยาเสพติด	- จัดทำทะเบียนกลุ่มผู้มีภาวะเสี่ยง และติดยาเสพติดในเขตเทศบาล - จัดทำเอกสารคู่มือเกี่ยวกับ ยาเสพติด	20,000	20,000	20,000	20,000	20,000	- ศูนย์บำบัด ยาเสพติดมี ทะเบียนกลุ่มผู้มี ภาวะเสี่ยงและ ผู้ติดยาเสพติด ในเขตเทศบาล ไว้สำหรับ ดำเนินงานตาม โครงการ	- กลุ่มเสี่ยงและผู้ติด ยาเสพติดได้รับการ ดูแล สามารถลด ละ เลิก ยาเสพติดได้	กอง สาธารณสุข และ สิ่งแวดล้อม



ที่	โครงการ	วัตถุประสงค์	เป้าหมาย (ผลผลิตของโครงการ)	งบประมาณ					ตัวชี้วัด (KPI)	ผลที่คาดว่าจะได้รับ	หน่วยงาน รับผิดชอบหลัก
				2566 (บาท)	2567 (บาท)	2568 (บาท)	2569 (บาท)	2570 (บาท)			
5.	โครงการป้องกันและ ระงับโรคติดเชื้อ ไวรัสโคโรนา 2019 (COVID -19) ในเขตเทศบาลเมือง ฉะเชิงเทรา	- เพื่อเป็นการควบคุม การติดเชื้อไวรัสโคโร นา 2019 (COVID- 19) และสร้างเสริม ภูมิคุ้มกันโรคติดเชื้อ ไวรัสโคโรนา 2019 (COVID - 19) ให้กับ ประชาชนในเขต เทศบาลเมือง ฉะเชิงเทราและ พนักงานเทศบาลเมือง ฉะเชิงเทรา	- โดยทำการจัดซื้อวัคซีน รวมถึง อุปกรณ์และเวชภัณฑ์ ที่ใช้สำหรับ ป้องกันโรคติดเชื้อไวรัสโคโรนา 2019 (COVID- 19) ให้กับ ประชาชนในเขตเทศบาลเมือง ฉะเชิงเทราและพนักงานเทศบาล เมืองฉะเชิงเทรา	40,100,000	40,100,000	40,100,000	40,100,000	40,100,000	- ประชาชนใน เขตเทศบาล เมืองฉะเชิงเทรา และพนักงาน เทศบาลฯ ได้รับ การฉีดวัคซีน ป้องกัน ไวรัสโคโรนา 2019 (COVID- 19)	- ประชาชนใน เขต เทศบาลฯ และ พนักงานเทศบาลฯ มีภูมิคุ้มกันโรคติด เชื้อไวรัสโคโรนา 2019 สามารถ ป้องกันตนเองจาก โรคติดต่อได้	กอง สาธารณสุข และ สิ่งแวดล้อม
6.	โครงการโรงเรียน ส่งเสริมสุขภาพ	- เพื่อให้นักเรียนและ ครุมีความรู้และ สามารถดูแลสุขภาพ ตนเองได้	- อบรมให้ความรู้แก่เด็กนักเรียน / ครูอนามัย โรงเรียนในเขตเทศบาล - จัดกิจกรรมโรงเรียนส่งเสริม สุขภาพภายในโรงเรียนในเขต เทศบาล - จัดอบรมแกนนำเยาวชนด้าน สุขภาพ	50,000	50,000	50,000	50,000	50,000	- โรงเรียนใน เขตเทศบาลทุก โรงเรียนเข้าร่วม กิจกรรม โรงเรียนส่งเสริม สุขภาพ	- เด็กนักเรียน เยาวชนมีความรู้ และมีสุขภาพ อนามัยแข็งแรง	กอง สาธารณสุข และ สิ่งแวดล้อม
7.	โครงการพัฒนา ศักยภาพผู้สูงอายุ	- เพื่อให้ผู้สูงอายุได้รับ ความรู้เกี่ยวกับ สุขภาพอนามัยและ ได้รับการดูแลสุขภาพ ที่เหมาะสม	- จัดอบรมให้ความรู้ ศึกษาดูงาน และจัดกิจกรรมกีฬาเพื่อส่งเสริม สุขภาพผู้สูงอายุ	1,000,000	1,000,000	1,000,000	1,000,000	1,000,000	- ร้อยละ 50 ของผู้สูงอายุ ได้เข้ารับการ อบรมและศึกษา ดูงาน	- ผู้สูงอายุมีสุขภาพ ร่างกายจิตใจที่ แข็งแรง และมีอายุ ยืนยาวอย่างมี คุณภาพ	กอง สาธารณสุข และ สิ่งแวดล้อม

ที่	โครงการ	วัตถุประสงค์	เป้าหมาย (ผลผลิตของโครงการ)	งบประมาณ					ตัวชี้วัด (KPI)	ผลที่คาดว่าจะได้รับ	หน่วยงาน รับผิดชอบหลัก
				2566 (บาท)	2567 (บาท)	2568 (บาท)	2569 (บาท)	2570 (บาท)			
8.	โครงการส่งเสริมสุขภาพฟื้นฟูสมรรถภาพป้องกันโรคในกลุ่มผู้สูงอายุ	- เพื่อให้ผู้สูงอายุได้รับการตรวจสุขภาพ - เพื่อให้ผู้สูงอายุได้รับการสนับสนุนการจัดกิจกรรมเพื่อส่งเสริมสุขภาพ ฟื้นฟูสมรรถภาพ ป้องกันโรค	- จัดกิจกรรมตรวจสุขภาพและให้ความรู้ผู้สูงอายุในเขตเทศบาล - จัดกิจกรรมเพื่อส่งเสริมสุขภาพ ฟื้นฟูสมรรถภาพ ป้องกันโรคในกลุ่มผู้สูงอายุ	100,000	100,000	100,000	100,000	100,000	- ร้อยละ 80 ของผู้สูงอายุได้เข้ารับการตรวจสุขภาพและเข้าร่วมกิจกรรมดังกล่าว	- ผู้สูงอายุมีสุขภาพร่างกายจิตใจที่แข็งแรง และมีอายุยืนยาวอย่างมีคุณภาพ	กอง สาธารณสุข และ สิ่งแวดล้อม
9.	โครงการมทกรรมสุขภาพ	- เพื่อให้ประชาชนได้รับความรู้และได้รับการสนับสนุนการจัดกิจกรรมด้านการส่งเสริมสุขภาพ	- จัดกิจกรรมของหน่วยบริการสาธารณสุขและชมรมสร้างสุขภาพ - จัดกิจกรรมถนนเพื่อสุขภาพ - สนับสนุนการเผยแพร่กิจกรรมด้านสุขภาพของกลุ่มองค์กรด้านสุขภาพ	200,000	200,000	200,000	200,000	200,000	- จัดมทกรรมสุขภาพอย่างน้อยปีละ 1 ครั้ง	- ประชาชนมีสุขภาพอนามัยสมบูรณ์แข็งแรงและมีคุณภาพชีวิตที่ดี	กอง สาธารณสุข และ สิ่งแวดล้อม
10.	โครงการส่งเสริมการออกกำลังกายเพื่อสุขภาพ	- เพื่อส่งเสริมการออกกำลังกายแก่เยาวชนและประชาชนทั่วไป	- จัดอบรมให้ความรู้ ศึกษาดูงาน และจัดกิจกรรมรณรงค์ส่งเสริมการออกกำลังกายเพื่อสุขภาพ	1,000,000	1,000,000	1,000,000	1,000,000	1,000,000	- ร้อยละ 50 ของกลุ่มเป้าหมายได้เข้าร่วมกิจกรรม	- เยาวชนและประชาชนมีสุขภาพอนามัยสมบูรณ์แข็งแรง	กอง สาธารณสุข และ สิ่งแวดล้อม

ที่	โครงการ	วัตถุประสงค์	เป้าหมาย (ผลผลิตของโครงการ)	งบประมาณ					ตัวชี้วัด (KPI)	ผลที่คาดว่าจะ ได้รับ	หน่วยงาน รับผิดชอบหลัก
				2566 (บาท)	2567 (บาท)	2568 (บาท)	2569 (บาท)	2570 (บาท)			
11.	โครงการส่งเสริมสุขภาพฟื้นฟูสมรรถภาพป้องกันโรคในกลุ่มผู้พิการ	- เพื่อให้ผู้พิการได้รับการสนับสนุนการจัดกิจกรรมเพื่อส่งเสริมสุขภาพ ฟื้นฟูสมรรถภาพ ป้องกันโรค	- จัดกิจกรรมเพื่อส่งเสริมสุขภาพฟื้นฟูสมรรถภาพ ป้องกันโรคในกลุ่มผู้พิการ	100,000	100,000	100,000	100,000	100,000	- ร้อยละ 80 ของผู้พิการในชุมชนเข้าร่วมกิจกรรม	- ผู้พิการในชุมชนได้รับการดูแลและแก้ไขปัญหาความพิการ	กองสาธารณสุขและสิ่งแวดล้อม
12.	โครงการอบรมผู้ประกอบการอาหาร	- เพื่อให้ผู้ประกอบการอาหารมีความรู้ในด้านสุขาภิบาลอาหาร	- จัดอบรมผู้ประกอบการอาหารในเขตเทศบาลเมืองฉะเชิงเทรา - สนับสนุนการดำเนินงานของชมรมผู้ประกอบการอาหารในเขตเทศบาล	50,000	50,000	50,000	50,000	50,000	- ร้อยละ 75 ของผู้ประกอบการอาหารได้เข้ารับการอบรม	- ประชาชนได้บริโภคอาหารที่สะอาด ถูกหลักสุขาภิบาล	กองสาธารณสุขและสิ่งแวดล้อม
13.	โครงการอบรมประชาชนกลุ่มเสี่ยง	- เพื่อให้ประชาชนกลุ่มเสี่ยงมีความรู้ในการป้องกันตนเองจากโรคภัยต่าง ๆ	- จัดอบรมให้ความรู้เกี่ยวกับโรคต่าง ๆ แก่ประชาชนที่เป็นกลุ่มเสี่ยงต่อโรค	50,000	50,000	50,000	50,000	50,000	- จัดอบรมกลุ่มเสี่ยงต่อโรคอย่างน้อยปีละ 1 ครั้ง	- อัตราการเกิดโรคของประชาชนกลุ่มเสี่ยงลดลง	กองสาธารณสุขและสิ่งแวดล้อม

ที่	โครงการ	วัตถุประสงค์	เป้าหมาย (ผลผลิตของโครงการ)	งบประมาณ					ตัวชี้วัด (KPI)	ผลที่คาดว่าจะได้รับ	หน่วยงาน รับผิดชอบหลัก
				2566 (บาท)	2567 (บาท)	2568 (บาท)	2569 (บาท)	2570 (บาท)			
14.	โครงการส่งเสริมสุขภาพ คัดกรองเบาหวาน ความดันโลหิต อัมพฤกษ์ อัมพาตเชิงรุกในชุมชน	- เพื่อคัดกรองโรค เบื้องต้นแก่ประชาชนในเขตเทศบาลเมือง ฉะเชิงเทรา	- จัดกิจกรรมตรวจคัดกรองเบาหวาน ความดันโลหิต อัมพฤกษ์และอัมพาต ให้กับประชาชนที่มีอายุ 35 ปีขึ้นไป ในเขตเทศบาล	30,000	30,000	30,000	30,000	30,000	- ร้อยละ 50 ของประชาชนที่อายุ 35 ปีขึ้นไป ได้รับการตรวจคัดกรองโรค เบื้องต้น	- ลดอัตราป่วยด้วยโรคไม่ติดต่อได้	กอง สาธารณสุข และ สิ่งแวดล้อม
15.	โครงการส่งเสริมสุขภาพผู้ประกอบการอาชีพเก็บของเก่า (ชาเล้ง)	- เพื่อสนับสนุนการจัดกิจกรรมส่งเสริมสุขภาพผู้ประกอบการอาชีพเก็บของเก่า (ชาเล้ง)	- จัดกิจกรรมอบรมให้ความรู้ผู้ประกอบการอาชีพเก็บของเก่า (ชาเล้ง) ในเขตเทศบาลเมือง ฉะเชิงเทรา	50,000	50,000	50,000	50,000	50,000	- จัดกิจกรรมส่งเสริมสุขภาพผู้ประกอบการอาชีพเก็บของเก่า อย่างน้อยปีละ 1 กิจกรรม	- ผู้ประกอบอาชีพเก็บของเก่า (ชาเล้ง) มีคุณภาพชีวิตดีขึ้น	กอง สาธารณสุข และ สิ่งแวดล้อม
16.	โครงการพัฒนาศักยภาพและสร้างเครือข่ายชมรมผู้พิการในเขตเทศบาลเมือง ฉะเชิงเทรา	- เพื่อให้ผู้พิการได้รับความรู้ด้านสุขภาพ และสิทธิประโยชน์ต่าง ๆ	- จัดประชุมผู้ดูแลและผู้พิการในเขตเทศบาลเมืองฉะเชิงเทรา - สนับสนุนการดำเนินกิจกรรมด้านสุขภาพแก่กลุ่มผู้พิการ	20,000	20,000	20,000	20,000	20,000	- จัดประชุมผู้ดูแลและผู้พิการ และสนับสนุนกิจกรรม อย่างน้อยปีละ 1 กิจกรรม	- ผู้พิการได้รับการช่วยเหลือดูแล มีคุณภาพชีวิตดีขึ้น	กอง สาธารณสุข และ สิ่งแวดล้อม

ที่	โครงการ	วัตถุประสงค์	เป้าหมาย (ผลผลิตของโครงการ)	งบประมาณ					ตัวชี้วัด (KPI)	ผลที่คาดว่าจะได้รับ	หน่วยงาน รับผิดชอบหลัก
				2566 (บาท)	2567 (บาท)	2568 (บาท)	2569 (บาท)	2570 (บาท)			
17.	โครงการรณรงค์ด้าน สาธารณสุข	- เพื่อรณรงค์ให้ ประชาชนมีความรู้ และตระหนักถึงปัญหา ด้านสาธารณสุข	- จัดกิจกรรมรณรงค์และเผยแพร่ ความรู้เกี่ยวกับการสาธารณสุขใน วันสำคัญต่าง ๆ เช่น วันเอดส์โลก, วันงดสูบบุหรี่โลก ฯลฯ	30,000	30,000	30,000	30,000	30,000	- จัดกิจกรรม รณรงค์ด้าน สาธารณสุข อย่างน้อยปีละ 4 ครั้ง	- ประชาชน ตระหนักถึง ความสำคัญและ ร่วมกันแก้ไขปัญหา ด้านสาธารณสุข	กอง สาธารณสุข และ สิ่งแวดล้อม
18.	โครงการสนับสนุน การจัดตั้งกองทุน หลักประกันสุขภาพ เทศบาล	- เพื่อให้ประชาชน ในเขตเทศบาลเมือง ฉะเชิงเทรา สามารถ เข้าถึงบริการด้าน สาธารณสุขได้ตาม สิทธิ สามารถพึ่ง ตนเองด้านสุขภาพ และมีส่วนร่วมดูแล และบริหารจัดการ ระบบสุขภาพ	- จัดกิจกรรมดำเนินงานให้ ประชาชนทุกกลุ่มเป้าหมายได้รับ บริการด้านส่งเสริมสุขภาพ การควบคุมและป้องกันโรคอย่าง ทั่วถึง	1,080,000	1,080,000	1,080,000	1,080,000	1,080,000	- เทศบาลเมือง ฉะเชิงเทรา มีงบ สมทบด้าน ส่งเสริมสุขภาพ ด้านการควบคุม และป้องกันโรค อย่างทั่วถึงตาม เกณฑ์ที่กำหนด	- ประชาชนเข้าถึง บริการทาง การแพทย์และ สาธารณสุขได้อย่าง ทั่วถึงมีประสิทธิภาพ และสามารถยก ระดับการมีคุณภาพ ชีวิตที่ดีขึ้น	กอง สาธารณสุข และ สิ่งแวดล้อม

ที่	โครงการ	วัตถุประสงค์	เป้าหมาย (ผลผลิตของโครงการ)	งบประมาณ					ตัวชี้วัด (KPI)	ผลที่คาดว่าจะ ได้รับ	หน่วยงาน รับผิดชอบหลัก
				2566 (บาท)	2567 (บาท)	2568 (บาท)	2569 (บาท)	2570 (บาท)			
19.	โครงการส่งเสริมพัฒนาการเด็กแรกเกิด ถึง 5 ปี ในเขตเทศบาล	- เพื่อเสริมสร้างความรู้ความเข้าใจแก่ อสม. และผู้ดูแลเด็กแรกเกิด ถึง 5 ปี - เพื่อให้เด็กแรกเกิดถึง 5 ปี ได้รับการประเมินและส่งเสริมพัฒนาการ	- อสม. ผู้ดูแลเด็ก พ่อ แม่ ผู้เลี้ยงดูเด็กแรกเกิดถึง 5 ปี ในชุมชนเขตเทศบาล	50,000	50,000	50,000	50,000	50,000	- ร้อยละ 80 ของ อสม. และผู้ดูแลเด็กแรกเกิดถึง 5 ปี ของชุมชนย่อยในเขตเทศบาล ได้รับความรู้เรื่องการประเมินพัฒนาการเด็ก	- เด็กแรกเกิดถึง 5 ปี ได้รับการประเมินและส่งเสริมพัฒนาการ	กองสาธารณสุขและสิ่งแวดล้อม
20.	โครงการอาสาสมัครบริหารท้องถิ่นเพื่อดูแลผู้สูงอายุที่มีภาวะพึ่งพิง	- เพื่อให้มีอาสาสมัครบริหารท้องถิ่นทำหน้าที่ดูแลผู้สูงอายุที่มีภาวะพึ่งพิงตามแนวทางของกระทรวงมหาดไทย	- คัดเลือกบุคคลเข้ารับการอบรมเป็นอาสาสมัครบริหารท้องถิ่นและจ่ายค่าตอบแทนในการดูแลผู้สูงอายุที่มีภาวะพึ่งพิง ในเขตเทศบาล จำนวน 2 คน	120,000	120,000	120,000	120,000	120,000	- มีอาสาสมัครบริหารท้องถิ่นในเขตเทศบาล จำนวน 2 คน	- ผู้สูงอายุที่มีภาวะพึ่งพิงได้รับการดูแลและช่วยเหลือด้านอนามัยพื้นฐานการฟื้นฟูสมรรถภาพและกายภาพบำบัด	กองสาธารณสุขและสิ่งแวดล้อม

ที่	โครงการ	วัตถุประสงค์	เป้าหมาย (ผลผลิตของโครงการ)	งบประมาณ					ตัวชี้วัด (KPI)	ผลที่คาดว่าจะได้รับ	หน่วยงาน รับผิดชอบหลัก
				2566 (บาท)	2567 (บาท)	2568 (บาท)	2569 (บาท)	2570 (บาท)			
21.	โครงการรณรงค์ อาหารปลอดภัย	- เพื่อเฝ้าระวังสาร ปนเปื้อนในอาหาร ที่ จำหน่ายในตลาดสด และอาหารปรุงสำเร็จ	- จัดกิจกรรมรณรงค์อาหาร ปลอดภัย และรับรองมาตรฐาน ให้กับร้านค้า / แผงลอยที่จำหน่าย อาหารถูกสุขลักษณะ - จัดซื้อชุดตรวจสอบอาหาร	50,000	50,000	50,000	50,000	50,000	- ร้อยละ 70 ของร้านอาหาร/ แผงลอย จำหน่ายอาหาร ได้รับการตรวจ ประเมิน	- ประชาชนได้ บริโภคอาหารที่ ปราศจากสาร ปนเปื้อน	กอง สาธารณสุข และ สิ่งแวดล้อม
22.	โครงการสุขภาพ สถานประกอบการ	- เพื่อให้ ผู้ประกอบการได้รับ ความรู้เกี่ยวกับการ ประกอบการ ที่ถูก หลักสุขภาพ	- จัดอบรมให้ความรู้ตาม พระราชบัญญัติการสาธารณสุขแก่ ผู้ประกอบการในเขตเทศบาลเมือง ฉะเชิงเทรา	20,000	20,000	20,000	20,000	20,000	- ร้อยละ 50 ของสถาน ประกอบการได้ เข้ารับการอบรม	- ประชาชนได้รับ บริการจากสถาน ประกอบการที่ได้ มาตรฐาน ถูกต้อง ตามหลักสุขภาพ	กอง สาธารณสุข และ สิ่งแวดล้อม
23.	โครงการจัดประกวด ชุมชนน่าอยู่	- เพื่อกระตุ้นให้ ประชาชนในชุมชน เขตเทศบาลมีความ ตระหนักและมีส่วน ร่วมในการพัฒนา ชุมชนในด้าน สาธารณสุขและ สิ่งแวดล้อม	- จัดประกวดชุมชนน่าอยู่ โดยให้ ชุมชนในเขตเทศบาลเข้าร่วม ประกวดชุมชนน่าอยู่ด้าน สาธารณสุขและสิ่งแวดล้อม ตามเกณฑ์ชี้วัดที่กำหนด	100,000	100,000	100,000	100,000	100,000	- จัดประกวด ชุมชนน่าอยู่ อย่างน้อยปีละ 1 ครั้ง	- ประชาชนในชุมชน มีคุณภาพชีวิตที่ดีขึ้น	กอง สาธารณสุข และ สิ่งแวดล้อม

ที่	โครงการ	วัตถุประสงค์	เป้าหมาย (ผลผลิตของโครงการ)	งบประมาณ					ตัวชี้วัด (KPI)	ผลที่คาดว่าจะได้รับ	หน่วยงาน รับผิดชอบหลัก
				2566 (บาท)	2567 (บาท)	2568 (บาท)	2569 (บาท)	2570 (บาท)			
24.	โครงการจัดตั้งห้องปฏิบัติการตรวจสอบสารตกค้างจากยาฆ่าแมลงในผักสด / ผลไม้สด	- เพื่อให้มีห้องปฏิบัติการตรวจสอบสารตกค้างจากยาฆ่าแมลงในผักสด / ผลไม้สด	- จัดตั้งห้องปฏิบัติการตรวจสอบสารตกค้างจากยาฆ่าแมลงในผักสด / ผลไม้สด และพัฒนาศักยภาพเจ้าหน้าที่ที่สามารถเก็บตัวอย่างผักสด / ผลไม้สด ตรวจสอบสารตกค้างได้	300,000	300,000	300,000	300,000	300,000	- มีห้องปฏิบัติการตรวจสอบสารตกค้างจากยาฆ่าแมลงฯ จำนวน 1 แห่ง	- ประชาชนได้บริโภคผักสด / ผลไม้สดที่ปราศจากสารตกค้างจากยาฆ่าแมลง	กองสาธารณสุขและสิ่งแวดล้อม
25.	โครงการควบคุมและป้องกันโรคติดต่อและไม่ติดต่อ	- เพื่อควบคุมและป้องกันการเกิดโรคในเขตเทศบาลเมืองฉะเชิงเทรา	- จัดกิจกรรมรณรงค์ป้องกันโรค	30,000	30,000	30,000	30,000	30,000	- ร้อยละ 60 ของอัตราการเกิดโรคติดต่อและโรคไม่ติดต่อไม่เกินเกณฑ์มาตรฐาน	- อัตราการเกิดโรคติดต่อและโรคไม่ติดต่อลดลง	กองสาธารณสุขและสิ่งแวดล้อม
26.	โครงการรณรงค์ป้องกันและแก้ไขปัญหายาเสพติดในสถานศึกษา	- เพื่อป้องกันและแก้ไขปัญหายาเสพติดในสถานศึกษา	- จัดกิจกรรมรณรงค์ป้องกันและแก้ไขปัญหายาเสพติดในโรงเรียนในเขตเทศบาลเมืองฉะเชิงเทรา 17 โรงเรียน	40,000	40,000	40,000	40,000	40,000	- โรงเรียนในเขตเทศบาลทุกแห่งเข้าร่วมกิจกรรมดังกล่าว	- เยาวชนในสถานศึกษาไม่เสพยาเสพติด	กองสาธารณสุขและสิ่งแวดล้อม



ที่	โครงการ	วัตถุประสงค์	เป้าหมาย (ผลผลิตของโครงการ)	งบประมาณ					ตัวชี้วัด (KPI)	ผลที่คาดว่าจะได้รับ	หน่วยงาน รับผิดชอบหลัก
				2566 (บาท)	2567 (บาท)	2568 (บาท)	2569 (บาท)	2570 (บาท)			
27.	โครงการติดตามความครอบคลุมการได้รับวัคซีนขั้นพื้นฐานในเด็ก 0 – 5 ปี	- เพื่อเพิ่มความครอบคลุมการได้รับวัคซีนแก่เด็กก่อนวัยเรียนและสร้างเครือข่ายการทำงานด้านการสร้างเสริมภูมิคุ้มกันโรคในชุมชนในเขตเทศบาลเมืองฉะเชิงเทรา	- จัดอบรมแกนนำ อสม. ชุมชนในเขตเทศบาลเมืองฉะเชิงเทรา	50,000	50,000	50,000	50,000	50,000	- เด็ก 0 – 5 ปี ได้รับวัคซีนขั้นพื้นฐานครบทุกคน	- อัตราการป่วยด้วยโรคที่สามารถป้องกันได้ด้วยวัคซีนพื้นฐานลดลง	กองสาธารณสุขและสิ่งแวดล้อม
28.	โครงการอบรมเชิงปฏิบัติการเพื่อพัฒนาศักยภาพแกนนำด้านสุขภาพในเขตเทศบาลเมืองฉะเชิงเทรา	- เพื่อให้แกนนำด้านสุขภาพมีความรู้ และสามารถแก้ไขปัญหาด้านสาธารณสุขได้อย่างมีประสิทธิภาพ	- จัดกิจกรรมพัฒนาศักยภาพแกนนำด้านสุขภาพ ดังนี้ - จัดอบรมเชิงปฏิบัติการเพื่อพัฒนาศักยภาพแกนนำด้านสุขภาพในเขตเทศบาล จำนวน 200 คน - จัดให้ความรู้และศึกษาดูงานแก่แกนนำด้านสุขภาพ ในเขตเทศบาล จำนวน 200 คน	1,000,000  (250,000)  (750,000)	1,000,000  (250,000)  (750,000)	1,000,000  (250,000)  (750,000)	1,000,000  (250,000)  (750,000)	1,000,000  (250,000)  (750,000)	- จัดกิจกรรมเพื่อพัฒนาศักยภาพให้กับแกนนำ ในเขตเทศบาลฯ อย่างน้อยปีละ 1 ครั้ง	- แกนนำ มีความรู้ในการปฏิบัติงาน ทราบบทบาทหน้าที่ และสามารถแก้ไขปัญหาด้านสาธารณสุขของคนในชุมชนได้	กองสาธารณสุขและสิ่งแวดล้อม

ที่	โครงการ	วัตถุประสงค์	เป้าหมาย (ผลผลิตของโครงการ)	งบประมาณ					ตัวชี้วัด (KPI)	ผลที่คาดว่าจะได้รับ	หน่วยงาน รับผิดชอบหลัก
				2566 (บาท)	2567 (บาท)	2568 (บาท)	2569 (บาท)	2570 (บาท)			
29.	โครงการรณรงค์ ป้องกันการควบคุม โรคไข้เลือดออกใน ชุมชนและโรงเรียน (Big Cleaning Day)	- เพื่อเป็นการสร้าง กระแสให้ประชาชนใน ชุมชนและเยาวชนใน โรงเรียนร่วมกันกำจัด แหล่งเพาะพันธุ์ลูกน้ำ ยุงลาย	- จัดกิจกรรมรณรงค์สร้างกระแส การควบคุมโรคไข้เลือดออก โดย ประชาชนในชุมชน 22 ชุมชน และโรงเรียนเข้าร่วมกิจกรรม	60,000	60,000	60,000	60,000	60,000	- ร้อยละ 80 ของชุมชนและ โรงเรียนมีค่า ดัชนีลูกน้ำ ยุงลาย BI=0 , HI=0	- อัตราการป่วยด้วย โรคไข้เลือดออกใน ชุมชนและโรงเรียน ลดลง	กอง สาธารณสุข และ สิ่งแวดล้อม
30.	โครงการสนับสนุน การดำเนินงานศูนย์ พัฒนาคุณภาพชีวิต ผู้สูงอายุและผู้พิการ เทศบาลเมือง ฉะเชิงเทรา	- เพื่อให้ผู้สูงอายุและผู้ พิการในเขตเทศบาล ได้รับการดูแลสุขภาพ การส่งเสริมสุขภาพ	- สนับสนุนการจัดกิจกรรมของ ศูนย์พัฒนาคุณภาพชีวิตผู้สูงอายุ และผู้พิการ เทศบาลเมือง ฉะเชิงเทรา	100,000	100,000	100,000	100,000	100,000	- ผู้สูงอายุและผู้ พิการในเขต เทศบาลได้รับ การดูแลสุขภาพ การส่งเสริม สุขภาพอย่าง ทั่วถึง	- ผู้สูงอายุและผู้ พิการในเขตเทศบาล มีคุณภาพชีวิตที่ดีขึ้น	กอง สาธารณสุข และ สิ่งแวดล้อม
31.	โครงการอบรมอสม. ด้านการส่งเสริม สุขภาพป้องกัน ควบคุมโรค	- เพื่อให้ อสม.ในเขต เทศบาลได้รับความรู้ ด้านการส่งเสริม สุขภาพป้องกัน ควบคุมโรค	- จัดอบรมอสม.ในเขตเทศบาล จำนวน 200 คน	50,000	50,000	50,000	50,000	50,000	- อสม.มีความรู้ ในการ ดำเนินงาน ด้านการส่งเสริม สุขภาพ ป้องกัน ควบคุมโรค	- ประชาชนในเขต เทศบาลมีสุขภาพ อนามัยแข็งแรงไม่ เจ็บป่วย	กอง สาธารณสุข และ สิ่งแวดล้อม

ที่	โครงการ	วัตถุประสงค์	เป้าหมาย (ผลผลิตของโครงการ)	งบประมาณ					ตัวชี้วัด (KPI)	ผลที่คาดว่าจะได้รับ	หน่วยงาน รับผิดชอบหลัก
				2566 (บาท)	2567 (บาท)	2568 (บาท)	2569 (บาท)	2570 (บาท)			
32.	โครงการเงินอุดหนุน สำหรับการ ดำเนินงานตาม แนวทางโครงการ พระราชดำริ ด้านสาธารณสุข	- เพื่อสนับสนุนให้ ประชาชนในชุมชนมี สุขภาพอนามัยด้าน สาธารณสุขที่ดี	- เงินอุดหนุนการดำเนินการของ ชุมชนในการจัดกิจกรรมด้าน สาธารณสุข - จัดอบรมให้ความรู้ทางด้าน สาธารณสุขกับประชาชนในชุมชน - ประเมินและค้นหาหญิงตั้งครรภ์ จนถึงเด็กอายุ 0 – 5 ปี เพื่อ ส่งเสริมทางด้านโภชนาการและ แก้ไขปัญหาโภชนาการในหญิง ตั้งครรภ์จนถึงหลังคลอดและเด็ก อายุ 0 – 5 ปี ให้มีโภชนาการและ สุขภาพอนามัยที่ดีสำหรับแม่และ เด็กในชุมชน - รณรงค์การสร้างความรู้ความ เข้าใจในเรื่องมะเร็งเต้านมใน ชุมชน - การตรวจคัดหามะเร็งเต้านมใน ชุมชน - ส่งเสริมความรู้ในการป้องกันการ ขาดสารไอโอดีนในชุมชน	440,000	440,000	440,000	440,000	440,000	1. ร้อยละ 80 ของประชาชน ในชุมชนได้รับ ความรู้ทางด้าน สุขภาพอนามัยที่ ดีมีความรู้ ทางด้าน สาธารณสุข อย่างถูกต้อง 2. ร้อยละ 80 ของหญิง ตั้งครรภ์จนถึง หลังคลอดและ เด็กอายุ 0-5 ปี ในชุมชนได้รับ การดูแลด้าน โภชนาการที่ดี	- ประชาชนในชุมชน มีความรู้ความเข้าใจ ในด้านสาธารณสุข อย่างถูกต้องและมี สุขภาพอนามัย แข็งแรงมีคุณภาพ ชีวิตที่ดีขึ้น	กอง สาธารณสุข และ สิ่งแวดล้อม

ที่	โครงการ	วัตถุประสงค์	เป้าหมาย (ผลผลิตของโครงการ)	งบประมาณ					ตัวชี้วัด (KPI)	ผลที่คาดว่าจะได้รับ	หน่วยงาน รับผิดชอบหลัก
				2566 (บาท)	2567 (บาท)	2568 (บาท)	2569 (บาท)	2570 (บาท)			
									3. ร้อยละ 80 ของสตรีที่มีอายุ 35 ปีขึ้นไป ภายใน ชุมชนได้รับ ความรู้ความ เข้าใจในเรื่อง มะเร็งเต้านม และได้รับการ ตรวจค้น หามะเร็งเต้านม 4. ร้อยละ 80 ของประชาชน ในชุมชนมี ความรู้ในการ ป้องกันการขาด สารไอโอดีน		

**รายละเอียดโครงการพัฒนา  
แผนพัฒนาท้องถิ่น (พ.ศ. 2566 – 2570)  
เทศบาลเมืองฉะเชิงเทรา**

- ก. ยุทธศาสตร์จังหวัดที่ 4 พัฒนาคุณภาพชีวิตและสวัสดิการสังคม รวมทั้งเพิ่มประสิทธิภาพการรักษาความสงบเรียบร้อยและความปลอดภัยในชีวิตและทรัพย์สินของประชาชน ให้ครอบคลุมประชาชนทุกวัยอย่างทั่วถึง
- ข. ยุทธศาสตร์การพัฒนาของ อปท. ในเขตจังหวัดที่ 4 ยุทธศาสตร์การพัฒนาด้านการส่งเสริมคุณภาพชีวิต การศึกษา ศิลปะ วัฒนธรรม ประเพณี ภูมิปัญญาท้องถิ่น และเงินทุน พัทธการรักษาสถาบันชาติ ศาสนา พระมหากษัตริย์

**4. ยุทธศาสตร์การพัฒนาด้านการสาธารณสุข**

**4.2 แผนงานการพาณิชย์**

ที่	โครงการ	วัตถุประสงค์	เป้าหมาย (ผลผลิตของโครงการ)	งบประมาณ					ตัวชี้วัด (KPI)	ผลที่คาดว่าจะได้รับ	หน่วยงาน รับผิดชอบหลัก
				2566 (บาท)	2567 (บาท)	2568 (บาท)	2569 (บาท)	2570 (บาท)			
1.	โครงการอุดหนุนงบประมาณตามโครงการรณรงค์ทำหมันสุนัขและแมวถาวรในเขตเทศบาลเมืองฉะเชิงเทรา	- เพื่อสนับสนุนงบประมาณให้กับสำนักงานปศุสัตว์จังหวัดฉะเชิงเทรา ในการจัดกิจกรรมรณรงค์ทำหมันสุนัขและแมวถาวรในเขตเทศบาลเมืองฉะเชิงเทรา	- อุดหนุนงบประมาณให้กับสำนักงานปศุสัตว์จังหวัดฉะเชิงเทรา ในการจัดกิจกรรมรณรงค์ทำหมันสุนัขและแมวถาวรในเขตเทศบาลเมืองฉะเชิงเทรา	109,500	109,500	109,500	109,500	109,500	- มีการจัดรณรงค์ควบคุมประชากรสัตว์ในเขตเทศบาลฯ อย่างน้อยปีละ 1 ครั้ง	- จำนวนประชากรสัตว์ในเขตเทศบาลฯ ลดลง	กองสาธารณสุขและสิ่งแวดล้อม

ที่	โครงการ	วัตถุประสงค์	เป้าหมาย (ผลผลิตของโครงการ)	งบประมาณ					ตัวชี้วัด (KPI)	ผลที่คาดว่าจะได้รับ	หน่วยงาน รับผิดชอบหลัก
				2566 (บาท)	2567 (บาท)	2568 (บาท)	2569 (บาท)	2570 (บาท)			
2.	โครงการสัตว์ปลอดโรค คนปลอดภัยจากโรคพิษสุนัขบ้า	- เพื่อควบคุมและป้องกันการเกิดโรคพิษสุนัขบ้าในเขตเทศบาลเมืองฉะเชิงเทรา	- จัดซื้อวัคซีนป้องกันโรคพิษสุนัขบ้า เพื่อให้บริการประชาชนที่มีสัตว์เลี้ยงในเขตเทศบาลเมืองฉะเชิงเทรา - จัดทำเอกสารประชาสัมพันธ์ความรู้เรื่องโรคพิษสุนัขบ้า	90,660	90,660	90,660	90,660	90,660	- ร้อยละ 80 จำนวน สัตว์เลี้ยงของประชาชนในเขตเทศบาลเมืองฉะเชิงเทราได้รับวัคซีนป้องกันโรคพิษสุนัขบ้า	- ป้องกันไม่ให้โรคพิษสุนัขบ้าแพร่ระบาดไปยังประชาชน	กองสาธารณสุขและสิ่งแวดล้อม
3.	โครงการสำหรับสำรวจข้อมูลจำนวนสัตว์และขึ้นทะเบียนจำนวนสัตว์	- เพื่อจัดทำทะเบียนข้อมูลจำนวนสัตว์ในเขตเทศบาลเมืองฉะเชิงเทรา	- สำรวจและขึ้นทะเบียนจำนวนสุนัขและแมวในเขตเทศบาลเมืองฉะเชิงเทรา	10,500	10,500	10,500	10,500	10,500	- มีทะเบียนข้อมูลจำนวนสุนัขและแมวในเขตเทศบาลเมืองฉะเชิงเทราจำนวน 1 ฉบับ	- เทศบาลฯ มีข้อมูลจำนวนสุนัขและแมวไว้สำหรับการป้องกันควบคุมโรคในเขตเทศบาลฯ	กองสาธารณสุขและสิ่งแวดล้อม

**รายละเอียดโครงการพัฒนา  
แผนพัฒนาท้องถิ่น (พ.ศ. 2566 – 2570)  
เทศบาลเมืองฉะเชิงเทรา**

- ก. ยุทธศาสตร์จังหวัดที่ 4 พัฒนาคุณภาพชีวิตและสวัสดิการสังคม รวมทั้งเพิ่มประสิทธิภาพการรักษาความสงบเรียบร้อยและความปลอดภัยในชีวิตและทรัพย์สินของประชาชน ให้ครอบคลุมประชาชนทุกวัยอย่างทั่วถึง
- ข. ยุทธศาสตร์การพัฒนาของ อปท. ในเขตจังหวัดที่ 5 ยุทธศาสตร์การพัฒนาด้านการส่งเสริมการลงทุน พาณิชยกรรม การท่องเที่ยว และการขนส่ง
5. ยุทธศาสตร์การพัฒนาด้านการส่งเสริมเศรษฐกิจ และความเข้มแข็งของชุมชน

5.1 แผนงานบริหารงานทั่วไป

ที่	โครงการ	วัตถุประสงค์	เป้าหมาย (ผลผลิตของโครงการ)	งบประมาณ					ตัวชี้วัด (KPI)	ผลที่คาดว่าจะได้รับ	หน่วยงาน รับผิดชอบหลัก
				2566 (บาท)	2567 (บาท)	2568 (บาท)	2569 (บาท)	2570 (บาท)			
1.	โครงการจัดงานวันคริสต์มาสและวันขึ้นปีใหม่ (Christmas & Countdown)	- เพื่อเป็นการสร้างและส่งเสริมความสุขให้กับประชาชนในเขตเทศบาล - เพื่อให้ประชาชนในเขตเทศบาลมีรายได้เพิ่มขึ้น - เพื่อเป็นการกระตุ้นเศรษฐกิจตั้งแต่ฐานรากไปจนถึงระดับจังหวัดและประเทศตามลำดับ	- จัดตกแต่งสถานที่บริเวณพื้นที่เขื่อนริมแม่น้ำบางปะกงหน้าโรงพยาบาลพุทธโสธรให้สวยงาม - จัดให้มีกิจกรรมการแสดงในพื้นที่จัดงาน - จัดพื้นที่ให้ชุมชนนำสินค้าเข้ามาจำหน่ายภายในบริเวณจัดงาน	4,500,000	4,500,000	4,500,000	4,500,000	4,500,000	- สร้างความรื่นเริงให้กับผู้มาเที่ยวงานโดยรวมประมาณ 10,000 คน เป็นผลให้มีการใช้จ่ายในระบบเศรษฐกิจ	- ประชาชนในเขตเทศบาลมีความสุขและเกิดความสามัคคี	สำนักปลัดเทศบาล

รายละเอียดโครงการพัฒนา  
แผนพัฒนาท้องถิ่น (พ.ศ. 2566 – 2570)

เทศบาลเมืองฉะเชิงเทรา

ก. ยุทธศาสตร์จังหวัดที่ 4 พัฒนาคุณภาพชีวิตและสวัสดิการสังคม รวมทั้งเพิ่มประสิทธิภาพการรักษาความสงบเรียบร้อยและความปลอดภัยในชีวิตและทรัพย์สินของประชาชน ให้ครอบคลุมประชาชนทุกวัยอย่างทั่วถึง

ข. ยุทธศาสตร์การพัฒนาของ อปท. ในเขตจังหวัดที่ 4 ยุทธศาสตร์การพัฒนาด้านการส่งเสริมคุณภาพชีวิต การศึกษา ศิลปะ วัฒนธรรม ประเพณี ภูมิปัญญาท้องถิ่น และเทิดทูน พิทักษ์รักษาสถาบันชาติ ศาสนา พระมหากษัตริย์

5. ยุทธศาสตร์การพัฒนาด้านการส่งเสริมเศรษฐกิจ และความเข้มแข็งของชุมชน

5.2 แผนงานสร้างความเข้มแข็งของชุมชน

ที่	โครงการ	วัตถุประสงค์	เป้าหมาย (ผลผลิตของโครงการ)	งบประมาณ					ตัวชี้วัด (KPI)	ผลที่คาดว่าจะได้รับ	หน่วยงาน รับผิดชอบหลัก
				2566 (บาท)	2567 (บาท)	2568 (บาท)	2569 (บาท)	2570 (บาท)			
1.	โครงการฝึกอบรมอาชีพ	- เพื่อเพิ่มพูนความรู้และทักษะด้านการประกอบอาชีพให้กับประชาชนในชุมชนย่อยในเขตเทศบาล	- จัดฝึกอบรมอาชีพให้แก่คณะกรรมการชุมชนและกลุ่มแม่บ้านในเขตเทศบาล	60,000	60,000	60,000	60,000	60,000	- คณะกรรมการชุมชนและกลุ่มแม่บ้านที่เข้ารับการอบรมร้อยละ 70 สามารถนำความรู้ที่ได้จากการอบรมไปประกอบอาชีพ	- ผู้เข้าร่วมอบรมมีความรู้และประสบการณ์สามารถนำไปประกอบอาชีพและเพิ่มพูนรายได้	กองสวัสดิการสังคม



ที่	โครงการ	วัตถุประสงค์	เป้าหมาย (ผลผลิตของโครงการ)	งบประมาณ					ตัวชี้วัด (KPI)	ผลที่คาดว่าจะได้รับ	หน่วยงาน รับผิดชอบหลัก
				2566 (บาท)	2567 (บาท)	2568 (บาท)	2569 (บาท)	2570 (บาท)			
2.	โครงการส่งเสริมเศรษฐกิจชุมชน	<ul style="list-style-type: none"> <li>- เพื่อส่งเสริมให้ประชาชนในชุมชนย่อยมีเศรษฐกิจชุมชนที่ดีขึ้น</li> <li>- เพื่อให้ชุมชนนำภูมิปัญญาท้องถิ่นมาสร้างผลิตภัณฑ์ชุมชนเพื่อจำหน่ายเป็นการสร้างอาชีพ สร้างรายได้ให้กับครอบครัวและชุมชน</li> </ul>	<ul style="list-style-type: none"> <li>- จัดอบรมให้ความรู้ศึกษาดูงานแหล่งผลิตภัณฑ์ชุมชนที่มีชื่อเสียงของชุมชนอื่น ๆ</li> <li>- จัดหาสถานที่จำหน่ายสินค้าผลิตภัณฑ์ชุมชน</li> <li>- จัดงานเทศกาล เพื่อจำหน่ายสินค้าผลิตภัณฑ์ชุมชนให้กับชุมชนที่มีแหล่งท่องเที่ยวและมีชื่อเสียงของจังหวัด</li> </ul>	500,000	500,000	500,000	500,000	500,000	<ul style="list-style-type: none"> <li>- มีประชาชนและนักท่องเที่ยวให้ความสนใจมาร่วมงานเทศกาลไม่น้อยกว่า 3,000 คน</li> </ul>	<ul style="list-style-type: none"> <li>- ทำให้ประชาชนมีอาชีพมีรายได้เพิ่มขึ้น</li> <li>- ประชาชนนำภูมิปัญญาท้องถิ่นมาใช้ ทำให้ชุมชนเป็นที่รู้จักในสังคม</li> </ul>	กองสวัสดิการสังคม
3.	โครงการกีฬาสัมพันธ์เพื่อส่งเสริมและสนับสนุนการสร้างความปลอดภัยและสมานฉันท์ของคนในชาติ	<ul style="list-style-type: none"> <li>- เพื่อให้ชุมชนย่อยในเขตเทศบาล ได้รับความรู้และมีกิจกรรมร่วมกัน</li> </ul>	<ul style="list-style-type: none"> <li>- จัดอบรมให้ความรู้พร้อมเล่นกีฬาพื้นบ้านเชื่อมความสัมพันธ์ให้กับคณะกรรมการชุมชน อสม. กลุ่มแม่บ้านและประชาชนในชุมชน</li> </ul>	400,000	400,000	400,000	400,000	400,000	<ul style="list-style-type: none"> <li>- ผู้เข้าอบรมร้อยละ 70 มีความรู้ ความเข้าใจและร่วมเป็นเครือข่ายในการต้านยาเสพติด</li> </ul>	<ul style="list-style-type: none"> <li>- ประชาชนในชุมชนได้รับความรู้และเกิดความสัมพันธ์ในหมู่คณะ เป็นเครือข่ายชุมชนที่เข้มแข็ง</li> </ul>	กองสวัสดิการสังคม

ที่	โครงการ	วัตถุประสงค์	เป้าหมาย (ผลผลิตของโครงการ)	งบประมาณ					ตัวชี้วัด (KPI)	ผลที่คาดว่าจะได้รับ	หน่วยงาน รับผิดชอบหลัก
				2566 (บาท)	2567 (บาท)	2568 (บาท)	2569 (บาท)	2570 (บาท)			
4.	โครงการจัดตั้ง ชุมชนย่อยและเลือก คณะกรรมการชุมชน ของเทศบาลเมือง ฉะเชิงเทราตาม ระเบียบ กระทรวงมหาดไทย	- เพื่อส่งเสริมให้ชุมชน ในเขตเทศบาลได้มีการ รวมตัวกันเพื่อพัฒนา ชุมชนของตนเอง - เพื่อส่งเสริมให้ ประชาชนในเขตชุมชน เทศบาลเมืองฉะเชิงเทรา เลือกคณะกรรมการ ชุมชนตามที่ประชุมมีมติ	- สำรวจพื้นที่ที่เหมาะสม และมี ความพร้อมในการจัดตั้งชุมชน ย่อยเพิ่มขึ้น	40,000	40,000	40,000	40,000	40,000	- ประชาชนใน พื้นที่ที่จัดตั้ง ชุมชน ร้อยละ 75 เข้ามามี ส่วนร่วมในการ พัฒนาชุมชน ของตน	- ประชาชนในชุมชน มีโอกาสเข้ามา มีส่วนร่วมในการ พัฒนาชุมชนของ ตนเอง	กองสวัสดิการ สังคม
5.	โครงการเทศบาล เคลื่อนที่	- เพื่ออำนวยความสะดวก แก่ประชาชนใน การขอรับบริการจาก เทศบาลและหน่วยงาน อื่นที่เกี่ยวข้อง	- จัดเจ้าหน้าที่พร้อมอุปกรณ์ ออกให้บริการประชาชนในด้าน ต่าง ๆ โดยออกให้บริการ อย่างน้อยเดือนละ 1 ครั้ง หมุนเวียนไปตามชุมชนย่อย ในเขตเทศบาล	400,000	400,000	400,000	400,000	400,000	- มีประชาชน เข้าร่วมกิจกรรม และรับบริการ ด้านต่าง ๆ ไม่น้อยกว่า 400 คน/ครั้ง	- ประชาชนได้รับ ความสะดวกในการ ติดต่อขอรับบริการ ในด้านต่าง ๆ จาก เทศบาลและ หน่วยงานอื่นที่ร่วม ดำเนินการออกให้ บริการประชาชนใน ชุมชนย่อย	กองสวัสดิการ สังคม
6.	โครงการจัดเวที ประชาคมเพื่อ ทบทวนและ ปรับปรุงแผนชุมชน	- เพื่อเปิดโอกาสให้ ประชาชนในชุมชนย่อย ได้เข้ามีส่วนร่วมวางแผน กำหนดแนวทางการ พัฒนาชุมชนร่วมกัน	- สนับสนุนให้แต่ละชุมชนจัด เวทีประชาคมเพื่อทบทวนและ ปรับปรุงแผนชุมชน	200,000	200,000	200,000	200,000	200,000	- ทุกชุมชน มีแผนชุมชน เป็นแนวทางใน การพัฒนา	- ผู้นำชุมชนและ ประชาชนมีส่วนร่วม ในการพัฒนา เทศบาล	กองสวัสดิการ สังคม

ที่	โครงการ	วัตถุประสงค์	เป้าหมาย (ผลผลิตของโครงการ)	งบประมาณ					ตัวชี้วัด (KPI)	ผลที่คาดว่าจะได้รับ	หน่วยงาน รับผิดชอบหลัก
				2566 (บาท)	2567 (บาท)	2568 (บาท)	2569 (บาท)	2570 (บาท)			
7.	โครงการจัดอบรมให้ความรู้และทัศนศึกษาดูงานแก่คณะกรรมการชุมชน อสม. กลุ่มแม่บ้าน และประชาชน	- เพื่อเพิ่มพูนความรู้ ทักษะและประสบการณ์ ในด้านต่างๆ แก่คณะกรรมการชุมชน อสม. กลุ่มแม่บ้าน และประชาชน	- จัดอบรมและทัศนศึกษาดูงานแก่คณะกรรมการชุมชน อสม. กลุ่มแม่บ้าน และประชาชน ภายในประเทศ	2,200,000	2,200,000	2,200,000	2,200,000	2,200,000	- ผู้เข้าร่วมอบรมและทัศนศึกษาดูงาน ร้อยละ 70 สามารถนำความรู้และประสบการณ์จากการอบรมมาบูรณาการและใช้ประโยชน์ในการพัฒนาชุมชนของตน	- คณะกรรมการชุมชน อสม. กลุ่มแม่บ้าน และประชาชน มีทัศนคติในการพัฒนาและมีความสามัคคีในหมู่คณะ	กองสวัสดิการสังคม
8.	โครงการบทบาทสตรีกับการพัฒนาชุมชนและท้องถิ่น	- เพื่อให้สตรีและกลุ่มแม่บ้านมีความเข้าใจและตระหนักถึงความสำคัญของการพัฒนาชุมชนและท้องถิ่นในบทบาทของสตรี	- จัดกิจกรรมให้กลุ่มสตรีและกลุ่มแม่บ้านในเขตเทศบาล	50,000	50,000	50,000	50,000	50,000	- สตรีและแม่บ้านที่เข้าร่วมกิจกรรม ร้อยละ 70 สามารถพัฒนาตนและเข้าร่วมช่วยเหลืองานด้านการพัฒนาชุมชน	- ทำให้กลุ่มสตรีและแม่บ้านมีการพัฒนาตนเองและมาช่วยเหลืองานในชุมชน	กองสวัสดิการสังคม

ที่	โครงการ	วัตถุประสงค์	เป้าหมาย (ผลผลิตของโครงการ)	งบประมาณ					ตัวชี้วัด (KPI)	ผลที่คาดว่าจะได้รับ	หน่วยงาน รับผิดชอบหลัก
				2566 (บาท)	2567 (บาท)	2568 (บาท)	2569 (บาท)	2570 (บาท)			
9.	โครงการพัฒนาศักยภาพชุมชน	- เพื่อให้ประชาชนได้มีส่วนร่วมในการดำเนินการด้าน SML กองทุนหมู่บ้านชุมชนเมือง และการพัฒนาชุมชนในการจัดความยากจน	- จัดอบรมและให้ความรู้เรื่องต่าง ๆ ให้กับประชาชนในแต่ละกลุ่ม	50,000	50,000	50,000	50,000	50,000	- ประชาชนที่เข้าอบรมร้อยละ 80 ทราบถึงบทบาทหน้าที่และสามารถนำความรู้ที่ได้รับมาประยุกต์ใช้ได้	- ทำให้ประชาชนผู้ร่วมปฏิบัติงานทราบบทบาทหน้าที่ที่สามารถนำความรู้ที่ได้รับมาประยุกต์ใช้ได้อย่างมีประสิทธิภาพ	กองสวัสดิการสังคม
10.	โครงการครอบครัวผาสุก ชุมชนเข้มแข็ง “ชวนน้องอ่าน เขียน เรียน เล่น ด้วยรัก”	- เพื่อให้เด็ก เยาวชนและครอบครัวในชุมชนมีสัมพันธ์ที่ดีในครอบครัว และสามารถสร้างความเข้มแข็งให้กับชุมชนได้	- ลงพื้นที่ชุมชนเพื่อจัดกิจกรรมสร้างสรรค์และให้ความรู้แก่เด็ก เยาวชนและครอบครัวในชุมชน	100,000	100,000	100,000	100,000	100,000	- มีผู้เข้าร่วมกิจกรรมของศูนย์พัฒนาครอบครัวไม่น้อยกว่า 200 คน	- ทำให้สมาชิกในครอบครัวมีความเข้าใจในการเป็นส่วนหนึ่งของครอบครัว และอยู่ในครอบครัวได้อย่างมีความสุข นำไปสู่สังคมที่เข้มแข็งต่อไป	กองสวัสดิการสังคม

ที่	โครงการ	วัตถุประสงค์	เป้าหมาย (ผลผลิตของโครงการ)	งบประมาณ					ตัวชี้วัด (KPI)	ผลที่คาดว่าจะได้รับ	หน่วยงาน รับผิดชอบหลัก
				2566 (บาท)	2567 (บาท)	2568 (บาท)	2569 (บาท)	2570 (บาท)			
11.	โครงการประสานพลังแผ่นดิน (25 ตำบลประรด)ต่อต้านยาเสพติด	- เพื่อให้ผู้ประสานพลังแผ่นดิน 25 ตำบลประรด คณะกรรมการศูนย์ปฏิบัติการฯ และประชาชนในชุมชนมีความรู้ในด้านการประสานพลังแผ่นดินเพื่อต่อต้านยาเสพติดและเป็นเครือข่ายในการเฝ้าระวังและคอยตรวจสอบคนในชุมชนไม่ให้ไปเกี่ยวข้องกับยาเสพติด	- จัดอบรมให้ความรู้ในด้านการประสานพลังแผ่นดิน เพื่อต่อต้านยาเสพติดให้แก่ผู้ประสานพลัง-แผ่นดิน 25 ตำบลประรด และ คณะกรรมการศูนย์ปฏิบัติการป้องกันและปราบปรามยาเสพติดชุมชน รวมทั้งประชาชนในชุมชน	50,000	50,000	50,000	50,000	50,000	- ร้อยละ 70 ของผู้เข้าอบรมมีความรู้ความเข้าใจและเป็นผู้ประสานงานระหว่างท้องถิ่นกับชุมชน	- เด็ก เยาวชน กลุ่มเสี่ยงและประชาชนในชุมชนรู้เท่าทันภัยของยาเสพติด - การแพร่ระบาดของยาเสพติดในชุมชนลดลง	กองสวัสดิการสังคม
12.	โครงการอบรมให้ความรู้สู่ประชาคมอาเซียน	- เพื่อให้ประชาชนทราบและเข้าใจสามารถเตรียมพร้อมในการเป็นสังคมประชาคมอาเซียน	- ดำเนินการประชาคมให้ความรู้เกี่ยวกับการเข้าเป็นสมาชิกอาเซียนแก่ประชาชนเพื่อเตรียมความพร้อมในชุมชน	50,000	50,000	50,000	50,000	50,000	- ผู้เข้าอบรมร้อยละ 70 มีความรู้ความเข้าใจและมีความพร้อมในการเข้าสู่ประชาคมอาเซียน	- ประชาชนทราบและเข้าใจ สามารถเตรียมพร้อมในการเป็นประชาคมอาเซียน	กองสวัสดิการสังคม

ที่	โครงการ	วัตถุประสงค์	เป้าหมาย (ผลผลิตของโครงการ)	งบประมาณ					ตัวชี้วัด (KPI)	ผลที่คาดว่าจะได้รับ	หน่วยงาน รับผิดชอบหลัก
				2566 (บาท)	2567 (บาท)	2568 (บาท)	2569 (บาท)	2570 (บาท)			
13.	โครงการสำรวจ ความจำเป็นพื้นฐาน (จปฐ.) ในเขต เทศบาลเมือง ฉะเชิงเทรา	- เพื่อสำรวจข้อมูล จปฐ. และนำข้อมูลที่ได้ นำมาใช้ในการวางแผน การพัฒนาและแก้ไข ปัญหา	- ดำเนินการสำรวจข้อมูล จปฐ. ในเขตเทศบาลเมือง ฉะเชิงเทรา	300,000	300,000	300,000	300,000	300,000	- ทราบข้อมูล ความจำเป็นพื้นฐาน ของครัวเรือนในเขต เทศบาลอย่างน้อย 3,000 ครัวเรือน	- ทราบข้อมูลพื้นฐาน ที่จำเป็นในด้านต่าง ๆ ของประชาชนในเขต เทศบาลเมืองฉะเชิง เทรา	กองสวัสดิการ สังคม
14.	โครงการจัด สวัสดิการสังคมเพื่อ สงเคราะห์ผู้ยากไร้ และผู้ด้อยโอกาสใน ชุมชน	- เพื่อสงเคราะห์ให้ ความช่วยเหลือ ประชาชนผู้ยากไร้และ ผู้ด้อยโอกาสในชุมชน	- ให้การช่วยเหลือ ดูแล ประชาชน ผู้ยากไร้และผู้ด้อยโอกาส ในชุมชน	100,000	100,000	100,000	100,000	100,000	- ร้อยละ 80 ของผู้ด้อยโอกาสและ ผู้ยากไร้ในชุมชน ได้รับการดูแล ช่วยเหลือ	- ผู้ด้อยโอกาส และ ผู้ยากไร้ในชุมชน ได้รับการช่วยเหลือ ดูแลให้มีชีวิตที่ดีขึ้น	กองสวัสดิการ สังคม
15.	โครงการฝึกอบรม “การบังคับใช้ กฎหมายตาม พระราชบัญญัติ หอพัก พ.ศ.2558 (ฉบับใหม่)”	- เพื่อให้ผู้เข้ารับ การฝึกอบรมมีความ รู้ความเข้าใจ เรื่องการ ปฏิบัติตามกฎหมาย พรบ.หอพัก สามารถ ดำเนินกิจการหอพักได้ อย่างถูกต้องตาม กฎหมาย พรบ. หอพัก (ฉบับใหม่) อย่าง ถูกต้อง	- อบรมให้ความรู้กับ ผู้ประกอบการกิจการหอพัก Apartment หอพัก ในเขต เทศบาลเมืองฉะเชิงเทรา จำนวน 100 ราย	20,000	20,000	20,000	20,000	20,000	- ผู้เข้ารับ การอบรม ร้อยละ 80 มีความรู้ ความเข้าใจ เกี่ยวกับการใช้ กฎหมายตาม พรบ.หอพัก (ฉบับใหม่) อย่าง ถูกต้อง	- ผู้ประกอบการ กิจการหอพักในเขต เทศบาลฯ มีความรู้ความเข้าใจ ในข้อกำหนดตาม พรบ. หอพัก พ.ศ. 2558 (ฉบับใหม่)	กองสวัสดิการ สังคม

ที่	โครงการ	วัตถุประสงค์	เป้าหมาย (ผลผลิตของโครงการ)	งบประมาณ					ตัวชี้วัด (KPI)	ผลที่คาดว่าจะได้รับ	หน่วยงาน รับผิดชอบหลัก
				2566 (บาท)	2567 (บาท)	2568 (บาท)	2569 (บาท)	2570 (บาท)			
16.	โครงการช่วยเหลือประชาชนตามอำนาจหน้าที่ขององค์กรปกครองส่วนท้องถิ่น	- เพื่อช่วยเหลือประชาชนที่ได้รับ ความเดือนร้อนหรือ ไม่สามารถช่วยเหลือ ตัวเองได้	- จัดตั้งศูนย์ช่วยเหลือประชาชน ตามระเบียบ- กระทรวงมหาดไทยว่าด้วย ค่าใช้จ่ายเพื่อช่วยเหลือประชาชน ตามอำนาจหน้าที่ขององค์กร ปกครองส่วนท้องถิ่น พ.ศ.2560 มี หลักเกณฑ์การช่วยเหลือดังนี้.- 1. ด้านการช่วยเหลือผู้ประสบสา ธารณภัยหรือภัยพิบัติฉุกเฉิน โดย พิจารณาใช้จ่ายงบประมาณตาม หลักเกณฑ์ของกระทรวงการคลัง โดยอนุโลม 2. ด้านการส่งเสริมและพัฒนา คุณภาพชีวิต โดยพิจารณาใช้จ่าย งบประมาณตามหลักเกณฑ์ของ กระทรวงพัฒนาสังคมและความ มั่นคงของมนุษย์โดยอนุโลม 3. ด้านการป้องกันและระงับ โรคติดต่อ โดยพิจารณาใช้จ่าย งบประมาณตามหลักเกณฑ์ของ กระทรวงสาธารณสุข โดยอนุโลม	100,000	100,000	100,000	100,000	100,000	- เทศบาลมีศูนย์ ช่วยเหลือ ประชาชนที่ สามารถ ปฏิบัติการได้ อย่างมี ประสิทธิภาพ	- ประชาชนในเขต เทศบาลฯได้รับ ความช่วยเหลือ แก้ไขปัญหาความ เดือดร้อนได้อย่าง สะดวก รวดเร็วขึ้น	สำนัก ปลัดเทศบาล

ที่	โครงการ	วัตถุประสงค์	เป้าหมาย (ผลผลิตของโครงการ)	งบประมาณ					ตัวชี้วัด (KPI)	ผลที่คาดว่าจะได้รับ	หน่วยงาน รับผิดชอบหลัก
				2566 (บาท)	2567 (บาท)	2568 (บาท)	2569 (บาท)	2570 (บาท)			
17.	โครงการรักษาร่าง มาตรฐานร้าว พื้นบ้านเทศบาล เมืองฉะเชิงเทรา	- เพื่อส่งเสริมให้ ประชาชนในชุมชน รวมกลุ่มทำกิจกรรม อนุรักษ์วัฒนธรรมไทย ประเภทการเล่น รื่นเริงประจำชาติ และการอนุรักษ์รักสามัคคี	- จัดให้มีการเรียน และฝึกซ้อม ร้าวมาตรฐาน ร้าวพื้นบ้านของ ไทย ให้กับประชาชนในชุมชนที่มี ความสนใจ และร่วมเป็นสมาชิก ชมรมรักษาร่างมาตรฐาน ร้าว พื้นบ้าน เทศบาลเมืองฉะเชิงเทรา พร้อมกับจัดให้มีกิจกรรมการ แสดงร้าวมาตรฐาน ร้าวพื้นบ้าน ของไทย	250,000	250,000	250,000	250,000	250,000	- มีประชาชนให้ ความสนใจเข้า ร่วมโครงการ ไม่น้อยกว่า 200 คน	- ประชาชนเห็น ความสำคัญของ ความรักสามัคคีใน กลุ่มและหมู่คณะ เกิดความภาคภูมิใจ ในการอนุรักษ์ วัฒนธรรมไทย	กองสวัสดิการ สังคม
18.	โครงการ TO BE NUMBER ONE และศูนย์เพื่อนใจ TO BE NUMBER ONE เทศบาลเมือง ฉะเชิงเทรา	- เพื่อสนับสนุนการ ดำเนินกิจกรรมของ ศูนย์ TO BE NUMBER ONE เทศบาลเมือง ฉะเชิงเทรา - เพื่อเสริมสร้างและ สนับสนุนเครือข่าย เยาวชนช่วยกัน ป้องกันแก้ไข และเฝ้า ระวังปัญหาเสพติด ทั้งในและนอก สถานศึกษา	- มีสมาชิกเข้าร่วมกิจกรรมศูนย์ TO BE NUMBER ONE เทศบาลเมืองฉะเชิงเทรา และจัด กิจกรรมตามวัตถุประสงค์ - จัดกิจกรรมอันเป็นประโยชน์ของ วัยรุ่นให้เพื่อนช่วยเพื่อนในชุมชน เขตเทศบาลเมืองฉะเชิงเทรา	2,100,000	2,100,000	2,100,000	2,100,000	2,100,000	- มีสมาชิกเข้า ร่วมกิจกรรม ไม่น้อยกว่า 500 คน	- ทำให้เด็ก และ เยาวชนร่วมเข้าเป็น สมาชิก ร่วมทำ กิจกรรมที่เป็น ประโยชน์และ ห่างไกลยาเสพติด - สามารถส่งเสริม พัฒนาและดูแล ช่วยเหลือเยาวชน ในและนอกสถาน- ศึกษาอย่างเป็น เอกภาพและ บูรณาการ	กองสวัสดิการ สังคม



ที่	โครงการ	วัตถุประสงค์	เป้าหมาย (ผลผลิตของโครงการ)	งบประมาณ					ตัวชี้วัด (KPI)	ผลที่คาดว่าจะได้รับ	หน่วยงาน รับผิดชอบหลัก
				2566 (บาท)	2567 (บาท)	2568 (บาท)	2569 (บาท)	2570 (บาท)			
19.	โครงการส่งเสริมและพัฒนาผู้พิการเทศบาลเมือง-ฉะเชิงเทรา	- เพื่อให้เครือข่ายของกลุ่ม/ชมรมคนพิการเทศบาลเมืองฉะเชิงเทรา มีความรู้ความเข้าใจในสิทธิประโยชน์ที่พึงได้รับการสนับสนุนให้ได้พัฒนาศักยภาพของตนเอง ลดภาระการดูแลช่วยเหลือของครอบครัว	- เพื่อให้เครือข่ายชมรมคนพิการฯ มีความรู้ความเข้าใจในสิทธิประโยชน์ที่พึงได้รับ และสนับสนุนเครือข่ายคนพิการที่เข้มแข็ง ให้ได้พัฒนาศักยภาพของตนเอง เพื่อลดภาระการดูแลช่วยเหลือของครอบครัวและสังคมต่อไป	20,000	20,000	20,000	20,000	20,000	- เครือข่ายชมรมคนพิการฯ/คนพิการที่เข้ารับการอบรม ร้อยละ 70 สามารถนำความรู้ที่ได้จากการอบรมไปพัฒนาศักยภาพของตนเองได้	- เครือข่ายชมรมคนพิการฯ/คนพิการมีความรู้ความเข้าใจในสิทธิประโยชน์ที่พึงได้รับ และสนับสนุนเครือข่ายคนพิการที่เข้มแข็ง ให้ได้พัฒนาศักยภาพตนเอง	กองสวัสดิการสังคม
20.	โครงการฝึกอบรมให้ความรู้ด้านกฎหมายให้กับศูนย์รับเรื่องราวร้องทุกข์ชุมชนเทศบาลเมืองฉะเชิงเทรา	- เพื่อให้ผู้เข้ารับการฝึกอบรม มีความรู้ความเข้าใจ เรื่องการปฏิบัติงานตามกฎหมายที่เกี่ยวข้องในการรับเรื่องราวร้องทุกข์ชุมชนอย่างถูกต้อง	- เพื่อให้สามารถอำนวยความสะดวกให้กับประชาชนในเรื่องเรียนร้องทุกข์ขอความช่วยเหลือหรือเสนอแนะความคิดเห็นในการแก้ไขปัญหาความเดือดร้อนให้กับประชาชนผู้ด้อยโอกาสในด้านกฎหมายและคดีความต่างๆ	50,000	50,000	50,000	50,000	50,000	- ผู้เข้ารับการอบรม ร้อยละ 80 มีความรู้ความเข้าใจในเกี่ยวกับการใช้กฎหมายที่เกี่ยวข้องกับศูนย์รับเรื่องราวร้องทุกข์ชุมชน	- ผู้นำชุมชน ที่ปรึกษาชุมชน คณะกรรมการศูนย์รับเรื่องราวร้องทุกข์ชุมชนเทศบาลเมืองฉะเชิงเทรา มีความรู้ความเข้าใจในข้อกฎหมายต่างๆ	กองสวัสดิการสังคม

ที่	โครงการ	วัตถุประสงค์	เป้าหมาย (ผลผลิตของโครงการ)	งบประมาณ					ตัวชี้วัด (KPI)	ผลที่คาดว่าจะได้รับ	หน่วยงาน รับผิดชอบหลัก
				2566 (บาท)	2567 (บาท)	2568 (บาท)	2569 (บาท)	2570 (บาท)			
21.	โครงการสำรวจข้อมูลผู้ประสบปัญหาทางสังคมในเขตเทศบาลเมืองฉะเชิงเทรา	<ul style="list-style-type: none"> <li>- เพื่อจัดทำฐานข้อมูลผู้ประสบปัญหาทางสังคม ผู้ด้อยโอกาส (เด็ก สตรี คนชรา ผู้ด้อยโอกาส ผู้ป่วยเอดส์ คนพิการ) ในเขตเทศบาลเมืองฉะเชิงเทรา</li> <li>- เพื่อส่งต่อให้การสงเคราะห์ช่วยเหลือตามอำนาจหน้าที่ จากหน่วยงานที่เกี่ยวข้อง</li> </ul>	<ul style="list-style-type: none"> <li>- เพื่อจัดทำฐานข้อมูลผู้ประสบปัญหาทางสังคมในแต่ละชุมชนย่อย และพื้นที่ที่ยังไม่จัดตั้งชุมชนในเขตเทศบาลเมืองฉะเชิงเทรา</li> <li>- จัดฝึกอบรม ผู้นำชุมชน คณะกรรมการชุมชน หรืออาสาสมัครชุมชนในเขตเทศบาลเมืองฉะเชิงเทรา</li> <li>- ผู้ประสบปัญหาทางสังคม ผู้ด้อยโอกาสทางสังคม กลุ่มเปราะบาง (เด็ก สตรี คนชรา ผู้ด้อยโอกาส ผู้ป่วยเอดส์ คนพิการ) ได้รับการสงเคราะห์ช่วยเหลือ</li> </ul>	50,000	50,000	50,000	50,000	50,000	<ul style="list-style-type: none"> <li>- ผู้นำชุมชน คณะกรรมการชุมชน หรืออาสาสมัครชุมชน ที่เข้าร่วมโครงการฯ ร้อยละ 70 ได้มีความรู้เพื่อนำไปจัดเก็บข้อมูลผู้ประสบปัญหาทางสังคมในชุมชน</li> </ul>	<ul style="list-style-type: none"> <li>- มีฐานข้อมูลผู้ประสบปัญหาทางสังคมในเขตเทศบาลเมืองฉะเชิงเทรา</li> <li>- ผู้ประสบปัญหาทางสังคมกรณีต่างๆ ได้รับการช่วยเหลือสงเคราะห์ตามหลักเกณฑ์และอำนาจหน้าที่</li> </ul>	กองสวัสดิการสังคม

ที่	โครงการ	วัตถุประสงค์	เป้าหมาย (ผลผลิตของโครงการ)	งบประมาณ					ตัวชี้วัด (KPI)	ผลที่คาดว่าจะได้รับ	หน่วยงาน รับผิดชอบหลัก
				2566 (บาท)	2567 (บาท)	2568 (บาท)	2569 (บาท)	2570 (บาท)			
22.	โครงการส่งเสริมอาชีพและฟื้นฟูเศรษฐกิจการค้าให้กับประชาชนภายในเขตเทศบาลเมืองฉะเชิงเทรา	- เพื่อจัดพื้นที่หรือจัดกิจกรรมในการส่งเสริมอาชีพและฟื้นฟูเศรษฐกิจการค้าให้กับประชาชนในเขตเทศบาลฯ	- โดยทำการจัดตกแต่งสถานที่หรือจัดกิจกรรมส่งเสริมอาชีพและฟื้นฟูเศรษฐกิจการค้าให้กับประชาชนภายในเขตเทศบาลเมืองฉะเชิงเทรา	500,000	500,000	500,000	500,000	500,000	- มีประชาชนและนักท่องเที่ยวให้ความสนใจมาร่วมกิจกรรมไม่น้อยกว่า 3,000 คน เป็นผลให้มีการใช้จ่ายในระบบเศรษฐกิจที่ดีขึ้น	- ทำให้ประชาชนในเขตเทศบาลเมืองฉะเชิงเทรา มีอาชีพและมีรายได้เพิ่มขึ้น	กองสวัสดิการสังคม

**รายละเอียดโครงการพัฒนา  
แผนพัฒนาท้องถิ่น (พ.ศ. 2566 – 2570)  
เทศบาลเมืองฉะเชิงเทรา**

- ก. ยุทธศาสตร์จังหวัดที่ 4 พัฒนาคุณภาพชีวิตและสวัสดิการสังคม รวมทั้งเพิ่มประสิทธิภาพการรักษาความสงบเรียบร้อยและความปลอดภัยในชีวิตและทรัพย์สินของประชาชน ให้ครอบคลุมประชาชนทุกวัยอย่างทั่วถึง
- ข. ยุทธศาสตร์การพัฒนาของ อปท. ในเขตจังหวัดที่ 5 ยุทธศาสตร์การพัฒนาด้านการส่งเสริมการลงทุน พาณิชยกรรม การท่องเที่ยว และการขนส่ง
5. ยุทธศาสตร์การพัฒนาด้านการส่งเสริมเศรษฐกิจ และความเข้มแข็งของชุมชน
- 5.3 แผนงานอุตสาหกรรมและการโยธา

ที่	โครงการ	วัตถุประสงค์	เป้าหมาย (ผลผลิตของโครงการ)	งบประมาณ					ตัวชี้วัด (KPI)	ผลที่คาดว่าจะได้รับ	หน่วยงาน รับผิดชอบหลัก
				2566 (บาท)	2567 (บาท)	2568 (บาท)	2569 (บาท)	2570 (บาท)			
1.	โครงการจัดตั้งศูนย์บริการข้อมูลด้านการท่องเที่ยว	- เพื่ออำนวยความสะดวกให้แก่นักท่องเที่ยวและประชาชนทั่วไป - เพื่อประชาสัมพันธ์แหล่งท่องเที่ยวและส่งเสริมการท่องเที่ยวในเขตเทศบาล	- ก่อสร้างศูนย์บริการข้อมูลด้านการท่องเที่ยว เพื่อให้บริการนักท่องเที่ยวและประชาชนทั่วไป จำนวน 1 แห่ง	2,760,000	2,760,000	2,760,000	2,760,000	2,760,000	- มีศูนย์บริการข้อมูลด้านการท่องเที่ยวเพื่อให้บริการนักท่องเที่ยวและประชาชน จำนวน 1 แห่ง	- นักท่องเที่ยวและประชาชนทั่วไปได้ทราบข้อมูลเกี่ยวกับการท่องเที่ยวในเขตเทศบาล	สำนักปลัดเทศบาล

ที่	โครงการ	วัตถุประสงค์	เป้าหมาย (ผลผลิตของโครงการ)	งบประมาณ					ตัวชี้วัด (KPI)	ผลที่คาดว่าจะได้รับ	หน่วยงาน รับผิดชอบหลัก
				2566 (บาท)	2567 (บาท)	2568 (บาท)	2569 (บาท)	2570 (บาท)			
2.	โครงการจัดทำป้าย ประชาสัมพันธ์ 4 มุมเมือง	- เพื่อประชาสัมพันธ์ สถานที่และแหล่ง ท่องเที่ยวในเขต เทศบาล	- จัดทำป้ายประชาสัมพันธ์ 4 มุมเมือง โดยทำการก่อสร้างป้าย โครงเหล็ก จำนวน 4 ป้าย บริเวณรอยต่อเทศบาล ตามแบบ แปลนแผนผังของเทศบาล	4,000,000	4,000,000	4,000,000	4,000,000	4,000,000	- ประชาชน ร้อยละ 70 ได้รับทราบถึง ข่าวสารของ เทศบาล	- ประชาชนได้ รับทราบถึงแหล่ง ท่องเที่ยวที่สำคัญ และข่าว ประชาสัมพันธ์ ต่าง ๆ ของเทศบาล	สำนักปลัด เทศบาล

**รายละเอียดโครงการพัฒนา**  
**แผนพัฒนาท้องถิ่น (พ.ศ. 2566 – 2570)**  
**เทศบาลเมืองฉะเชิงเทรา**

- ก. ยุทธศาสตร์จังหวัดที่ 4 พัฒนาคุณภาพชีวิตและสวัสดิการสังคม รวมทั้งเพิ่มประสิทธิภาพการรักษาความสงบเรียบร้อยและความปลอดภัยในชีวิตและทรัพย์สินของประชาชน ให้ครอบคลุมประชาชนทุกวัยอย่างทั่วถึง
- ข. ยุทธศาสตร์การพัฒนาของ อปท. ในเขตจังหวัดที่ 4 ยุทธศาสตร์การพัฒนาด้านการส่งเสริมคุณภาพชีวิต การศึกษา ศิลปะ วัฒนธรรม ประเพณี ภูมิปัญญาท้องถิ่น และเทิดทูน พิทักษ์รักษาสถาบันชาติ ศาสนา พระมหากษัตริย์
5. ยุทธศาสตร์การพัฒนาด้านการส่งเสริมเศรษฐกิจ และความเข้มแข็งของชุมชน

5.4 แผนงานงบกลาง

ที่	โครงการ	วัตถุประสงค์	เป้าหมาย (ผลผลิตของโครงการ)	งบประมาณ					ตัวชี้วัด (KPI)	ผลที่คาดว่าจะได้รับ	หน่วยงาน รับผิดชอบหลัก
				2566 (บาท)	2567 (บาท)	2568 (บาท)	2569 (บาท)	2570 (บาท)			
1.	โครงการสร้างหลัก-ประกันด้านรายได้แก่ผู้สูงอายุ (เสนอโดยทุกชุมชน)	- เพื่อสำหรับสนับสนุนการสงเคราะห์เบี้ยยังชีพผู้สูงอายุ	- ให้เบี้ยยังชีพผู้สูงอายุในเขตเทศบาลที่มีคุณสมบัติตรงตามระเบียบกระทรวงมหาดไทยว่าด้วยหลักเกณฑ์การจ่ายเงินเบี้ยยังชีพผู้สูงอายุขององค์กรปกครองส่วนท้องถิ่น พ.ศ. 2552	49,151,500	49,151,500	49,151,500	49,151,500	49,151,500	- ผู้สูงอายุทุกคนในเขตเทศบาลที่ลงทะเบียนได้รับเบี้ยยังชีพ	- ผู้สูงอายุในเขตเทศบาลได้รับการดูแล ทำให้มีคุณภาพชีวิตที่ดีขึ้น	กองสวัสดิการสังคม

ที่	โครงการ	วัตถุประสงค์	เป้าหมาย (ผลผลิตของโครงการ)	งบประมาณ					ตัวชี้วัด (KPI)	ผลที่คาดว่าจะได้รับ	หน่วยงาน รับผิดชอบหลัก
				2566 (บาท)	2567 (บาท)	2568 (บาท)	2569 (บาท)	2570 (บาท)			
2.	โครงการสนับสนุนการเสริมสร้างสวัสดิการทางสังคมให้แก่คนพิการหรือทุพพลภาพ (เสนอโดยทุกชุมชน)	- เพื่อสนับสนุนการสงเคราะห์เบี้ยยังชีพความพิการ	- ให้เบี้ยยังชีพผู้พิการในเขตเทศบาลที่มีคุณสมบัติและดำเนินการตามระเบียบและหลักเกณฑ์ที่กำหนดโดยคนพิการที่มีอายุ 18 ปี ขึ้นไปได้รับเบี้ยความพิการคนละ 800 บาทต่อเดือน (มติคณะรัฐมนตรีเมื่อวันที่ 2 พฤศจิกายน 2557) และพิการที่มีอายุต่ำกว่า 18 ปี คนละ 1,000 บาทต่อเดือน (ตามมติคณะรัฐมนตรี เมื่อวันที่ 28 เมษายน 2563)	12,960,400	13,190,000	14,866,600	15,824,200	16,774,800	- คนพิการทุกคนในเขตเทศบาลที่ขึ้นทะเบียนได้รับเบี้ยยังชีพ	- คนพิการในเขตเทศบาลได้รับการดูแล ทำให้มีคุณภาพชีวิตที่ดีขึ้น	กองสวัสดิการสังคม
3.	โครงการสนับสนุนการจัดสวัสดิการทางสังคมแก่ผู้ด้อยโอกาสทางสังคม	- เพื่อสนับสนุนการสงเคราะห์เบี้ยยังชีพผู้ป่วยเอดส์	- ให้เบี้ยยังชีพผู้ป่วยเอดส์ในเขตเทศบาลที่มีคุณสมบัติตรงตามระเบียบกระทรวงมหาดไทยว่าด้วยการจ่ายเงินสงเคราะห์เพื่อการยังชีพขององค์กรปกครองส่วนท้องถิ่น พ.ศ. 2548 คนละ 500 บาทต่อเดือน	420,000	480,000	540,000	600,000	660,000	- ผู้ป่วยเอดส์ทุกคนในเขตเทศบาลที่ลงทะเบียนได้รับเบี้ยยังชีพ	- ผู้ป่วยเอดส์ในเขตเทศบาลได้รับการดูแล ทำให้มีคุณภาพชีวิตที่ดีขึ้น	กองสวัสดิการสังคม

**รายละเอียดโครงการพัฒนา  
แผนพัฒนาท้องถิ่น (พ.ศ. 2566 – 2570)  
เทศบาลเมืองฉะเชิงเทรา**

- ก. ยุทธศาสตร์จังหวัดที่ 4 พัฒนาคุณภาพชีวิตและสวัสดิการสังคม รวมทั้งเพิ่มประสิทธิภาพการรักษาความสงบเรียบร้อยและความปลอดภัยในชีวิตและทรัพย์สินของประชาชน ให้ครอบคลุมประชาชนทุกวัยอย่างทั่วถึง
- ข. ยุทธศาสตร์การพัฒนาของ อปท. ในเขตจังหวัดที่ 6 ยุทธศาสตร์การพัฒนาด้านการบริหารกิจการบ้านเมืองและสังคมที่ดี
6. ยุทธศาสตร์การพัฒนาด้านการเมืองการบริหาร การรักษาความปลอดภัยและความสงบเรียบร้อย
- 6.1 แผนงานบริหารงานทั่วไป

ที่	โครงการ	วัตถุประสงค์	เป้าหมาย (ผลผลิตของโครงการ)	งบประมาณ					ตัวชี้วัด (KPI)	ผลที่คาดว่าจะได้รับ	หน่วยงาน รับผิดชอบหลัก
				2566 (บาท)	2567 (บาท)	2568 (บาท)	25694 (บาท)	2570 (บาท)			
1.	โครงการวันคล้ายวันเฉลิมพระชนมพรรษาพระบาทสมเด็จพระบรมชนกาธิเบศร มหาภูมิพลอดุลยเดชมหาราช บรมนาถบพิตร	- เพื่อให้ข้าราชการและประชาชนทั่วไปได้ระลึกถึงพระมหากรุณาธิคุณและแสดงความจงรักภักดีต่อพระมหากษัตริย์ไทย	- จัดกิจกรรมระลึกถึงพระมหากรุณาธิคุณและแสดงความจงรักภักดีต่อสถาบันพระมหากษัตริย์ไทย	250,000	250,000	250,000	250,000	250,000	- ประชาชนในเขตเทศบาลไม่น้อยกว่า 4,000 คน ได้มีโอกาสแสดงความจงรักภักดีและระลึกถึงพระมหากรุณาธิคุณ	- ประชาชนได้แสดงความจงรักภักดีและระลึกถึงพระมหากรุณาธิคุณ	สำนักปลัดเทศบาล



ที่	โครงการ	วัตถุประสงค์	เป้าหมาย (ผลผลิตของโครงการ)	งบประมาณ					ตัวชี้วัด (KPI)	ผลที่คาดว่าจะได้รับ	หน่วยงาน รับผิดชอบหลัก
				2566 (บาท)	2567 (บาท)	2568 (บาท)	25694 (บาท)	2570 (บาท)			
2.	โครงการวันพระราชสมภพสมเด็จพระศรีนครินทราบรมราชชนนี	- เพื่อให้ข้าราชการและประชาชนทั่วไปได้ระลึกถึงพระมหากรุณาธิคุณและแสดงความจงรักภักดีต่อสถาบันพระมหากษัตริย์ไทย	- จัดกิจกรรมระลึกถึงพระมหากรุณาธิคุณและแสดงความจงรักภักดีต่อสถาบันพระมหากษัตริย์ไทย	500,000	500,000	500,000	500,000	500,000	- ประชาชนในเขตเทศบาลไม่น้อยกว่า 4,000 คน ได้มีโอกาสแสดงความจงรักภักดีและระลึกถึงพระมหากษัตริย์ไทย	- ประชาชนได้แสดงความจงรักภักดีและระลึกถึงพระมหากษัตริย์ไทย	สำนักปลัดเทศบาล
3.	โครงการคล้ายวันสวรรคตพระบาทสมเด็จพระบรมชนกาธิเบศรมหาภูมิพลอดุลยเดชมหาราชบรมนาถบพิตร	- เพื่อให้ข้าราชการและประชาชนทั่วไปได้ระลึกถึงพระมหากรุณาธิคุณและแสดงความจงรักภักดีต่อสถาบันพระมหากษัตริย์ไทย	- จัดกิจกรรมระลึกถึงพระมหากรุณาธิคุณและแสดงความจงรักภักดีต่อสถาบันพระมหากษัตริย์ไทย	100,000	100,000	100,000	100,000	100,000	- ประชาชนในเขตเทศบาลไม่น้อยกว่า 4,000 คน ได้มีโอกาสแสดงความจงรักภักดีและระลึกถึงพระมหากษัตริย์ไทย	- ประชาชนได้แสดงความจงรักภักดีและระลึกถึงพระมหากษัตริย์ไทย	สำนักปลัดเทศบาล

ที่	โครงการ	วัตถุประสงค์	เป้าหมาย (ผลผลิตของโครงการ)	งบประมาณ					ตัวชี้วัด (KPI)	ผลที่คาดว่าจะได้รับ	หน่วยงาน รับผิดชอบหลัก
				2566 (บาท)	2567 (บาท)	2568 (บาท)	25694 (บาท)	2570 (บาท)			
4.	โครงการวันเฉลิมพระชนมพรรษา พระบาทสมเด็จพระวชิรเกล้าเจ้าอยู่หัว	- เพื่อให้ข้าราชการและประชาชนทั่วไปได้ระลึกถึงพระมหากรุณาธิคุณและแสดงความจงรักภักดีต่อสถาบันพระมหากษัตริย์ไทย	- จัดกิจกรรมระลึกถึงพระมหากรุณาธิคุณและแสดงความจงรักภักดีต่อสถาบันพระมหากษัตริย์ไทย	600,000	600,000	600,000	600,000	600,000	- ประชาชนในเขตเทศบาลไม่น้อยกว่า 4,000 คน ได้มีโอกาสแสดงความจงรักภักดีและระลึกถึงพระมหากษัตริย์ไทย	- ประชาชนได้แสดงความจงรักภักดีและระลึกถึงพระมหากษัตริย์ไทย	สำนักปลัดเทศบาล
5.	โครงการวันเฉลิมพระชนมพรรษา สมเด็จพระนางเจ้าสิริกิติ์ พระบรมราชินีนาถ พระบรมราชชนนีพันปีหลวง	- เพื่อให้ข้าราชการและประชาชนทั่วไปได้ระลึกถึงพระมหากรุณาธิคุณและแสดงความจงรักภักดีต่อสถาบันพระมหากษัตริย์ไทย	- จัดกิจกรรมระลึกถึงพระมหากรุณาธิคุณและแสดงความจงรักภักดีต่อสถาบันพระมหากษัตริย์ไทย	250,000	250,000	250,000	250,000	250,000	- ประชาชนในเขตเทศบาลไม่น้อยกว่า 4,000 คน ได้มีโอกาสแสดงความจงรักภักดีและระลึกถึงพระมหากษัตริย์ไทย	- ประชาชนได้แสดงความจงรักภักดีและระลึกถึงพระมหากษัตริย์ไทย	สำนักปลัดเทศบาล

ที่	โครงการ	วัตถุประสงค์	เป้าหมาย (ผลผลิตของโครงการ)	งบประมาณ					ตัวชี้วัด (KPI)	ผลที่คาดว่าจะได้รับ	หน่วยงาน รับผิดชอบหลัก
				2566 (บาท)	2567 (บาท)	2568 (บาท)	25694 (บาท)	2570 (บาท)			
6.	โครงการวันเฉลิมพระชนมพรรษาสมเด็จพระนางเจ้าฯ พระบรมราชินี	- เพื่อให้ข้าราชการและประชาชนทั่วไปได้ระลึกถึงพระมหากรุณาธิคุณและแสดงความจงรักภักดีต่อสถาบันพระมหากษัตริย์ไทย	- จัดกิจกรรมระลึกถึงพระมหากรุณาธิคุณและแสดงความจงรักภักดีต่อสถาบันพระมหากษัตริย์ไทย	600,000	600,000	600,000	600,000	600,000	- ประชาชนในเขตเทศบาลไม่น้อยกว่า 4,000 คน ได้มีโอกาสแสดงความจงรักภักดีและระลึกถึงพระมหากรุณาธิคุณ	- ประชาชนได้แสดงความจงรักภักดีและระลึกถึงพระมหากรุณาธิคุณ	สำนักปลัดเทศบาล
7.	โครงการวันปิยมหาราช	- เพื่อให้ข้าราชการและประชาชนทั่วไปได้ระลึกถึงพระมหากรุณาธิคุณและแสดงความจงรักภักดีต่อสถาบันพระมหากษัตริย์ไทย	- จัดกิจกรรมระลึกถึงพระมหากรุณาธิคุณและแสดงความจงรักภักดีต่อสถาบันพระมหากษัตริย์ไทย	45,000	45,000	45,000	45,000	45,000	- ประชาชนในเขตเทศบาลไม่น้อยกว่า 4,000 คน ได้มีโอกาสแสดงความจงรักภักดีและระลึกถึงพระมหากรุณาธิคุณ	- ประชาชนได้แสดงความจงรักภักดีและระลึกถึงพระมหากรุณาธิคุณ	สำนักปลัดเทศบาล

ที่	โครงการ	วัตถุประสงค์	เป้าหมาย (ผลผลิตของโครงการ)	งบประมาณ					ตัวชี้วัด (KPI)	ผลที่คาดว่าจะได้รับ	หน่วยงาน รับผิดชอบหลัก
				2566 (บาท)	2567 (บาท)	2568 (บาท)	25694 (บาท)	2570 (บาท)			
8.	โครงการพระราชพิธี และงานต่างๆ	- เพื่อให้ข้าราชการ และประชาชนทั่วไปได้ ระลึกถึงพระมหา กรุณาธิคุณและแสดง ความจงรักภักดี	- จัดกิจกรรมระลึกถึงพระมหา กรุณาธิคุณและแสดงความ จงรักภักดี	500,000	500,000	500,000	500,000	500,000	- ประชาชนใน เขตเทศบาลไม่ น้อยกว่า 4,000 คน ได้มีโอกาส แสดงความ จงรักภักดีและ ระลึกถึงพระ มหากุณาธิคุณ	- ประชาชนได้แสดง ความจงรักภักดี และระลึกถึง พระมหากุณาธิคุณ	สำนักปลัด เทศบาล
9.	โครงการเลือกตั้ง สมาชิกสภาท้องถิ่น และผู้บริหารท้องถิ่น เทศบาลเมือง ฉะเชิงเทรา	- เพื่อเตรียมการ เลือกตั้งสมาชิกสภา ท้องถิ่นและผู้บริหาร ท้องถิ่นเทศบาลเมือง ฉะเชิงเทรา	- จัดการเลือกตั้งสมาชิกสภา ท้องถิ่นและผู้บริหารท้องถิ่น เทศบาลเมืองฉะเชิงเทรา	-	-	4,500,000	-	-	- ประชาชนผู้มี สิทธิ์เลือกตั้ง ภายในเขต เทศบาล ร้อยละ 70 ได้มาใช้สิทธิ์ เลือกตั้งสมาชิก สภาท้องถิ่น เทศบาลเมือง ฉะเชิงเทรา	- การเลือกตั้ง สมาชิกสภาท้องถิ่น และผู้บริหารท้องถิ่น เทศบาลเมือง ฉะเชิงเทราเป็นไป ด้วยความเรียบร้อย	สำนักปลัด เทศบาล

ที่	โครงการ	วัตถุประสงค์	เป้าหมาย (ผลผลิตของโครงการ)	งบประมาณ					ตัวชี้วัด (KPI)	ผลที่คาดว่าจะได้รับ	หน่วยงาน รับผิดชอบหลัก
				2566 (บาท)	2567 (บาท)	2568 (บาท)	25694 (บาท)	2570 (บาท)			
10.	โครงการจัดทำคู่มือประชาชนสำหรับติดต่อราชการสำนักทะเบียนท้องถิ่นเทศบาลเมืองฉะเชิงเทรา	- เพื่อให้ประชาชนผู้มาติดต่อรับบริการโดยทั่วไปทราบถึงระเบียบ กฎหมาย และวิทยาการสมัยใหม่ของงานทะเบียนฯและงานบัตรประจำตัวประชาชน	- จัดทำคู่มือแผ่นพับเพื่อให้ความรู้ความเข้าใจที่ถูกต้องเกี่ยวกับงานทะเบียนฯ และงานบัตรประจำตัวประชาชน	225,000	225,000	225,000	225,000	225,000	- ร้อยละ 90 ของประชาชนมีความรู้ความเข้าใจในระเบียบกฎหมายที่ถูกต้อง	- ช่วยทำให้การบริการของเจ้าหน้าที่ต่อประชาชนมีความสะดวก รวดเร็ว ถูกต้อง ประชาชนมีความรู้ในกฎหมายและวิทยาการสมัยใหม่ของงานทะเบียนฯและบัตรประจำตัวประชาชน	งานทะเบียนฯ สำนักปลัดเทศบาลฯ
11.	โครงการจ้างทำสื่อวีดิทัศน์เผยแพร่ผลงานของเทศบาลเมืองฉะเชิงเทรา	- เพื่อผลิตสื่อไว้ใช้ในการเผยแพร่ผลงานประชาสัมพันธ์ผลงานของเทศบาลฯ ตามช่องทางการสื่อสารต่างๆ	- จัดทำวีดิทัศน์สำหรับเผยแพร่ข้อมูลข่าวสารและผลงานของเทศบาลเมืองฉะเชิงเทรา รายละเอียดตามข้อกำหนดของเทศบาลเมืองฉะเชิงเทรา	500,000	500,000	500,000	500,000	500,000	- เทศบาลเมืองฉะเชิงเทรา มีวีดิทัศน์สำหรับเผยแพร่ผลงานของเทศบาล จำนวน 1 ชุด	- ประชาชนในเขตเทศบาลและทั่วไปได้ทราบถึงข้อมูลข่าวสารกิจกรรมและผลการดำเนินงานต่างๆของเทศบาลฯ	กองยุทธศาสตร์และงบประมาณ

ที่	โครงการ	วัตถุประสงค์	เป้าหมาย (ผลผลิตของโครงการ)	งบประมาณ					ตัวชี้วัด (KPI)	ผลที่คาดว่าจะได้รับ	หน่วยงาน รับผิดชอบหลัก
				2566 (บาท)	2567 (บาท)	2568 (บาท)	25694 (บาท)	2570 (บาท)			
12.	โครงการจัดประชุม ประชาคมเพื่อจัดทำ แผนพัฒนาของ เทศบาลเมือง ฉะเชิงเทรา	- เพื่อให้ประชาชนใน เขตเทศบาลได้มีส่วน ร่วมในการจัดทำ แผนพัฒนาของ เทศบาล	- จัดประชุมประชาคมเพื่อจัดทำ แผนพัฒนาของเทศบาลเมือง ฉะเชิงเทรา	100,000	100,000	100,000	100,000	100,000	- มีเวทีสำหรับ จัดการประชุม ประชาคมเพื่อ การจัดทำแผน พัฒนาเทศบาล เมืองฉะเชิงเทรา อย่างน้อยปีละ 1 ครั้ง	- แผนพัฒนาของ เทศบาลที่มี ประสิทธิภาพและ ตรงกับความต้องการของ ประชาชน	กอง ยุทธศาสตร์ และ งบประมาณ
13.	โครงการ ประชาสัมพันธ์ กิจกรรมและการ ดำเนินงานของ เทศบาล (เสนอโดยทุกชุมชน)	- เพื่อประชาสัมพันธ์ กิจกรรมและการ ดำเนินงานของ เทศบาลให้แก่ ประชาชนทั่วไปทราบ	- จัดทำวารสารยุทธองและ รายงานกิจการประจำปีของ เทศบาล	2,500,000	2,500,000	2,500,000	2,500,000	2,500,000	- ประชาชน ไม่น้อยกว่า 8,000 คน ได้รับ ทราบข้อมูล เกี่ยวกับ กิจกรรมและ การดำเนินงาน ของเทศบาล	- ประชาชนได้ รับทราบข้อมูล เกี่ยวกับกิจกรรม และการดำเนินงาน ของเทศบาล	กอง ยุทธศาสตร์ และ งบประมาณ

ที่	โครงการ	วัตถุประสงค์	เป้าหมาย (ผลผลิตของโครงการ)	งบประมาณ					ตัวชี้วัด (KPI)	ผลที่คาดว่าจะได้รับ	หน่วยงาน รับผิดชอบหลัก
				2566 (บาท)	2567 (บาท)	2568 (บาท)	25694 (บาท)	2570 (บาท)			
14.	โครงการให้บริการระบบอินเทอร์เน็ตไร้สายในเขตเทศบาล (Padriew Wifi)	- เพื่อพัฒนาการให้บริการระบบสารสนเทศ (internet) แก่ประชาชนโดยทั่วไปและนักท่องเที่ยวในการเข้า ถึงข้อมูลข่าวสารต่าง ๆ ตามพระราชบัญญัติข้อมูลข่าวสาร พ.ศ. 2540	- ติดตั้งระบบอินเทอร์เน็ตไร้สายเพื่อให้บริการฟรีแก่ประชาชนในเขตเทศบาลเมืองฉะเชิงเทรา และนักท่องเที่ยว ตามจุดที่เทศบาลกำหนด พร้อมปรับปรุงสถานที่และอุปกรณ์สำหรับอำนวยความสะดวกแก่ผู้มาใช้บริการ	500,000	500,000	500,000	500,000	500,000	- ประชาชนและนักท่องเที่ยวอย่างน้อย 500 คน/เดือน ได้รับบริการและสามารถเข้าถึง internet ได้ อย่างสะดวก รวดเร็ว	- ประชาชนโดยทั่วไปและนักท่องเที่ยวสามารถเข้าถึง internet ได้อย่างสะดวก รวดเร็ว เป็นการเพิ่มช่องทางในการสื่อสารและเผยแพร่ประชาสัมพันธ์ข้อมูลข่าวสารฯ ของเทศบาลกับสาธารณชน	กองยุทธศาสตร์และงบประมาณ
15.	โครงการส่งเสริมพลเมืองดีตามวิถีประชาธิปไตย	- เพื่อให้เด็ก เยาวชน และประชาชนภายในเขตเทศบาลทราบถึงสิทธิและหน้าที่และการมีส่วนร่วมทางการเมืองตามระบอบประชาธิปไตย	- จัดอบรมให้ความรู้กับเด็ก เยาวชน และประชาชน	100,000	100,000	100,000	100,000	100,000	- เด็ก เยาวชน และประชาชน ร้อยละ 90 ของผู้เข้ารับการอบรมมีความรู้ความเข้าใจมากขึ้น	- เด็ก เยาวชน และประชาชน ภายในเขตเทศบาล ได้ทราบถึงสิทธิและหน้าที่ และการมีส่วนร่วมทางการเมืองตามระบอบประชาธิปไตย	สำนักปลัดเทศบาล

ที่	โครงการ	วัตถุประสงค์	เป้าหมาย (ผลผลิตของโครงการ)	งบประมาณ					ตัวชี้วัด (KPI)	ผลที่คาดว่าจะได้รับ	หน่วยงาน รับผิดชอบหลัก
				2566 (บาท)	2567 (บาท)	2568 (บาท)	25694 (บาท)	2570 (บาท)			
16.	โครงการฝึกอบรม ภาษา อังกฤษให้แก่ พนักงานในสังกัด เทศบาล	- เพื่อให้พนักงาน ลูกจ้างประจำและ พนักงานจ้างสังกัด เทศบาลมีทักษะใน การใช้ภาษาอังกฤษ	- จัดการอบรมให้ความรู้ ภาษาอังกฤษแก่พนักงานเทศบาล ลูกจ้างประจำ และพนักงานจ้าง สังกัดเทศบาล จำนวน 100 คน	100,000	100,000	100,000	100,000	100,000	- ผู้เข้ารับการ อบรม ร้อยละ 60 มีความรู้ ภาษาอังกฤษ สามารถสนทนา โต้ตอบใน เบื้องต้นได้	- พนักงานเทศบาล ลูกจ้างประจำและ พนักงานจ้าง สามารถใช้ ภาษาอังกฤษเพื่อ การสื่อสารเบื้องต้น ได้	กอง ยุทธศาสตร์ และ งบประมาณ
17.	โครงการให้ความรู้ เกี่ยวกับการ ปฏิบัติงานด้านพัสดุ	- เพื่อให้พนักงาน – ลูกจ้างได้รับทราบ ระเบียบ กฎหมาย หนังสือสั่งการที่ เกี่ยวข้องในหลักการ ปฏิบัติงานด้านพัสดุได้ อย่างถูกต้อง	- วิทยากรผู้เชี่ยวชาญจาก กรมส่งเสริมการปกครองท้องถิ่น บรรยาย และตอบข้อซักถาม เกี่ยวกับการปฏิบัติงานด้านพัสดุ ให้กับหัวหน้าส่วนราชการ / พนักงานส่วนท้องถิ่น / ลูกจ้าง ผู้ที่เกี่ยวข้อง รวมจำนวน 100 คน	50,000	50,000	50,000	50,000	50,000	- พนักงาน เทศบาลที่เข้ารับ การอบรม ร้อยละ 70 มีความรู้ ความเข้าใจใน การปฏิบัติงาน ด้านพัสดุ	- พนักงาน - ลูกจ้าง รับทราบและเข้าใจ ถึงแนวทางปฏิบัติใน การปฏิบัติงานด้าน พัสดุ และสามารถ แก้ไขปัญหาได้จริง เป็นการป้องกันไม่ใ้ เกิดข้อทักท้วงจาก การตรวจสอบ	กองคลัง



ที่	โครงการ	วัตถุประสงค์	เป้าหมาย (ผลผลิตของโครงการ)	งบประมาณ					ตัวชี้วัด (KPI)	ผลที่คาดว่าจะได้รับ	หน่วยงาน รับผิดชอบหลัก
				2566 (บาท)	2567 (บาท)	2568 (บาท)	25694 (บาท)	2570 (บาท)			
18.	โครงการให้ความรู้เกี่ยวกับการเบิกจ่ายเงิน	- เพื่อให้พนักงาน – ลูกจ้างได้รับทราบระเบียบ กฎหมาย หนังสือสั่งการที่เกี่ยวข้องในหลักการปฏิบัติงานเกี่ยวกับการเบิก - จ่ายเงินได้อย่างถูกต้อง	- วิทยากรผู้เชี่ยวชาญจากกรมส่งเสริมการปกครองท้องถิ่น บรรยาย และตอบข้อซักถามเกี่ยวกับการปฏิบัติงานด้านการเบิก – จ่ายเงิน ให้กับหัวหน้าส่วนราชการ / พนักงานส่วนท้องถิ่น / ลูกจ้าง ผู้ที่เกี่ยวข้อง รวมจำนวน 100 คน	50,000	50,000	50,000	50,000	50,000	- พนักงานเทศบาลที่เข้ารับการอบรม ร้อยละ 70 มีความรู้เกี่ยวกับการเบิกจ่ายเงิน	- พนักงาน - ลูกจ้างรับทราบและเข้าใจถึงแนวทางปฏิบัติในการปฏิบัติงานด้านการเบิก - จ่ายเงิน และสามารถแก้ไขปัญหาได้จริงเป็นการป้องกันไม่ให้เกิดข้อทักท้วงจากการตรวจสอบ	กองคลัง
19.	โครงการประชาสัมพันธ์การเสียภาษีและค่าธรรมเนียม	- เพื่อให้ประชาชนได้รับทราบ กำหนดระยะเวลาการยื่นชำระภาษีและค่าธรรมเนียม รวมทั้งการนำภาษี / ค่าธรรมเนียมไปพัฒนาท้องถิ่น	- จัดทำป้ายประชาสัมพันธ์การยื่นชำระภาษี	45,000	45,000	45,000	45,000	45,000	- ประชาชนในเขตเทศบาล ร้อยละ 70 รับทราบข้อมูลข่าวสารเกี่ยวกับการเสียภาษีและค่าธรรมเนียม	- ประชาชนมาเสียภาษีตรงตามกำหนดระยะเวลา - สามารถจัดเก็บภาษีได้ครบถ้วนเต็มเม็ดเต็มหน่วย	กองคลัง

ที่	โครงการ	วัตถุประสงค์	เป้าหมาย (ผลผลิตของโครงการ)	งบประมาณ					ตัวชี้วัด (KPI)	ผลที่คาดว่าจะได้รับ	หน่วยงาน รับผิดชอบหลัก
				2566 (บาท)	2567 (บาท)	2568 (บาท)	25694 (บาท)	2570 (บาท)			
20.	โครงการสร้างจิตสำนึกในการชำระภาษีท้องถิ่น	- เพื่อให้ความรู้แก่ประชาชนผู้ที่อยู่ในข่ายต้องชำระภาษี ปฏิบัติตามระเบียบกฎหมาย และสร้างสัมพันธที่ดีระหว่างท้องถิ่นกับประชาชน	- จัดเวทีสร้างความรู้ความเข้าใจและสร้างจิตสำนึกในการชำระภาษีท้องถิ่น ให้กับประชาชนผู้อยู่ในข่ายต้องชำระภาษี	100,000	100,000	100,000	100,000	100,000	- ร้อยละ 70 ของประชาชนผู้ที่อยู่ในข่ายต้องชำระภาษี ปฏิบัติตามระเบียบกฎหมายเพิ่มขึ้น	- การพัฒนาระบบการจัดเก็บรายได้ มีประสิทธิภาพมากขึ้น - ร้อยละของจำนวนผู้ที่อยู่ในข่ายที่ต้องชำระภาษีท้องถิ่นเพิ่มขึ้น และตรงตามกำหนดเวลา	กองคลัง
21.	โครงการสำรวจภาคสนามเพื่อปรับปรุงทะเบียนทรัพย์สินภายในเขตเทศบาลเมือง-ฉะเชิงเทรา	- เพื่อปรับปรุงทะเบียนทรัพย์สินภายในเขตเทศบาลฯ ให้ถูกต้องและเป็นปัจจุบันสามารถนำไปใช้จัดเก็บภาษีได้อย่างเป็นธรรม	- จัดเจ้าหน้าที่ทำการสำรวจภาคสนามเพื่อปรับปรุงทะเบียนทรัพย์สินภายในเขตเทศบาลฯ	500,000	500,000	500,000	500,000	500,000	- ร้อยละ 90 ของพื้นที่ทำการสำรวจภาคสนามเพื่อปรับปรุงทะเบียนทรัพย์สินภายในเขตเทศบาลฯ ได้รับการปรับปรุงให้ถูกต้องและเป็นปัจจุบัน	- มีฐานข้อมูลที่ถูกต้องและเป็นปัจจุบันสำหรับประกอบการจัดเก็บรายได้ครบถ้วน และรองรับ พ.ร.บ.ที่ดินและสิ่งปลูกสร้างที่จะมีผลบังคับใช้	กองคลัง

ที่	โครงการ	วัตถุประสงค์	เป้าหมาย (ผลผลิตของโครงการ)	งบประมาณ					ตัวชี้วัด (KPI)	ผลที่คาดว่าจะได้รับ	หน่วยงาน รับผิดชอบหลัก
				2566 (บาท)	2567 (บาท)	2568 (บาท)	25694 (บาท)	2570 (บาท)			
22.	โครงการอบรม สัมมนาอาสาสมัคร ประชาสัมพันธ์ ประจำชุมชน (อป.ปช.) เทศบาล เมืองฉะเชิงเทรา	- เพื่อสร้างเครือข่าย นักประชาสัมพันธ์ ประจำชุมชนและ ส่งเสริมความสัมพันธ์ ระหว่าง อป.ปช. กับ เทศบาลเมือง- ฉะเชิงเทรา	- จัดอบรมให้ความรู้แก่อาสาสมัคร ประชาสัมพันธ์ประจำชุมชน ๆ ละ 5 คน จำนวน 22 ชุมชน รวม 110 คน	100,000	100,000	100,000	100,000	100,000	- ร้อยละ 70 ของอาสาสมัคร ประชาสัมพันธ์ ประจำชุมชน ของเทศบาล เมืองฉะเชิงเทรา มีความรู้ ทางด้านการ ประชาสัมพันธ์ อย่างถูกต้อง	- ประชาชนได้ รับทราบข้อมูล- ข่าวสารอย่างถูกต้อง รวดเร็ว ทันต่อ เหตุการณ์	กอง ยุทธศาสตร์ และ งบประมาณ
23.	โครงการสำรวจ ความพึงพอใจของ ผู้รับบริการที่มีต่อ การให้บริการของ เทศบาลเมือง- ฉะเชิงเทรา	- สำรวจความพึงพอใจ ของผู้รับบริการที่มีต่อ การให้บริการของ เทศบาลเมือง- ฉะเชิงเทรา	- เพื่อศึกษาระดับความพึงพอใจใน การให้บริการที่มีต่อการให้บริการ ของเทศบาลเมืองฉะเชิงเทรา - เพื่อศึกษาปัญหาและ ข้อเสนอแนะต่างๆ ของ ผู้รับบริการที่มีต่อการให้บริการ ของเทศบาลเมืองฉะเชิงเทรา	50,000	50,000	50,000	50,000	50,000	- ร้อยละ 80 ของผู้รับบริการ มีความพึงพอ มากขึ้นต่อการ ให้บริการของ เทศบาลเมือง- ฉะเชิงเทรา	- ทำให้ทราบถึง ระดับความพึงพอใจ ของผู้รับบริการที่มี ต่อการให้บริการ ของเทศบาลเมือง- ฉะเชิงเทรา	สำนักปลัด เทศบาล

ที่	โครงการ	วัตถุประสงค์	เป้าหมาย (ผลผลิตของโครงการ)	งบประมาณ					ตัวชี้วัด (KPI)	ผลที่คาดว่าจะได้รับ	หน่วยงาน รับผิดชอบหลัก
				2566 (บาท)	2567 (บาท)	2568 (บาท)	25694 (บาท)	2570 (บาท)			
24.	โครงการจัดกิจกรรมให้ความรู้ด้านกฎหมายแก่ประชาชนภายในเขตเทศบาลเมืองฉะเชิงเทรา	- เพื่อส่งเสริมให้ประชาชนได้มีความรู้ความเข้าใจทางด้านกฎหมายและเกิดประโยชน์กับตนเองและครอบครัว	- จัดกิจกรรมให้ความรู้แก่ประชาชนในเขตเทศบาลฯ โดยจัดทำเป็นโครงการให้ความรู้เกี่ยวกับกฎหมาย	50,000	50,000	50,000	50,000	50,000	- ร้อยละ 80 ของประชาชนในเขตเทศบาลได้รับความรู้ทางด้านกฎหมายที่มีประโยชน์ต่อการดำรงชีวิตประจำวัน	- ประชาชนมีความรู้ทางด้านกฎหมายที่มีประโยชน์สำหรับใช้ในชีวิตประจำวัน	สำนักปลัดฯ
25.	โครงการติดตั้งอุปกรณ์สำหรับป้องกันนกภายในบริเวณอาคารสำนักงานเทศบาลเมืองฉะเชิงเทรา	- เพื่อป้องกันนกไม่ให้เข้าในบริเวณอาคารสำนักงาน	- ติดตั้งอุปกรณ์สำหรับป้องกันนกบริเวณอาคารสำนักงานเทศบาลเมืองฉะเชิงเทรา	500,000	500,000	500,000	500,000	500,000	- เทศบาลฯ มีอุปกรณ์สำหรับป้องกันนกเข้ามาภายในบริเวณอาคารของสำนักงานเทศบาลฯ	- ลดอัตราการเกิดโรค ซึ่งมีนกเป็นพาหะและทำให้เทศบาลน่าอยู่ สะอาดปลอดภัย	สำนักปลัดฯ
26.	โครงการจัดทำป้ายอะคริลิกสำหรับแสดงแผนผังที่ตั้งภายในสำนักงานเทศบาลเมืองฉะเชิงเทรา	- เพื่ออำนวยความสะดวกให้ประชาชนที่มาติดต่อราชการได้รับความสะดวกรวดเร็ว	- จัดทำป้ายอะคริลิกเพื่อแสดงผังที่ตั้งส่วนราชการภายในอาคารสำนักงานเทศบาลเมืองฉะเชิงเทรา รายละเอียดตามข้อกำหนดของเทศบาล	50,000	50,000	50,000	50,000	50,000	- มีป้ายอะคริลิกที่ได้มาตรฐานเพื่อแสดงแผนผังที่ตั้งภายในสำนักงานเทศบาลฯ	- ช่วยให้ประชาชนผู้มาติดต่อราชการในสำนักงานเทศบาลฯ ได้รับความสะดวกรวดเร็วยิ่งขึ้น	สำนักปลัดฯ

ที่	โครงการ	วัตถุประสงค์	เป้าหมาย (ผลผลิตของโครงการ)	งบประมาณ					ตัวชี้วัด (KPI)	ผลที่คาดว่าจะได้รับ	หน่วยงาน รับผิดชอบหลัก
				2566 (บาท)	2567 (บาท)	2568 (บาท)	25694 (บาท)	2570 (บาท)			
27.	โครงการสำรวจ ผู้อยู่ในข่ายชำระ ค่าธรรมเนียมเก็บขน ขยะมูลฝอย ภายใน เขตเทศบาลเมือง ฉะเชิงเทรา	- เพื่อปรับปรุง ทะเบียนผู้อยู่ใน ข่ายต้องชำระ ค่าธรรมเนียมเก็บขน ขยะมูลฝอยให้ถูกต้อง และเป็นปัจจุบัน สามารถนำไปใช้ จัดเก็บได้อย่างเป็น ธรรม	- จ้างสำรวจผู้อยู่ในข่ายต้องชำระ ค่าธรรมเนียมเก็บขนขยะมูลฝอย ภายในเขตเทศบาลฯ	264,000	264,000	264,000	264,000	264,000	- ร้อยละ 90 ของพื้นที่ทำการ สำรวจข้อมูล เพื่อปรับปรุง ทะเบียนสำหรับ การจัดเก็บ ค่าธรรมเนียม เก็บขนขยะมูล ฝอย ภายในเขต เทศบาลฯ ได้รับ การปรับปรุงให้ ถูกต้องและเป็น ปัจจุบัน	- มีฐานข้อมูลที่ ถูกต้องและเป็น ปัจจุบันสำหรับ ประกอบการจัดเก็บ ค่าธรรมเนียมเก็บขน ขยะมูลฝอย ครบถ้วนถูกต้อง เป็นธรรม	กองคลัง

ที่	โครงการ	วัตถุประสงค์	เป้าหมาย (ผลผลิตของโครงการ)	งบประมาณ					ตัวชี้วัด (KPI)	ผลที่คาดว่าจะได้รับ	หน่วยงาน รับผิดชอบหลัก
				2566 (บาท)	2567 (บาท)	2568 (บาท)	25694 (บาท)	2570 (บาท)			
28.	โครงการพัฒนาศักยภาพกรรมการผู้ปฏิบัติงานของสมาคมฌาปนกิจสงเคราะห์ ประจำห้องที่เทศบาลเมืองฉะเชิงเทรา	- เพื่อให้ความรู้เกี่ยวกับการดำเนินงานของสมาคม ฌาปนกิจสงเคราะห์ แก่ผู้ปฏิบัติงานสมาคม กรรมการสมาคม และสมาชิกของสมาคม ทั้งที่จัดใหม่และที่มีอยู่เดิมให้มีประสิทธิภาพ ถูกต้องตามขั้นตอนกฎหมาย	- จัดอบรมให้ความรู้และศึกษาดูงานให้แก่ผู้ปฏิบัติงาน กรรมการ และสมาชิกของสมาคมฌาปนกิจสงเคราะห์ในเขตห้องที่เทศบาลเมืองฉะเชิงเทรา	200,000	200,000	200,000	200,000	200,000	- ร้อยละ 80 ของเข้าร่วมการอบรมมีความรู้ความเข้าใจเกี่ยวกับงาน ฌาปนกิจสงเคราะห์ สามารถปฏิบัติงานได้ อย่างถูกต้อง	- ผู้ปฏิบัติงานของสมาคม สามารถนำความรู้ที่ได้ไป มาใช้ ประโยชน์ต่อการปฏิบัติงานของสมาคม กรรมการ และสมาชิกของสมาคม มีความรู้ความเข้าใจ สามารถตรวจสอบการดำเนินงานของสมาคมตามอำนาจของตน	กองยุทธศาสตร์ และงบประมาณ

ที่	โครงการ	วัตถุประสงค์	เป้าหมาย (ผลผลิตของโครงการ)	งบประมาณ					ตัวชี้วัด (KPI)	ผลที่คาดว่าจะได้รับ	หน่วยงาน รับผิดชอบหลัก
				2566 (บาท)	2567 (บาท)	2568 (บาท)	25694 (บาท)	2570 (บาท)			
29.	โครงการสำรวจ ผู้อยู่ในข่ายชำระ ค่าธรรมเนียมเก็บขน ขยะมูลฝอย ภายใน เขตเทศบาลเมือง ฉะเชิงเทรา	- เพื่อปรับปรุง ทะเบียน ผู้อยู่ใน ข่ายต้องชำระ ค่าธรรมเนียมเก็บขน ขยะมูลฝอยให้ถูกต้อง และเป็นปัจจุบัน สามารถนำไปใช้ จัดเก็บได้อย่างเป็น ธรรม	- จ้างสำรวจผู้อยู่ในข่ายต้องชำระ ค่าธรรมเนียมเก็บขนขยะมูลฝอย ภายในเขตเทศบาลเมือง ฉะเชิงเทรา	264,000	264,000	264,000	264,000	264,000	- ร้อยละ 90 ของพื้นที่ทำการ สำรวจข้อมูล เพื่อปรับปรุง ทะเบียนสำหรับ การจัดเก็บ ค่าธรรมเนียม เก็บขนขยะมูล ฝอย ภายในเขต เทศบาลเมือง ฉะเชิงเทรา ได้รับการ ปรับปรุง ให้ถูกต้องและ เป็นปัจจุบัน	- มีฐานข้อมูลที่ ถูกต้องและเป็น ปัจจุบันสำหรับ ประกอบการจัดเก็บ ค่าธรรมเนียมเก็บ ขนขยะมูลฝอย ครบถ้วน ถูกต้อง เป็นธรรม	กองคลัง

**รายละเอียดโครงการพัฒนา  
แผนพัฒนาท้องถิ่น (พ.ศ. 2566 – 2570)  
เทศบาลเมืองฉะเชิงเทรา**

ก. ยุทธศาสตร์จังหวัดที่ 4 พัฒนาคุณภาพชีวิตและสวัสดิการสังคม รวมทั้งเพิ่มประสิทธิภาพการรักษาความสงบเรียบร้อยและ  
ความปลอดภัยในชีวิตและทรัพย์สินของประชาชน ให้ครอบคลุมประชาชนทุกวัยอย่างทั่วถึง

ข. ยุทธศาสตร์การพัฒนาของ อปท. ในเขตจังหวัดที่ 2 ยุทธศาสตร์การพัฒนาด้านการจัดระเบียบชุมชน/สังคม และการรักษาความสงบเรียบร้อย

6. ยุทธศาสตร์การพัฒนาด้านการเมืองการบริหาร การรักษาความปลอดภัยและความสงบเรียบร้อย

6.2 แผนงานการรักษาความสงบภายใน

ที่	โครงการ	วัตถุประสงค์	เป้าหมาย (ผลผลิตของโครงการ)	งบประมาณ					ตัวชี้วัด (KPI)	ผลที่คาดว่าจะได้รับ	หน่วยงาน รับผิดชอบหลัก
				2566 (บาท)	2567 (บาท)	2568 (บาท)	2569 (บาท)	2570 (บาท)			
1.	โครงการติดตั้งกล่อง วงจรปิดพร้อม อุปกรณ์ภายในเขต เทศบาลเมือง ฉะเชิงเทรา	- เพื่อให้เทศบาลมี เครื่องมือ เครื่องใช้ สำหรับจัดระเบียบ การจราจร รวมถึงใช้ สำหรับเฝ้าระวังด้าน ความปลอดภัยในชีวิต และทรัพย์สินของ ประชาชน	- ติดตั้งกล่องวงจรปิดพร้อม อุปกรณ์ภายในเขตเทศบาลเมือง ฉะเชิงเทรา รายละเอียดตาม ข้อกำหนดของเทศบาล	20,000,000	20,000,000	20,000,000	20,000,000	20,000,000	- ประชาชน ในเขตเทศบาล ร้อยละ 40 ได้รับประโยชน์ จากการติดตั้ง กล่องวงจรปิด	- สามารถอำนวยความสะดวกด้าน การจราจรรวมถึง รักษาความปลอดภัย ในชีวิตและทรัพย์สิน ของประชาชนในเขต เทศบาล	สำนักปลัด เทศบาล



ที่	โครงการ	วัตถุประสงค์	เป้าหมาย (ผลผลิตของโครงการ)	งบประมาณ					ตัวชี้วัด (KPI)	ผลที่คาดว่าจะได้รับ	หน่วยงาน รับผิดชอบหลัก
				2566 (บาท)	2567 (บาท)	2568 (บาท)	2569 (บาท)	2570 (บาท)			
2.	โครงการฝึกอบรมอาสาสมัครป้องกันภัยฝ่ายพลเรือน	- เพื่อเพิ่มความรู้และวิทยาการสมัยใหม่ในการป้องกันและบรรเทาสาธารณภัยให้แก่ประชาชนภายในเขตเทศบาล	- จัดฝึกอบรมประชาชนภายในเขตเทศบาล จำนวน 100 คน เป็นระยะเวลา 5 วัน โดยเชิญวิทยากรจากหน่วยงานที่เกี่ยวข้องเข้าร่วมดำเนินการ	30,000	30,000	30,000	30,000	30,000	- ผู้เข้ารับการอบรม ร้อยละ 70 มีความรู้ความเข้าใจเกี่ยวกับการป้องกันและบรรเทา-สาธารณภัย	- เพื่อให้ประชาชนมีความรู้ในการป้องกันและบรรเทา-สาธารณภัย	สำนักปลัดเทศบาล
3.	โครงการฝึกซ้อมแผนเพื่อป้องกันอุบัติเหตุ	- เพื่อให้เจ้าหน้าที่มีความพร้อมในการปฏิบัติหน้าที่	- จัดการอบรมและฝึกซ้อมแผนเพื่อป้องกันอุบัติเหตุต่าง ๆ เช่น อัคคีภัย อุบัติภัยทางถนน ภัยจากสารเคมี เป็นต้น	30,000	30,000	30,000	30,000	30,000	- เจ้าหน้าที่ ร้อยละ 85 มีความพร้อมในการปฏิบัติงาน	- เจ้าหน้าที่ / พนักงานสามารถจัดการกับอุบัติเหตุที่เกิดขึ้นได้อย่างดี ลดความสูญเสียที่จะเกิดขึ้นต่อชีวิตและทรัพย์สินของประชาชนได้	สำนักปลัดเทศบาล
4.	โครงการติดตั้งกล้องวงจรปิดพร้อมอุปกรณ์ถนนมหาจักรพรรดิ	- เพื่อให้เทศบาลมีเครื่องมือ เครื่องใช้สำหรับเฝ้าระวังด้านความปลอดภัยในชีวิตและทรัพย์สินของประชาชน	- ติดตั้งกล้องวงจรปิดพร้อมอุปกรณ์ภายในบริเวณถนนมหาจักรพรรดิ รายละเอียดตามข้อกำหนดของเทศบาล	5,940,000	5,940,000	5,940,000	5,940,000	5,940,000	- ถนนมหาจักรพรรดิ มีระบบกล้องวงจรปิด จำนวน 1 ชุด	- ประชาชนที่อาศัยอยู่และสัญจรไปมาในบริเวณถนนมหาจักรพรรดิมีความปลอดภัยในชีวิตและทรัพย์สินเพิ่มขึ้น	สำนักปลัดเทศบาล

ที่	โครงการ	วัตถุประสงค์	เป้าหมาย (ผลผลิตของโครงการ)	งบประมาณ					ตัวชี้วัด (KPI)	ผลที่คาดว่าจะได้รับ	หน่วยงาน รับผิดชอบหลัก
				2566 (บาท)	2567 (บาท)	2568 (บาท)	2569 (บาท)	2570 (บาท)			
5.	โครงการจ้างที่ปรึกษาในการจัดหาครุภัณฑ์การพัฒนาเมืองในด้านความปลอดภัยและคมนาคม (ฉะเชิงเทรา สมาร์ท ซิตี้)	- เพื่อจ้างที่ปรึกษาในการศึกษาออกแบบและพัฒนาระบบต้นแบบในด้านการรักษาความปลอดภัยและระบบบริหารการจัดการจราจร ภายในเขตเทศบาลเมืองฉะเชิงเทรา	- เพื่อจ้างที่ปรึกษาในการศึกษาออกแบบและพัฒนาระบบต้นแบบในด้านการรักษาความปลอดภัยและระบบบริหารการจัดการจราจร ภายในเขตเทศบาลเมืองฉะเชิงเทรา รายละเอียดตามข้อกำหนดของเทศบาลฯ	37,070,600	37,070,600	37,070,600	37,070,600	37,070,600	- เทศบาลเมืองฉะเชิงเทรา มีระบบรักษาความปลอดภัยและบริหารจัดการจราจรที่มีประสิทธิภาพ	- ประชาชนที่อยู่อาศัยและสัญจรไปมา มีความปลอดภัยในชีวิตและทรัพย์สิน และได้รับความสะดวกในการจราจร	สำนักปลัดเทศบาล
6.	โครงการปรับปรุงระบบกล้องวงจรปิดพร้อมอุปกรณ์	- เพื่อปรับปรุงระบบกล้องวงจรปิดที่มีอยู่ในเขตเทศบาลให้สามารถใช้งานได้	- ปรับปรุงระบบกล้องวงจรปิดพร้อมอุปกรณ์และเพิ่มจำนวนกล้องวงจรปิดให้เต็มระบบ รายละเอียดตามข้อกำหนดของเทศบาล	500,000	500,000	500,000	500,000	500,000	- ระบบกล้องวงจรปิดได้รับการปรับปรุงให้สามารถใช้งานได้อย่างเต็มประสิทธิภาพ จำนวน 1 ระบบ	- เทศบาลมีเครื่องมือเครื่องใช้สำหรับรักษาความปลอดภัยในชีวิตและทรัพย์สินของประชาชนในเขตเทศบาล	สำนักปลัดเทศบาล
7.	โครงการติดตั้งกล้องวงจรปิดพร้อมอุปกรณ์ถนนสุขประยูร	- เพื่อให้เทศบาลมีเครื่องมือ เครื่องใช้สำหรับเฝ้าระวังด้านความปลอดภัยในชีวิตและทรัพย์สินของประชาชน	- ติดตั้งกล้องวงจรปิดพร้อมอุปกรณ์ภายในบริเวณถนนสุขประยูร รายละเอียดตามข้อกำหนดของเทศบาล	10,380,000	10,380,000	10,380,000	10,380,000	10,380,000	- ถนนสุขประยูรมีระบบกล้องวงจรปิด จำนวน 1 ชุด	- ประชาชนที่อยู่อาศัยอยู่และสัญจรไปมา ในบริเวณถนนสุขประยูรมีความปลอดภัยในชีวิตและทรัพย์สินเพิ่มขึ้น	สำนักปลัดเทศบาล

ที่	โครงการ	วัตถุประสงค์	เป้าหมาย (ผลผลิตของโครงการ)	งบประมาณ					ตัวชี้วัด (KPI)	ผลที่คาดว่าจะ ได้รับ	หน่วยงาน รับผิดชอบหลัก
				2566 (บาท)	2567 (บาท)	2568 (บาท)	2569 (บาท)	2570 (บาท)			
8.	โครงการฝึกอบรมเพื่อซ้อมแผนป้องกันอัคคีภัยให้กับประชาชนในเขตเทศบาลเมืองฉะเชิงเทรา	- เพื่อให้ประชาชนเตรียมความพร้อมในการป้องกันอัคคีภัยที่จะเกิดขึ้น	- จัดอบรมและจัดการซ้อมแผนให้กับประชาชนในเขตเทศบาลเมืองฉะเชิงเทราให้มีความรู้ความเข้าใจในเรื่องการป้องกันอัคคีภัย	100,000	100,000	100,000	100,000	100,000	- ร้อยละ 90 ของประชาชนในเขตเทศบาล ที่เข้ารับการได้รับความรู้ทางด้านการป้องกันอัคคีภัยเพิ่มมากขึ้น	- เพื่อให้ประชาชนมีความรู้ในการป้องกันอัคคีภัย	สำนักปลัดเทศบาล
9.	โครงการอบรมให้ความรู้แก่เด็กนักเรียนในโรงเรียนสังกัดเทศบาลฯ เกี่ยวกับกฎหมายจราจร	- เพื่อให้นักเรียนได้รับความรู้เกี่ยวกับกฎหมายจราจร	- จัดอบรมให้กับเด็กนักเรียนในโรงเรียนที่อยู่ในเขตเทศบาลเมืองฉะเชิงเทราให้มีความรู้ความเข้าใจเรื่องกฎหมายจราจร	100,000	100,000	100,000	100,000	100,000	- ร้อยละ 90 ของนักเรียนที่เข้าอบรมได้รับความรู้เกี่ยวกับกฎหมายจราจร	- นักเรียนได้รับความรู้ในการปฏิบัติตามกฎหมายจราจรอย่างถูกต้อง	สำนักปลัดเทศบาล
10.	โครงการจัดกิจกรรมให้ความรู้เกี่ยวกับสาธารณภัย วาตภัย อุทกภัย อัคคีภัย สำหรับประชาชนภายในเขตเทศบาลเมืองฉะเชิงเทรา	- เพื่อให้ประชาชนเตรียมพร้อมกับสาธารณภัยต่างๆ ที่จะเกิดขึ้น	- จัดกิจกรรมให้ความรู้แก่ประชาชนในเขตเทศบาลเมืองฉะเชิงเทราทางด้านสาธารณภัย วาตภัย อุทกภัย อัคคีภัย	100,000	100,000	100,000	100,000	100,000	- ร้อยละ 90 ของประชาชนในเขตเทศบาลได้รับความรู้เกี่ยวกับสาธารณภัย วาตภัย อุทกภัย อัคคีภัยที่มีประโยชน์	- ประชาชนมีความพร้อมในการรับมือกับเหตุการณ์สาธารณภัยที่เกิดขึ้น	สำนักปลัดเทศบาล

ที่	โครงการ	วัตถุประสงค์	เป้าหมาย (ผลผลิตของโครงการ)	งบประมาณ					ตัวชี้วัด (KPI)	ผลที่คาดว่าจะได้รับ	หน่วยงาน รับผิดชอบหลัก
				2566 (บาท)	2567 (บาท)	2568 (บาท)	2569 (บาท)	2570 (บาท)			
11.	โครงการพัฒนาระบบรวบรวมข้อมูลนักท่องเที่ยวและจรรยาภายในเขตเทศบาลเมืองฉะเชิงเทรา เพื่อการบริหารจัดการจรรยาและนักท่องเที่ยวปลอดภัยด้วยระบบปัญญาประดิษฐ์และเทคโนโลยี IoT สำหรับนำร่องสู่การเป็นเมืองอัจฉริยะ (Smart City)	- เพื่อให้เทศบาลมีเครื่องมือ เครื่องใช้สำหรับรวบรวมข้อมูลนักท่องเที่ยวและจรรยาเฝ้าระวังด้านความปลอดภัยในชีวิตและทรัพย์สินและส่งเสริมการท่องเที่ยวของประชาชน	- ติดตั้งระบบรวบรวมข้อมูลนักท่องเที่ยวและจรรยาภายในเขตเทศบาลเมืองฉะเชิงเทรา รายละเอียดตามข้อกำหนดของเทศบาล	150,000,000	150,000,000	150,000,000	150,000,000	150,000,000	- เทศบาลมีระบบระบบรวบรวมข้อมูลนักท่องเที่ยวและจรรยาภายในเขตเทศบาลฯ จำนวน 1 ระบบ	- เทศบาลมีระบบรวบรวมข้อมูลนักท่องเที่ยวและจรรยาประชาชนที่อาศัยอยู่และสัญจรไปมาในเขตเทศบาลฯ มีความปลอดภัยในชีวิตและทรัพย์สินเพิ่มขึ้น	สำนักปลัดเทศบาล

ที่	โครงการ	วัตถุประสงค์	เป้าหมาย (ผลผลิตของโครงการ)	งบประมาณ					ตัวชี้วัด (KPI)	ผลที่คาดว่าจะได้รับ	หน่วยงาน รับผิดชอบหลัก
				2566 (บาท)	2567 (บาท)	2568 (บาท)	2569 (บาท)	2570 (บาท)			
12.	โครงการอบรมพนักงานป้องกันและบรรเทาสาธารณภัยเทศบาลเมืองฉะเชิงเทรา	- เพื่อเพิ่มพูนความรู้และวิทยาการสมัยใหม่ให้กับพนักงานป้องกันฯ ของเทศบาลฯ เพื่อใช้สำหรับป้องกันและบรรเทา สาธารณภัยให้แก่ประชาชนในเขตเทศบาลฯ	- จัดอบรมให้กับพนักงานป้องกันฯ ของเทศบาลฯ โดยเชิญวิทยากรจากหน่วยงานที่เกี่ยวข้องมาอบรมเพื่อเพิ่มพูนความรู้และวิทยาการสมัยใหม่ เพื่อใช้สำหรับป้องกันและบรรเทาสาธารณภัยให้แก่ประชาชนในเขตเทศบาลฯ	50,000	50,000	50,000	50,000	50,000	- พนักงานป้องกันฯ ร้อยละ 80 มีความรู้ความเข้าใจเกี่ยวกับวิทยาการสมัยใหม่ในการป้องกันและบรรเทาสาธารณภัย	- พนักงานป้องกันฯ มีความรู้ความเข้าใจในวิทยาการสมัยใหม่ สามารถป้องกันและบรรเทาสาธารณภัยให้กับประชาชนในเขตเทศบาลฯ ได้อย่างมีประสิทธิภาพ	สำนักปลัดเทศบาล
13.	โครงการเพิ่มศักยภาพการรักษาความปลอดภัยบริเวณถนนสุวินทวงศ์ – ถนนมหาจักรพรรดิ	- เพื่อให้เทศบาลมีเครื่องมือ เครื่องใช้สำหรับเฝ้าระวังด้านความปลอดภัยในชีวิตและทรัพย์สินของประชาชน	- ติดตั้งกล้องวงจรปิดพร้อมระบบปัญญาประดิษฐ์ตรวจจับยานพาหนะ พร้อมอุปกรณ์ พื้นที่บริเวณถนนสุวินทวงศ์ เชื่อมถนนมหาจักรพรรดิ รายละเอียดตามข้อกำหนดของเทศบาล	7,255,000	7,255,000	7,255,000	7,255,000	7,255,000	- พื้นที่บริเวณถนน สุวินทวงศ์ เชื่อมต่อถนนมหาจักรพรรดิ มีระบบกล้องวงจรปิด จำนวน 1 ระบบ	- ประชาชนที่อาศัยอยู่และสัญจรไปมาในบริเวณถนนสุวินทวงศ์ เชื่อมต่อถนนมหาจักรพรรดิ มีความปลอดภัยในชีวิตและทรัพย์สินเพิ่มขึ้น	สำนักปลัดเทศบาล

ที่	โครงการ	วัตถุประสงค์	เป้าหมาย (ผลผลิตของโครงการ)	งบประมาณ					ตัวชี้วัด (KPI)	ผลที่คาดว่าจะ ได้รับ	หน่วยงาน รับผิดชอบหลัก
				2566 (บาท)	2567 (บาท)	2568 (บาท)	2569 (บาท)	2570 (บาท)			
14.	โครงการเพิ่ม ศักยภาพการรักษา ความปลอดภัย บริเวณถนน ชุมพล - ศุภกิจ เชื่อมต่อ ถนนฉะเชิงเทรา - บางน้ำเปรี้ยว	- เพื่อให้เทศบาลมี เครื่องมือ เครื่องใช้ สำหรับเฝ้าระวังด้าน ความปลอดภัยในชีวิต และทรัพย์สินของ ประชาชน	- ติดตั้งกล้องวงจรปิดพร้อมระบบ ปัญญาประดิษฐ์ตรวจจับ ยานพาหนะ พร้อมอุปกรณ์ พื้นที่ บริเวณถนน ชุมพล - ศุภกิจ เชื่อมต่อ ถนนฉะเชิงเทรา - บางน้ำเปรี้ยว รายละเอียดตาม ข้อกำหนดของเทศบาล	5,372,000	5,372,000	5,372,000	5,372,000	5,372,000	- พื้นที่บริเวณถนน ชุมพล - ศุภกิจ เชื่อมต่อ ถนน ฉะเชิงเทรา - บางน้ำเปรี้ยว มีระบบกล้อง วงจรปิด จำนวน 1 ระบบ	- ประชาชนที่ อาศัยอยู่และ สัญจรไปมาใน บริเวณถนน ชุมพล - ศุภกิจ เชื่อมต่อถนน ฉะเชิงเทรา - บางน้ำเปรี้ยว มีความปลอดภัย ในชีวิตและ ทรัพย์สินเพิ่มขึ้น	สำนักปลัด เทศบาล
15.	โครงการเพิ่ม ศักยภาพการรักษา ความปลอดภัย บริเวณถนน สุขประยูร	- เพื่อให้เทศบาลมี เครื่องมือ เครื่องใช้ สำหรับเฝ้าระวังด้าน ความปลอดภัยในชีวิต และทรัพย์สินของ ประชาชน	- ติดตั้งกล้องวงจรปิดพร้อมระบบ ปัญญาประดิษฐ์ตรวจจับ ยานพาหนะ พร้อมอุปกรณ์ พื้นที่ บริเวณถนนสุขประยูรรายละเอียด ตามข้อกำหนดของเทศบาล	3,995,000	3,995,000	3,995,000	3,995,000	3,995,000	- พื้นที่บริเวณถนน ถนนสุขประยูร มีระบบกล้อง วงจรปิด จำนวน 1 ระบบ	- ประชาชนที่ อาศัยอยู่และ สัญจรไปมาใน บริเวณถนน สุขประยูร มีความ ปลอดภัยในชีวิต และทรัพย์สิน เพิ่มขึ้น	สำนักปลัด เทศบาล

ที่	โครงการ	วัตถุประสงค์	เป้าหมาย (ผลผลิตของโครงการ)	งบประมาณ					ตัวชี้วัด (KPI)	ผลที่คาดว่าจะ ได้รับ	หน่วยงาน รับผิดชอบหลัก
				2566 (บาท)	2567 (บาท)	2568 (บาท)	2569 (บาท)	2570 (บาท)			
16.	โครงการเพิ่ม ศักยภาพการรักษา ความปลอดภัย บริเวณถนนสิริโสธร	- เพื่อให้เทศบาลมี เครื่องมือ เครื่องใช้ สำหรับเฝ้าระวังด้าน ความปลอดภัยในชีวิต และทรัพย์สินของ ประชาชน	- ติดตั้งกล้องวงจรปิดพร้อมระบบ ปัญญาประดิษฐ์ตรวจจับ ยานพาหนะ พร้อมอุปกรณ์ พื้นที่ บริเวณถนนสิริโสธรรายละเอียด ตามข้อกำหนดของเทศบาล	2,941,500	2,941,500	2,941,500	2,941,500	2,941,500	- พื้นที่บริเวณถนน ถนนสิริโสธร มีระบบกล้อง วงจรปิด จำนวน 1 ระบบ	- ประชาชนที่ อาศัยอยู่และ สัญจรไปมาใน บริเวณถนน สิริโสธร มีความ ปลอดภัยในชีวิต และทรัพย์สิน เพิ่มขึ้น	สำนักปลัด เทศบาล

**รายละเอียดโครงการพัฒนา  
แผนพัฒนาท้องถิ่น (พ.ศ. 2566 – 2570)  
เทศบาลเมืองฉะเชิงเทรา**

- ก. ยุทธศาสตร์จังหวัดที่ 4 พัฒนาคุณภาพชีวิตและสวัสดิการสังคม รวมทั้งเพิ่มประสิทธิภาพการรักษาความสงบเรียบร้อยและความปลอดภัยในชีวิตและทรัพย์สินของประชาชน ให้ครอบคลุมประชาชนทุกวัยอย่างทั่วถึง
- ข. ยุทธศาสตร์การพัฒนาของ อปท. ในเขตจังหวัดที่ 6 ยุทธศาสตร์การพัฒนาด้านการบริหารกิจการบ้านเมืองและสังคมที่ดี
6. ยุทธศาสตร์การพัฒนาด้านการเมืองการบริหาร การรักษาความปลอดภัยและความสงบเรียบร้อย
- 6.3 แผนงานอุตสาหกรรมและการโยธา

ที่	โครงการ	วัตถุประสงค์	เป้าหมาย (ผลผลิตของโครงการ)	งบประมาณ					ตัวชี้วัด (KPI)	ผลที่คาดว่าจะได้รับ	หน่วยงาน รับผิดชอบหลัก
				2566 (บาท)	2567 (บาท)	2568 (บาท)	2569 (บาท)	2570 (บาท)			
1.	โครงการปรับปรุง ห้องทำงานกองช่าง	- เพื่ออำนวยความสะดวกแก่ประชาชนผู้มาติดต่อราชการและเจ้าหน้าที่ผู้ปฏิบัติงาน	- ปรับปรุงห้องทำงานกองช่างใหม่ โดยจัดส่วนบริการประชาชนให้กว้างขวางและสะดวกสบาย จัดส่วนการปฏิบัติงานให้เป็นสัดส่วนสะดวกต่อการติดต่อประสานงาน ตามแบบแปลนแผนผังของเทศบาล	500,000	500,000	500,000	500,000	500,000	- มีห้องทำงานกองช่างที่เป็นสัดส่วน 1 แห่ง	- ประชาชนผู้มาติดต่อราชการได้รับความสะดวกเจ้าหน้าที่สามารถปฏิบัติงานได้อย่างมีประสิทธิภาพ	กองช่าง



ที่	โครงการ	วัตถุประสงค์	เป้าหมาย (ผลผลิตของโครงการ)	งบประมาณ					ตัวชี้วัด (KPI)	ผลที่คาดว่าจะได้รับ	หน่วยงาน รับผิดชอบหลัก
				2566 (บาท)	2567 (บาท)	2568 (บาท)	2569 (บาท)	2570 (บาท)			
2.	โครงการก่อสร้าง โรงจอดรถบริเวณ สำนักงานโรงงาน ปรับปรุงคุณภาพน้ำ	- เพื่อให้มีสถานที่จอด รถเพียงพอกับปริมาณ รถยนต์ส่วนกลาง	- ก่อสร้างโรงจอดรถบริเวณ ด้านหน้าสำนักงานโรงงาน ปรับปรุงคุณภาพน้ำ ความยาว 12 เมตร ความกว้าง 6 เมตร สูง 4.25 เมตร	150,000	150,000	150,000	150,000	150,000	- มีสถานที่ สำหรับจอดรถ อย่างเป็น ระเบียบ จำนวน 1 แห่ง	- ทำให้สถานที่ที่มี ความเป็นระเบียบ เรียบร้อยและเป็น การรักษาภาพ รถยนต์ส่วนกลาง	กองช่าง สุขาภิบาล
3.	โครงการก่อสร้าง เสาธงที่โรงงาน ปรับปรุงคุณภาพน้ำ	- เพื่อให้มีเสาธงใน สถานที่ราชการ	- ก่อสร้างเสาธง ด้านหน้า สำนักงานโรงงานปรับปรุง คุณภาพน้ำ ความสูงประมาณ 12 เมตร เสาธงขนาด Ø 3 นิ้ว และ 2 นิ้ว ฐาน ค.ส.ล. ขนาด 3 x 3 เมตร	50,000	50,000	50,000	50,000	50,000	- มีเสาธงเพื่อ เป็นเอกลักษณ์ ของทางราชการ จำนวน 1 แห่ง	- ทำให้สถานที่ ราชการมีความเป็น เอกลักษณ์	กองช่าง สุขาภิบาล
4.	โครงการปรับปรุง อาคารเก็บของฝ้าย โยธาฯ	- เพื่อให้มีอาคาร สำหรับเก็บของที่ได้ มาตรฐานและแข็งแรง คงทน	- ปรับปรุงอาคารเก็บของ ฝ้ายโยธาฯ โดยทำการเปลี่ยน โครงหลังคาและหลังคาที่ชำรุด พร้อมเทพื้นปูกระเบื้องและ ก่อสร้างห้องน้ำ จำนวน 3 ห้อง ตามแบบแปลนแผนผังของ เทศบาล	500,000	500,000	500,000	500,000	500,000	- มีอาคาร สำหรับเก็บของ ที่ได้มาตรฐาน จำนวน 1 แห่ง	- อาคารสำหรับเก็บ ของฝ้ายโยธาฯ ที่มี มาตรฐาน สวยงาม เป็นระเบียบ เรียบร้อย	กองช่าง

ที่	โครงการ	วัตถุประสงค์	เป้าหมาย (ผลผลิตของโครงการ)	งบประมาณ					ตัวชี้วัด (KPI)	ผลที่คาดว่าจะได้รับ	หน่วยงาน รับผิดชอบหลัก
				2566 (บาท)	2567 (บาท)	2568 (บาท)	2569 (บาท)	2570 (บาท)			
5.	โครงการปรับปรุง ห้องทำงานของงาน สวนสาธารณะ	- เพื่อซ่อมแซมห้อง ทำงานของงาน สวนสาธารณะให้ได้ มาตรฐานและแข็งแรง คงทน	- ปรับปรุงห้องทำงานของงาน สวนสาธารณะ โดยทำการเทพื้น พร้อมก่อผนังห้อง ขนาดกว้าง ประมาณ 3.7 เมตร ยาวประมาณ 7 เมตร ตามแบบแปลนแผนผัง ของเทศบาล	300,000	300,000	300,000	300,000	300,000	- ห้องทำงาน ของงาน สวนสาธารณะที่ ได้รับการ ปรับปรุงให้ได้ มาตรฐาน จำนวน 1 แห่ง	- ห้องทำงานของ งานสวนสาธารณะที่ มีสภาพที่ดีเหมาะสม เป็นสถานที่ราชการ	กองช่าง
6.	โครงการปรับปรุง อาคารศูนย์บริการ สาธารณสุขเทศบาล เมืองฉะเชิงเทรา	- เพื่อปรับปรุงอาคาร ศูนย์บริการ สาธารณสุขเทศบาล เมืองฉะเชิงเทรา ให้มี ความมั่นคงแข็งแรง ปลอดภัย	- ปรับปรุงอาคารศูนย์บริการ สาธารณสุขเทศบาลเมือง ฉะเชิงเทรา โดยทำการปรับปรุง อาคารคอนกรีตเสริมเหล็ก 2 ชั้น ตามแบบแปลนแผนผังของ เทศบาล	1,000,000	1,000,000	1,000,000	1,000,000	1,000,000	- ได้ปรับปรุง อาคาร ศูนย์บริการ สาธารณสุข เทศบาลเมือง ฉะเชิงเทรา จำนวน 1 แห่ง	- ประชาชนได้รับ ความสะดวกสบาย ในการเข้ารับบริการ และการปฏิบัติงาน ของพนักงานเกิด ประสิทธิภาพ	กอง สาธารณสุข และ สิ่งแวดล้อม
7.	โครงการปรับปรุง บ้านพักสัตว์แพทย์ และบ้านพัก พนักงานจ้าง งานโรงฆ่าสัตว์	- เพื่อให้เจ้าหน้าที่ ผู้ปฏิบัติงานได้รับ ความสะดวก สามารถ ให้บริการประชาชนได้ อย่างมีประสิทธิภาพ	- ปรับปรุงซ่อมแซมบ้านพัก สัตว์แพทย์และบ้านพักพนักงาน จ้างงานโรงฆ่าสัตว์ เลขที่ 345/2 , 345/3 , 345/4	1,500,000	1,500,000	1,500,000	1,500,000	1,500,000	- มีบ้านพักที่ สามารถพัก อาศัยได้สะดวก มีมาตรฐาน	- ประชาชนผู้มา ติดต่อราชการได้รับ ความสะดวกและ เจ้าหน้าที่สามารถ ปฏิบัติงานได้อย่างมี ประสิทธิภาพ	กอง สาธารณสุข และ สิ่งแวดล้อม

ที่	โครงการ	วัตถุประสงค์	เป้าหมาย (ผลผลิตของโครงการ)	งบประมาณ					ตัวชี้วัด (KPI)	ผลที่คาดว่าจะได้รับ	หน่วยงาน รับผิดชอบหลัก
				2566 (บาท)	2567 (บาท)	2568 (บาท)	2569 (บาท)	2570 (บาท)			
8.	โครงการปรับปรุงอาคารสำนักงานเทศบาลเมืองฉะเชิงเทรา	- เพื่อให้อาคารสำนักงานเทศบาลเมืองฉะเชิงเทรา อยู่ในสภาพใช้งานได้ดี เพื่อการปฏิบัติงาน และบริการประชาชน	- ปรับปรุงอาคารสำนักงานเทศบาลเมืองฉะเชิงเทรา	1,000,000	1,000,000	1,000,000	1,000,000	1,000,000	- อาคารสำนักงานมีสภาพพร้อมใช้งาน	- การปฏิบัติงานเป็นไปด้วยความเรียบร้อยประชาชนเกิดความพึงพอใจ	สำนักปลัดเทศบาล
9.	โครงการก่อสร้างอาคารอเนกประสงค์ภายในโรงฆ่าสัตว์	- เพื่อก่อสร้างอาคารอเนกประสงค์ภายในโรงฆ่าสัตว์	- โดยทำการก่อสร้างอาคารอเนกประสงค์โครงหลังคาเหล็ก ขนาดกว้าง 15.50 เมตร ยาว 20.00 เมตร ตามแบบแปลนแผนผังของเทศบาล	2,000,000	2,000,000	2,000,000	2,000,000	2,000,000	- ได้อาคารอเนกประสงค์ภายในโรงฆ่าสัตว์ จำนวน 1 แห่ง	- โรงฆ่าสัตว์มีอาคารอเนกประสงค์ที่มีมาตรฐานและมั่นคงสำหรับปฏิบัติงานเพื่อให้เกิดประสิทธิภาพสูงสุด	กองสาธารณสุขและสิ่งแวดล้อม
10.	โครงการก่อสร้างรั้วรอบบริเวณสถานีขนส่งผู้โดยสารจังหวัดฉะเชิงเทราเทศบาลเมืองฉะเชิงเทรา	- เพื่อก่อสร้างรั้วรอบสถานีขนส่งผู้โดยสารให้เกิดความปลอดภัยแก่ประชาชนที่เข้ามาใช้บริการ	- ก่อสร้างรั้วรอบบริเวณสถานีขนส่งผู้โดยสารจังหวัดฉะเชิงเทรา เทศบาลเมืองฉะเชิงเทรา ตามแบบแปลนของเทศบาลเมืองฉะเชิงเทรา	1,000,000	1,000,000	1,000,000	1,000,000	1,000,000	- สถานีขนส่งผู้โดยสารจังหวัดฉะเชิงเทรามีรั้วรอบบริเวณสถานีขนส่ง	- ทำให้เกิดความปลอดภัยแก่ประชาชนที่เข้ามาใช้บริการ	สำนักปลัดฯ (สถานีขนส่งฯ)

ที่	โครงการ	วัตถุประสงค์	เป้าหมาย (ผลผลิตของโครงการ)	งบประมาณ					ตัวชี้วัด (KPI)	ผลที่คาดว่าจะได้รับ	หน่วยงาน รับผิดชอบหลัก
				2566 (บาท)	2567 (บาท)	2568 (บาท)	2569 (บาท)	2570 (บาท)			
11.	โครงการปรับปรุงระบบสายไฟฟ้าภายในสถานีขนส่งเทศบาลเมืองฉะเชิงเทรา	- เพื่อปรับปรุงระบบไฟฟ้าภายในสถานีขนส่งเทศบาลเมืองฉะเชิงเทรา	- ปรับปรุงระบบสายไฟฟ้าภายในสถานีขนส่งเทศบาลเมืองฉะเชิงเทรา ตามมาตรฐานของการไฟฟ้าส่วนภูมิภาค ตามแบบแปลนแผนผังของเทศบาล	100,000	100,000	100,000	100,000	100,000	- ระบบไฟฟ้าของสถานีขนส่งเทศบาลเมืองฉะเชิงเทรา ได้รับการปรับปรุงให้มีความปลอดภัย	- สถานีขนส่งเทศบาลเมืองฉะเชิงเทรา มีระบบสายไฟฟ้าที่ได้มาตรฐาน - เครื่องใช้ไฟฟ้ามีอายุการใช้งานยาวนานขึ้น	สำนักปลัดฯ (สถานีขนส่งฯ)
12.	โครงการขยายเขตไฟฟ้าสาธารณะบริเวณสถานีขนส่งผู้โดยสารจังหวัดฉะเชิงเทราเทศบาลเมืองฉะเชิงเทรา	- เพื่อปรับปรุงระบบสาธารณูปโภคในเขตเทศบาล	- ขยายเขตระบบจำหน่ายไฟฟ้าสาธารณะ บริเวณสถานีขนส่งผู้โดยสารจังหวัดฉะเชิงเทรา เทศบาลเมืองฉะเชิงเทรา ตามแปลนของการไฟฟ้าส่วนภูมิภาค	700,000	700,000	700,000	700,000	700,000	- บริเวณสถานีขนส่งผู้โดยสารจังหวัดฉะเชิงเทรา มีไฟฟ้าใช้จำนวน 1 แห่ง	- ประชาชนในเขตเทศบาลฯ มีไฟฟ้าแสงสว่างใช้อย่างทั่วถึง	สำนักปลัดฯ (สถานีขนส่งฯ)
13.	โครงการก่อสร้างอาคารธนาคารคัดแยกขยะประกันชีวิต (บริเวณทางเข้าสนามฟุตบอลเทศบาลเมืองฉะเชิงเทรา)	- เพื่อก่อสร้างอาคารธนาคารคัดแยกขยะประกันชีวิต เทศบาลเมืองฉะเชิงเทรา	- โดยทำการก่อสร้างอาคารโครงเหล็ก ขนาดกว้าง 5 เมตร ยาว 7 เมตร ตามแบบแปลนแผนผังของเทศบาลเมืองฉะเชิงเทรา	250,000	250,000	250,000	250,000	250,000	- มีอาคารธนาคารคัดแยกขยะประกันชีวิต เทศบาลเมืองฉะเชิงเทรา จำนวน 1 หลัง	- มีสถานที่จัดกิจกรรมคัดแยกขยะรับฝากขยะรีไซเคิล และเป็นต้นแบบการศึกษาดูงานด้านการจัดการขยะมูลฝอย	กอง สาธารณสุข และ สิ่งแวดล้อม

ที่	โครงการ	วัตถุประสงค์	เป้าหมาย (ผลผลิตของโครงการ)	งบประมาณ					ตัวชี้วัด (KPI)	ผลที่คาดว่าจะได้รับ	หน่วยงาน รับผิดชอบหลัก
				2566 (บาท)	2567 (บาท)	2568 (บาท)	2569 (บาท)	2570 (บาท)			
14.	โครงการปรับปรุงอาคารศูนย์บริการสาธารณสุขเทศบาลเมืองฉะเชิงเทรา	- เพื่อให้อาคารศูนย์บริการสาธารณสุขเทศบาลเมืองฉะเชิงเทรา ให้มีความมั่นคง แข็งแรงปลอดภัย	- ปรับปรุงอาคารศูนย์บริการสาธารณสุขเทศบาลเมืองฉะเชิงเทรา โดยทำการปรับปรุงอาคารคอนกรีตเสริมเหล็ก 2 ชั้น ตามแบบแปลนแผนผังของเทศบาล	1,000,000	1,000,000	1,000,000	1,000,000	1,000,000	- ปรับปรุงอาคารศูนย์บริการสาธารณสุขเทศบาลเมืองฉะเชิงเทรา จำนวน 1 แห่ง	- ประชาชนได้รับความสะดวกสบายในการเข้ารับบริการ และการปฏิบัติงานของพนักงานเกิดประสิทธิภาพ	กองสาธารณสุขและสิ่งแวดล้อม
15.	โครงการปรับปรุงภูมิทัศน์บริเวณเสาธงสำนักงานเทศบาลเมืองฉะเชิงเทรา	- เพื่อปรับปรุงภูมิทัศน์ให้เกิดความสวยงาม	- ปรับปรุง ภูมิทัศน์บริเวณเสาธงสำนักงานเทศบาลเมืองฉะเชิงเทรา โดยทำการปรับปรุงภูมิทัศน์ พื้นที่กว้างประมาณ 27.00 เมตร ยาวประมาณ 37 เมตร หรือคิดเป็นพื้นที่รวมไม่น้อยกว่า 985 ตารางเมตร (คิดพื้นที่รวมเป็นหลัก) ตามแบบแปลนแผนผังของเทศบาล	500,000	500,000	500,000	500,000	500,000	- ภูมิทัศน์บริเวณเสาธงด้านหน้าสำนักงานเทศบาลเมืองฉะเชิงเทรา ได้รับการปรับปรุง	- ทำให้พื้นที่บริเวณดังกล่าวเกิดความ เป็นระเบียบเรียบร้อยและสวยงาม	กองช่าง

**บัญชีครุภัณฑ์**  
**แผนพัฒนาท้องถิ่น (พ.ศ. 2566 – 2570)**  
**เทศบาลเมืองฉะเชิงเทรา**

ที่	แผนงาน	หมวด	ประเภท	เป้าหมาย (ผลผลิตของครุภัณฑ์)	งบประมาณ					หน่วยงาน รับผิดชอบหลัก
					2566 (บาท)	2567 (บาท)	2568 (บาท)	2569 (บาท)	2570 (บาท)	
<b>1. แผนงานบริหารงานทั่วไป</b>										
	1.1 งานบริหารทั่วไป	ค่าครุภัณฑ์ ที่ดินและ สิ่งก่อสร้าง	ครุภัณฑ์ งานบ้าน งานครัว	1) เครื่องทำน้ำร้อน – เย็น จำนวน 1 เครื่อง	10,000	10,000	10,000	10,000	10,000	งานทะเบียนฯ สำนักปลัด เทศบาล
	1.2 งานวางแผนสถิติ และวิชาการ	ค่าครุภัณฑ์ ที่ดินและ สิ่งก่อสร้าง	ครุภัณฑ์ ไฟฟ้าและวิทยุ	1) ระบบเสียง (ชุดเคลื่อนย้าย) จำนวน 1 ชุด ประกอบด้วยเครื่องผสมสัญญาณเสียงแบบดิจิตอล เครื่องปรับแต่งสัญญาณเสียง ชุดลำโพง ชุดไมโครโฟน ฯลฯ พร้อมอุปกรณ์ประกอบและค่างานเข้าระบบ รายละเอียดตามข้อกำหนดของเทศบาล	1,500,000	1,500,000	1,500,000	1,500,000	1,500,000	กองยุทธศาสตร์ และงบประมาณ
				<b>รวม</b>	<b>1,501,000</b>	<b>1,501,000</b>	<b>1,501,000</b>	<b>1,501,000</b>	<b>1,501,000</b>	

**บัญชีครุภัณฑ์**  
**แผนพัฒนาท้องถิ่น (พ.ศ. 2566 – 2570)**  
**เทศบาลเมืองฉะเชิงเทรา**

ที่	แผนงาน	หมวด	ประเภท	เป้าหมาย (ผลผลิตของครุภัณฑ์)	งบประมาณ					หน่วยงาน รับผิดชอบ หลัก
					2566 (บาท)	2567 (บาท)	2568 (บาท)	2569 (บาท)	2570 (บาท)	
<b>2. แผนงานการรักษาความสงบภายใน</b>										
	2.1 งานป้องกันภัย ฝ่ายพลเรือนและ ระงับอัคคีภัย	ค่าครุภัณฑ์ ที่ดิน และสิ่ง ก่อสร้าง	ครุภัณฑ์ ยานพาหนะ และขนส่ง	1) รถยนต์ตรวจการณ์ปริมาตรกระบอกสูบไม่ต่ำกว่า 2,000 ซีซี เครื่องยนต์ดีเซล ขับเคลื่อน 2 ล้อ จำนวน 1 คัน	1,359,000	1,359,000	1,359,000	1,359,000	1,359,000	สำนักปลัด เทศบาล
				2) รถยนต์ดับเพลิงชนิดถังน้ำในตัว ชนิด 6 ล้อ เครื่องยนต์ดีเซล กำลังแรงม้าไม่น้อยกว่า 170 แรงม้า ถังบรรจุน้ำมีความจุไม่น้อยกว่า 4,000 ลิตร จำนวน 1 คัน	4,600,000	4,600,000	4,600,000	4,600,000	4,600,000	สำนักปลัด เทศบาล
				3) รถยนต์บรรทุกน้ำดับเพลิงแบบอเนกประสงค์ ตัวรถชนิด 6 ล้อ เครื่องยนต์ดีเซล กำลังแรงม้าไม่น้อย กว่า 200 แรงม้า ถังบรรจุน้ำมีปริมาตรความจุไม่น้อย กว่า 6,000 ลิตร จำนวน 1 คัน	3,500,000	3,500,000	3,500,000	3,500,000	3,500,000	สำนักปลัด เทศบาล
				5) รถยนต์บรรทุกน้ำดับเพลิงแบบอเนกประสงค์ และช่วยดับเพลิง แบบถังรี ตัวรถชนิด 10 ล้อ ขนาดความจุไม่น้อยกว่า 12,000 ลิตร พร้อมติดตั้ง เครื่องสูบน้ำดับเพลิง จำนวน 1 คัน	6,000,000	6,000,000	6,000,000	6,000,000	6,000,000	สำนักปลัด เทศบาล

ที่	แผนงาน	หมวด	ประเภท	เป้าหมาย (ผลผลิตของครุภัณฑ์)	งบประมาณ					หน่วยงาน รับผิดชอบหลัก
					2566 (บาท)	2567 (บาท)	2568 (บาท)	2569 (บาท)	2570 (บาท)	
2.1 งานป้องกันภัย ฝ่ายพลเรือนและ ระงับอัคคีภัย		ค่าครุภัณฑ์ ที่ดิน และสิ่ง ก่อสร้าง	ครุภัณฑ์ ยานพาหนะ และขนส่ง	6) เรือยนต์ดับเพลิง ชนิดไฟเบอร์กลาส โดยติดตั้ง เครื่องยนต์ขนาดไม่น้อยกว่า 100 แรงม้า และติดตั้ง เครื่องสูบน้ำแบบแรงดันสูง ขนาดไม่น้อยกว่า 500 ปอนด์/ตารางนิ้ว พร้อมอุปกรณ์ครบชุด จำนวน 1 ลำ	6,000,000	6,000,000	6,000,000	6,000,000	6,000,000	สำนักปลัด เทศบาล
				ครุภัณฑ์ เครื่องดับเพลิง	1) เครื่องสูบน้ำดับเพลิงชนิดหาคาบพร้อมระบบผสม น้ำยาเคมีฟองกล เครื่องยนต์ใช้น้ำมันเบนซิน 2) สูบ 4 จังหวะ กำลัง 24 แรงม้า ปริมาตรกระบอกสูบ 600 ซีซี ระบายความร้อนด้วยอากาศสตาร์ท ด้วยไฟฟ้า จำนวน 1 เครื่อง	550,000	550,000	550,000	550,000	550,000
			ครุภัณฑ์อื่น	2) พัดลมระบายควันแบบสร้างแรงดันบวก (PPV) กันฝุ่นกันน้ำระดับ IP 66 ใช้พลังงานจากแบตเตอรี่ ในตัว ใบพัดขนาด 20 นิ้ว มีหูหิ้วและสายสะพาย สามารถปรับองศาและพับเก็บได้ จำนวน 1 เครื่อง	450,000	450,000	450,000	450,000	450,000	สำนักปลัด เทศบาล
				3) ชุดสูบน้ำวางรีพร้อมติดตั้งขนาดความจุไม่น้อยกว่า 6,000 ลิตร พร้อมเดินระบบท่อทางน้ำและติดตั้ง แผงควบคุมทางดูดน้ำและส่งน้ำด้านซ้าย - ขวา ติดตั้งแท่นป็น้ำพร้อมพนีสัตว์รถและชุดถังน้ำ จำนวน 1 ชุด	690,000	690,000	690,000	690,000	690,000	สำนักปลัด เทศบาล
				เบาะลมนิรภัย สำหรับรองรับผู้ประสบภัยจากที่สูงไม่ น้อยกว่า 16 เมตร มีอุปกรณ์สำหรับใช้งานร่วมกัน จำนวน 1 ชุด	1,800,000	1,800,000	1,800,000	1,800,000	1,800,000	สำนักปลัด เทศบาล
				รวม	24,949,000	24,949,000	24,949,000	24,949,000	24,949,000	



**บัญชีครุภัณฑ์**  
**แผนพัฒนาท้องถิ่น (พ.ศ. 2566 - 2570)**  
**เทศบาลเมืองฉะเชิงเทรา**

ที่	แผนงาน	หมวด	ประเภท	เป้าหมาย (ผลผลิตของครุภัณฑ์)	งบประมาณ					หน่วยงาน รับผิดชอบหลัก
					2566 (บาท)	2567 (บาท)	2568 (บาท)	2569 (บาท)	2570 (บาท)	
<b>3. แผนงานการศึกษา</b>										
	3.1 งานระดับก่อน วัยเรียนและประถม- ศึกษา	ค่าครุภัณฑ์ ที่ดินและ สิ่งก่อสร้าง	ครุภัณฑ์ การศึกษา	1) โต๊ะนักเรียน-เก้าอี้นักเรียน ระดับมัธยมศึกษา ปีที่ 1 – 3 จำนวน 600 ชุดๆ ละ 1,200 บาท	720,000	720,000	720,000	720,000	720,000	โรงเรียน เทศบาล 1 (กองการศึกษา)
				2) โต๊ะนักเรียน-เก้าอี้นักเรียน ระดับมัธยมศึกษาปีที่ 1 – 3 จำนวน 240 ชุดๆ ละ 1,200 บาท	288,000	288,000	288,000	288,000	288,000	โรงเรียน เทศบาล 2 (กองการศึกษา)
			ครุภัณฑ์ โฆษณาและ เผยแพร่	1) เครื่องมัลติมีเดีย โปรเจคเตอร์ ระบบ XGA ขนาด 4,000 ANSI Lumens จำนวน 2 เครื่องๆ ละ 33,600 บาท	67,200	67,200	67,200	67,200	67,200	โรงเรียน เทศบาล 2 (กองการศึกษา)
				2) จอรับภาพ ชนิดมอเตอร์ไฟฟ้า ขนาดเส้นทแยงมุม 100 นิ้ว จำนวน 2 จอๆ ละ 13,000 บาท	26,000	26,000	26,000	26,000	26,000	โรงเรียน เทศบาล 2 (กองการศึกษา)
			ครุภัณฑ์ งานบ้าน งานครัว	1. ระบบน้ำดื่มภายในอาคาร ประกอบด้วย ตู้น้ำเย็นสแตนเลส แบบ 2 หัวก๊อก และเครื่องกรอง น้ำดื่ม ระบบ RO จำนวน 7 ชุดๆ ละ 35,000 บาท	245,000	245,000	245,000	245,000	245,000	โรงเรียน เทศบาล 2 (กองการศึกษา)

ที่	แผนงาน	หมวด	ประเภท	เป้าหมาย (ผลผลิตของครุภัณฑ์)	งบประมาณ					หน่วยงาน รับผิดชอบหลัก
					2566 (บาท)	2567 (บาท)	2568 (บาท)	2569 (บาท)	2570 (บาท)	
3.1 งานระดับก่อน วัยเรียนและประถม- ศึกษา		ค่าครุภัณฑ์ ที่ดินและ สิ่งก่อสร้าง	ครุภัณฑ์ การเกษตร	2) เครื่องปั้มน้ำหยดโชนง ชนิดแรงดันสูง กำลังไฟ 220 โวลท์ จำนวน 1 ชุด เป็นเงิน 35,000 บาท	35,000	35,000	35,000	35,000	35,000	ศูนย์พัฒนา เด็กเล็กฯ (กองการศึกษา)
			ครุภัณฑ์ไฟฟ้า และวิทยุ	1) ระบบสัญญาณออกอัตโนมัติ พร้อมเดินสายและ ติดตั้ง จำนวน 1 ระบบ	50,000	50,000	50,000	50,000	50,000	โรงเรียน เทศบาล 2 (กองการศึกษา)
				2) ระบบเครื่องขยายเสียงในโรงอาหาร	500,000	500,000	500,000	500,000	500,000	โรงเรียน เทศบาล 2 (กองการศึกษา)
				3) ไมโครโฟน ชนิดไร้สาย พร้อมเครื่องรับสัญญาณ และเครื่องส่งสัญญาณ แบบ Handheld จำนวน 2 ชุด ๆ ละ 28,000 บาท	56,000	56,000	56,000	56,000	56,000	โรงเรียน เทศบาล 2 (กองการศึกษา)
		ครุภัณฑ์ ยานพาหนะ และขนส่ง	1) รถยนต์โดยสาร ขนาดไม่น้อยกว่า 19 ที่นั่ง (รถมินิ บัส) เครื่องยนต์ดีเซล กำลังแรงม้าสูงสุดไม่น้อยกว่า 130 แรงม้า เกียร์ธรรมดา แบบ 4 ล้อ ถังน้ำมันมี ความจุไม่น้อยกว่า 90 ลิตร หรือมากกว่า จำนวน 1 คัน	2,400,000	2,400,000	2,400,000	2,400,000	2,400,000	โรงเรียน เทศบาล 1 (กองการศึกษา)	

ที่	แผนงาน	หมวด	ประเภท	เป้าหมาย (ผลผลิตของครุภัณฑ์)	งบประมาณ					หน่วยงาน รับผิดชอบหลัก	
					2566 (บาท)	2567 (บาท)	2568 (บาท)	2569 (บาท)	2570 (บาท)		
3.1 งานระดับก่อน วัยเรียนและประถม- ศึกษา		ค่าครุภัณฑ์ ที่ดินและ สิ่งก่อสร้าง	ครุภัณฑ์ ยานพาหนะ และขนส่ง	2) รถยนต์โดยสาร ขนาดไม่น้อยกว่า 19 ที่นั่ง (รถมินิบัส) เครื่องยนต์ดีเซล กำลังแรงม้าสูงสุดไม่น้อยกว่า 130 แรงม้า เกียร์ธรรมดา แบบ 4 ล้อ ถังน้ำมันมีความจุไม่น้อยกว่า 90 ลิตร หรือมากกว่า จำนวน 1 คัน	2,400,000	2,400,000	2,400,000	2,400,000	2,400,000	โรงเรียน เทศบาล 2 (กองการศึกษา)	
				ครุภัณฑ์ สำนักงาน	1) เครื่องฟอกอากาศ จำนวน 8 เครื่องๆ ละ 18,000 บาท	144,000	144,000	144,000	144,000	144,000	โรงเรียน เทศบาล 1 (กองการศึกษา)
				2) เครื่องปรับอากาศ แบบแยกส่วน ขนาดไม่ต่ำกว่า 26,000 BTU จำนวน 2 เครื่องๆ ละ 36,000 บาท	72,000	72,000	72,000	72,000	72,000	โรงเรียน เทศบาล 1 (กองการศึกษา)	
				3) เครื่องปรับอากาศ แบบแยกส่วน ขนาดไม่ต่ำกว่า 24,000 BTU จำนวน 10 เครื่องๆ ละ 32,400 บาท	324,000	324,000	324,000	324,000	324,000	โรงเรียน เทศบาล 1 (กองการศึกษา)	
				4) เครื่องฟอกอากาศ จำนวน 11 เครื่องๆ ละ 18,000 บาท	198,000	198,000	198,000	198,000	198,000	โรงเรียน เทศบาล 2 (กองการศึกษา)	
				5) เครื่องปรับอากาศ แบบแยกส่วน ขนาดไม่ต่ำกว่า 26,000 BTU จำนวน 16 เครื่องๆ ละ 36,000 บาท	576,000	576,000	576,000	576,000	576,000	โรงเรียน เทศบาล 2 (กองการศึกษา)	

ที่	แผนงาน	หมวด	ประเภท	เป้าหมาย (ผลผลิตของครุภัณฑ์)	งบประมาณ					หน่วยงาน รับผิดชอบหลัก
					2566 (บาท)	2567 (บาท)	2568 (บาท)	2569 (บาท)	2570 (บาท)	
3.1 งานระดับก่อน วัยเรียนและประถม- ศึกษา		ค่าครุภัณฑ์ ที่ดินและ สิ่งก่อสร้าง	ครุภัณฑ์ สำนักงาน	6) เครื่องปรับอากาศ แบบแยกส่วน ขนาดไม่ต่ำกว่า 13,000 BTU จำนวน 1 เครื่อง	23,000	23,000	23,000	23,000	23,000	โรงเรียน เทศบาล 2 (กองการศึกษา)
				7) เครื่องปรับอากาศ แบบแยกส่วน ขนาดไม่ต่ำกว่า 40,000 BTU จำนวน 4 เครื่องๆ ละ 51,000 บาท	204,000	204,000	204,000	204,000	204,000	โรงเรียน เทศบาล 2 (กองการศึกษา)
				8) เครื่องปรับอากาศ แบบแยกส่วน ขนาดไม่ต่ำกว่า 24,000 BTU จำนวน 24เครื่องๆ ละ 32,400 บาท	777,600	777,600	777,600	777,600	777,600	โรงเรียน เทศบาล 2 (กองการศึกษา)
				9) เครื่องปรับอากาศ แบบแยกส่วน ชนิดแขวน ขนาด 20,000 บีทียู จำนวน 2 เครื่องๆ ละ 30,600 บาท	61,200	61,200	61,200	61,200	61,200	โรงเรียน เทศบาล 2 (กองการศึกษา)
				10) เครื่องปรับอากาศ แบบแยกส่วน ชนิดแขวน ขนาด 30,000 บีทียู จำนวน 2 เครื่องๆ ละ 39,700 บาท	79,400	79,400	79,400	76,400	79,400	โรงเรียน เทศบาล 2 (กองการศึกษา)
				11) พัดลมโคจร ขนาด 18 นิ้ว จำนวน 55 เครื่อง เครื่องละ 3,000 บาท	165,000	165,000	165,000	165,000	165,000	โรงเรียน เทศบาล 2 (กองการศึกษา)

ที่	แผนงาน	หมวด	ประเภท	เป้าหมาย (ผลผลิตของครุภัณฑ์)	งบประมาณ					หน่วยงาน รับผิดชอบหลัก
					2566 (บาท)	2567 (บาท)	2568 (บาท)	2569 (บาท)	2570 (บาท)	
3.1 งานระดับก่อน วัยเรียนและประถม- ศึกษา		ค่าครุภัณฑ์ ที่ดินและ สิ่งก่อสร้าง	ครุภัณฑ์ สำนักงาน	12) ตู้เก็บอุปกรณ์ ประกอบด้วย 12.1 ตู้บนเลื่อนกระจก จำนวน 2 ตู้ 12.2 ตู้เสื้อผ้า จำนวน 2 ตู้ 12.3 ตู้ 2 บานเปิดกระจก จำนวน 1 ตู้	40,000	40,000	40,000	40,000	40,000	โรงเรียน เทศบาล 2 (กองการศึกษา)
				13) เก้าอี้พลาสติก จำนวน 500 ตัวๆ ละ 250 บาท	125,000	125,000	125,000	125,000	125,000	โรงเรียน เทศบาล 2 (กองการศึกษา)
				14) เครื่องสแกนลายนิ้วมือ ชนิดบันทึกเวลาเข้าออกงาน รองรับลายนิ้วมือไม่น้อยกว่า 3,000 ลายนิ้วมือ จำนวน 1 เครื่อง	9,700	9,700	9,700	9,700	9,700	โรงเรียน เทศบาล 2 (กองการศึกษา)
				15) เครื่องปั้มน้ำหอยโข่ง ชนิดแรงดันสูง กำลังไฟ 220 โวลต์ จำนวน 1 ชุด เป็นเงิน 35,000 บาท	35,000	35,000	35,000	35,000	35,000	ศูนย์พัฒนา เด็กเล็กฯ
			ครุภัณฑ์ การเกษตร	16) เครื่องปั้มน้ำหอยโข่ง ชนิดแรงดันสูง กำลังไฟ 220 โวลต์ จำนวน 1 ชุด เป็นเงิน 35,000 บาท	35,000	35,000	35,000	35,000	35,000	โรงเรียน เทศบาล 2 (กองการศึกษา)
			ครุภัณฑ์ คอมพิวเตอร์	1) เครื่องคอมพิวเตอร์ สำหรับสำนักงาน จำนวน 35 เครื่องๆ ละ 17,000 บาท	595,000	595,000	595,000	595,000	595,000	โรงเรียน เทศบาล 1 (กองการศึกษา)
				2) อุปกรณ์กระจายสัญญาณไร้สาย (L2 Switch) ขนาด 24 ช่อง แบบที่ 2 จำนวน 6 ชุด ๆ ละ 21,000 บาท	126,000	126,000	126,000	126,000	126,000	โรงเรียน เทศบาล 1 (กองการศึกษา)

ที่	แผนงาน	หมวด	ประเภท	เป้าหมาย (ผลผลิตของครุภัณฑ์)	งบประมาณ					หน่วยงาน รับผิดชอบหลัก
					2566 (บาท)	2567 (บาท)	2568 (บาท)	2569 (บาท)	2570 (บาท)	
3.1 งานระดับก่อน วัยเรียนและประถม- ศึกษา	ค่าครุภัณฑ์ ที่ดินและ สิ่งก่อสร้าง	ครุภัณฑ์ คอมพิวเตอร์	3) เครื่องสำรองไฟฟ้า ขนาด 800 VA จำนวน 35 เครื่อง เครื่องละ 2,500 บาท	87,500	87,500	87,500	87,500	87,500	โรงเรียน เทศบาล 1 (กองการศึกษา)	
			4) เครื่องพิมพ์เลเซอร์ หรือ LED ขาวดำ ชนิด Network แบบที่ 2 จำนวน 4 เครื่อง ๆ ละ 15,000 บาท	60,000	60,000	60,000	60,000	60,000	โรงเรียน เทศบาล 1 (กองการศึกษา)	
			5) เครื่องคอมพิวเตอร์ สำหรับสำนักงาน จำนวน 65 เครื่อง ๆ ละ 17,000 บาท	1,105,000	1,105,000	1,105,000	1,105,000	1,105,000	โรงเรียน เทศบาล 2 (กองการศึกษา)	
			6) อุปกรณ์กระจายสัญญาณไร้สาย (L2 Switch) ขนาด 24 ช่อง แบบที่ 2 จำนวน 6 ชุด ๆ ละ 21,000 บาท	126,000	126,000	126,000	126,000	126,000	โรงเรียน เทศบาล 2 (กองการศึกษา)	
			7) เครื่องสำรองไฟฟ้า ขนาด 800 VA จำนวน 65 เครื่อง เครื่องละ 2,500 บาท	162,500	162,500	162,500	162,500	162,500	โรงเรียน เทศบาล 2 (กองการศึกษา)	
			8) เครื่องพิมพ์เลเซอร์ หรือ LED ขาวดำ ชนิด Network แบบที่ 2 จำนวน 4 เครื่อง ๆ ละ 15,000 บาท	60,000	60,000	60,000	60,000	60,000	โรงเรียน เทศบาล 2 (กองการศึกษา)	
			9) อุปกรณ์กระจายสัญญาณไร้สาย (L2 Switch) แบบที่ 2 จำนวน 1 เครื่อง	21,000	21,000	21,000	21,000	21,000	โรงเรียน เทศบาล 2 (กองการศึกษา)	

ที่	แผนงาน	หมวด	ประเภท	เป้าหมาย (ผลผลิตของครุภัณฑ์)	งบประมาณ					หน่วยงาน รับผิดชอบหลัก
					2566 (บาท)	2567 (บาท)	2568 (บาท)	2569 (บาท)	2570 (บาท)	
3.1 งานระดับก่อน วัยเรียนและประถม- ศึกษา	ค่าครุภัณฑ์ ที่ดินและ สิ่งก่อสร้าง	ครุภัณฑ์อื่น	ครุภัณฑ์ ดนตรีและ นาฏศิลป์	1) ม้านั่งสนามโครงขาเหล็กเหนียวหล่อพื้นไม้เนื้อแข็ง พร้อมทำการทาสีน้ำยารักษาเนื้อไม้ จำนวน 3 ตัวๆ ละ 38,000 บาท	114,000	114,000	114,000	114,000	114,000	ศูนย์พัฒนา เด็กเล็กฯ (กองการศึกษา)
				- เครื่องดนตรีสากล ประกอบด้วย 1. ปิคโคโล่ จำนวน 1 ตัว 2. ฟลูต จำนวน 2 เครื่อง 3. คลาริเน็ต จำนวน 4 เครื่อง 4. อัลโต้ แซกโซโฟน จำนวน 2 เครื่อง 5. เทเนอร์ แซกโซโฟน จำนวน 2 เครื่อง 6. เมลโลโฟน จำนวน 4 เครื่อง 7. ทรัมเป็ต จำนวน 4 เครื่อง 8. ทรอมโบน จำนวน 4 เครื่อง 9. บาริโตน จำนวน 4 เครื่อง 10. ยูโฟเนียม จำนวน 2 เครื่อง 11. ทูบา จำนวน 2 เครื่อง 12. กลองใหญ่มาร์ชชิ่ง ขนาด 16 นิ้ว จำนวน 1 ใบ 13. กลองใหญ่มาร์ชชิ่ง ขนาด 18 นิ้ว จำนวน 1 ใบ 14. กลองใหญ่มาร์ชชิ่ง ขนาด 20 นิ้ว จำนวน 1 ใบ 15. กลองใหญ่มาร์ชชิ่ง ขนาด 22 นิ้ว จำนวน 1 ใบ 16. กลองสแนร์มาร์ชชิ่ง จำนวน 3 ใบ 17. กลองเทเนอร์มาร์ชชิ่ง จำนวน 1 ชุด 18. ฉาบมารชชิ่ง ขนาด 18 นิ้ว จำนวน 1 คู่ 19. คีย์บอร์ดช่วยสอนวงโยธวาทิต จำนวน 1 ชุด	2,944,000	2,944,000	2,944,000	2,944,000	2,944,000	โรงเรียน เทศบาล 2 (กองการศึกษา)
3.2 งานศึกษา ไม่กำหนดระดับ	ค่าครุภัณฑ์ ที่ดินและ สิ่งก่อสร้าง	ครุภัณฑ์ สำนักงาน	ครุภัณฑ์	1) ตู้ใส่หนังสือสำหรับห้องสมุด ชั้น 3 ขนาด 1,500 x 600 x 2,100 มิลลิเมตร จำนวน 2 ตู้ๆ ละ 220,000 บาท	440,000	440,000	440,000	440,000	440,000	ศูนย์การเรียนรู้ฯ (กองการศึกษา)

ที่	แผนงาน	หมวด	ประเภท	เป้าหมาย (ผลผลิตของครุภัณฑ์)	งบประมาณ					หน่วยงาน รับผิดชอบหลัก
					2566 (บาท)	2567 (บาท)	2568 (บาท)	2569 (บาท)	2570 (บาท)	
3.2 งานศึกษา ไม่กำหนดระดับ		ค่าครุภัณฑ์ ที่ดินและ สิ่งก่อสร้าง	ครุภัณฑ์ สำนักงาน	2) ชั้นวางหนังสือรวมอุปกรณ์ยึดชั้น ขนาด 96 x 26 เซนติเมตร จำนวน 60 ชั้น ๆ ละ 4,500 บาท	270,000	270,000	270,000	270,000	270,000	ศูนย์การเรียนรู้ฯ (กองการศึกษา)
				3) เครื่องฟอกอากาศ จำนวน 10 เครื่อง ๆ ละ 18,000 บาท	180,000	180,000	180,000	180,000	180,000	ศูนย์การเรียนรู้ฯ (กองการศึกษา)
				4) โต๊ะวางคอมพิวเตอร์ 6 ที่นั่ง จำนวน 2 โต๊ะ ๆ ละ 25,000 บาท	50,000	50,000	50,000	50,000	50,000	ศูนย์การเรียนรู้ฯ (กองการศึกษา)
				5) เก้าอี้ไม้ตัด จำนวน 62 ตัว ๆ ละ 3,500 บาท เป็นเงิน 217,000 บาท	217,000	217,000	217,000	217,000	217,000	ศูนย์การเรียนรู้ฯ (กองการศึกษา)
				6) สตูลนั่งสำหรับเด็ก จำนวน 20 ตัว ๆ ละ 2,000 บาท เป็นเงิน 40,000 บาท	40,000	40,000	40,000	40,000	40,000	ศูนย์การเรียนรู้ฯ (กองการศึกษา)
				7) ตู้หนังสือ ขนาด 445 x 40 x 200 เซนติเมตร จำนวน 1 ตู้	28,000	28,000	28,000	28,000	28,000	ศูนย์การเรียนรู้ฯ (กองการศึกษา)
				8) ตู้หนังสือ ขนาด 90 x 40 x 120 เซนติเมตร จำนวน 16 ตู้ ๆ ละ 7,000 บาท	112,000	112,000	112,000	112,000	112,000	ศูนย์การเรียนรู้ฯ (กองการศึกษา)
				9) โต๊ะอ่านหนังสือ จำนวน 10 ตัว ๆ ละ 6,000 บาท	60,000	60,000	60,000	60,000	60,000	ศูนย์การเรียนรู้ฯ (กองการศึกษา)
				10) พัดลมไอน้ำ มีช่องใส่น้ำ ปริมาณลมไม่ต่ำกว่า 700 m3/h จำนวน 2 เครื่อง ๆ ละ 25,000 บาท	50,000	50,000	50,000	50,000	50,000	ศูนย์การเรียนรู้ฯ (กองการศึกษา)



ที่	แผนงาน	หมวด	ประเภท	เป้าหมาย (ผลผลิตของครุภัณฑ์)	งบประมาณ					หน่วยงาน รับผิดชอบหลัก
					2566 (บาท)	2567 (บาท)	2568 (บาท)	2569 (บาท)	2570 (บาท)	
3.2 งานศึกษา ไม่กำหนดระดับ		ค่าครุภัณฑ์ ที่ดินและ สิ่งก่อสร้าง	ครุภัณฑ์ งานบ้าน งานครัว	1) เครื่องทำน้ำร้อน - น้ำเย็น จำนวน 1 เครื่อง	25,000	25,000	25,000	25,000	25,000	ศูนย์การเรียนรู้ฯ (กองการศึกษา)
			ครุภัณฑ์ คอมพิวเตอร์ หรือ อิเล็กทรอนิกส์	1) เครื่องสำรองไฟฟ้า ขนาด 800 VA จำนวน 50 เครื่อง เครื่องละ 2,500 บาท	125,000	125,000	125,000	125,000	125,000	ศูนย์การเรียนรู้ฯ (กองการศึกษา)
				2) อุปกรณ์กระจายเสียงสัญญาณแบบ PoE (Poe L2 Switch) ขนาด 16 ช่อง จำนวน 2 เครื่องๆ ละ 15,000 บาท	30,000	30,000	30,000	30,000	30,000	ศูนย์การเรียนรู้ฯ (กองการศึกษา)
				3) เครื่องคอมพิวเตอร์ สำหรับประมวลผล แบบที่ 2 จำนวน 15 เครื่อง ๆ ละ 30,000 บาท	450,000	450,000	450,000	450,000	450,000	ศูนย์การเรียนรู้ฯ (กองการศึกษา)
			รวม	17,134,100	17,134,100	17,134,100	17,134,100	17,134,100		

**บัญชีครุภัณฑ์**  
**แผนพัฒนาท้องถิ่น (พ.ศ. 2566 – 2570)**  
**เทศบาลเมืองฉะเชิงเทรา**

ที่	แผนงาน	หมวด	ประเภท	เป้าหมาย (ผลผลิตของครุภัณฑ์)	งบประมาณ					หน่วยงาน รับผิดชอบหลัก
					2566 (บาท)	2567 (บาท)	2568 (บาท)	2569 (บาท)	2570 (บาท)	
<b>4. แผนงานการสาธารณสุข</b>										
	4.1 งานบริการทั่วไป เกี่ยวกับสาธารณสุข	ค่าครุภัณฑ์ ที่ดินและ สิ่งก่อสร้าง	ครุภัณฑ์ วิทยาศาสตร์ หรือ การแพทย์	1) เครื่องวัดเสียง ที่มีคุณสมบัติช่วงการวัดเสียง 30 ถึง 130 เดซิเบล ความถูกต้องของค่าที่ได้จากการวัด $\pm 2$ เดซิเบล ความละเอียดของค่าที่ได้จากการวัด 0.1 เดซิเบล วงจรถ่วงน้ำหนัก A และ C (A & C weighting) มีเอาพุทแบบเอซีอะนาล็อก สามารถบันทึกค่าสูงสุดและต่ำสุด มีฟังก์ชัน Max Hold และปิดเครื่องอัตโนมัติ จำนวน 1 เครื่อง	50,000	50,000	50,000	50,000	50,000	กอง สาธารณสุขฯ
				2) เครื่องกระตุ้นหัวใจด้วยไฟฟ้า ชนิดกึ่งอัตโนมัติ (AED) แบบมีจอภาพ แนะนำการใช้งานและแสดงสัญญาณคลื่นหัวใจ พร้อมอุปกรณ์ จำนวน 3 เครื่อง ๆ ละ 145,000 บาท	435,000	435,000	435,000	435,000	435,000	กอง สาธารณสุขฯ
	4.2 งานศูนย์บริการ สาธารณสุข	ค่าครุภัณฑ์ ที่ดินและ สิ่งก่อสร้าง	ครุภัณฑ์ สำนักงาน	1) แก้อั้วบุนวมแถวยาว 4 ตัว จำนวน 2 ชุด ๆ ละ 6,000 บาท	12,000	12,000	12,000	12,000	12,000	กอง สาธารณสุขฯ
				2) เครื่องปรับอากาศ แบบแยกส่วน (ราคารวมค่าติดตั้ง) ขนาด 36,000 บีทียู จำนวน 2 เครื่อง ๆ ละ 46,100 บาท	92,200	92,200	92,200	92,200	92,200	กองสาธารณสุข และสิ่งแวดล้อม
				<b>รวม</b>	<b>589,200</b>	<b>589,200</b>	<b>589,200</b>	<b>589,200</b>	<b>589,200</b>	

**บัญชีครุภัณฑ์**  
**แผนพัฒนาท้องถิ่น (พ.ศ. 2566 – 2570)**  
**เทศบาลเมืองฉะเชิงเทรา**

ที่	แผนงาน	หมวด	ประเภท	เป้าหมาย (ผลผลิตของครุภัณฑ์)	งบประมาณ					หน่วยงาน รับผิดชอบหลัก
					2566 (บาท)	2567 (บาท)	2568 (บาท)	2569 (บาท)	2570 (บาท)	
<b>5. แผนงานเคหะและชุมชน</b>										
	5.1 งานสวนสาธารณะ	ค่าครุภัณฑ์ ที่ดินและ สิ่งก่อสร้าง	ครุภัณฑ์ การเกษตร	1) เครื่องพ่นยา พร้อมเครื่องยนต์เบนซิน ขนาด 5 แรงม้า จำนวน 1 เครื่อง	19,500	19,500	19,500	19,500	19,500	กองช่าง
				2) เครื่องยนต์สูบน้ำ ชนิดหาบหาม ขนาด 5 แรงม้า พร้อมปั้มน้ำ ขนาด 3 นิ้ว จำนวน 2 เครื่อง ๆ ละ 17,500 บาท	35,000	35,000	35,000	35,000	35,000	กองช่าง
				3) เครื่องสูบน้ำแบบเทอร์ลากรุง ขนาด 6 นิ้ว ชนิดเครื่องยนต์ดีเซล ขนาดไม่น้อยกว่า 12 แรงม้า อัตราการไหลไม่น้อยกว่า 3,900 ลิตรต่อนาที พร้อม อุปกรณ์ จำนวน 1 ตัว	325,000	325,000	325,000	325,000	325,000	กองช่าง
				4) ปั้มนัดน้ำไฟฟ้า ชนิดจุ่ม ขนาด 2 นิ้ว ระบบทูลอยอัตโนมัติ จำนวน 1 ตัว	21,500	21,500	21,500	21,500	21,500	กองช่าง
			ครุภัณฑ์ สนาม	3. ชุดอุปกรณ์เครื่องเล่นเด็ก ประกอบด้วยชุดสปริง โยกเยก จำนวน 3 ชิ้น	-	-	-	-	136,000	กองช่าง
			ครุภัณฑ์ งานบ้าน งานครัว	1) เครื่องตัดหญ้า แบบข้อแข็ง จำนวน 6 เครื่อง ๆ ละ 9,500 บาท	57,000	57,000	57,000	57,000	57,000	กองช่าง

ที่	แผนงาน	หมวด	ประเภท	เป้าหมาย (ผลผลิตของครุภัณฑ์)	งบประมาณ					หน่วยงาน รับผิดชอบหลัก
					2566 (บาท)	2567 (บาท)	2568 (บาท)	2569 (บาท)	2570 (บาท)	
<b>5. แผนงานคณะและชุมชน</b>										
	5.1 งานสวนสาธารณะ	ค่าครุภัณฑ์ ที่ดินและ สิ่งก่อสร้าง	ครุภัณฑ์ งานบ้าน งานครัว	2) รถเข็นโครงเหล็กแป๊ป ขนาด 70 x 120 เซนติเมตร วงล้อขนาด 17 นิ้ว จำนวน 3 คัน ๆ ละ 6,000 บาท	18,000	18,000	18,000	18,000	18,000	กองช่าง
			ครุภัณฑ์ ยานพาหนะ และขนส่ง	1) รถบรรทุก (ดีเซล) ขนาด 6 ตัน 6 ล้อ ปริมาตร กระบอกสูบไม่ต่ำกว่า 6,000 ซีซี แบบบรรทุกน้ำ จุบน้ำ ได้ไม่น้อยกว่า 6,000 ลิตร เป็นราคาพร้อมปั๊มและ อุปกรณ์ จำนวน 1 คัน	2,633,000	2,633,000	2,633,000	2,633,000	2,633,000	กองช่าง
				2) รถจักรยานยนต์ ขนาด 110 ซีซี. แบบเกียร์ อัตโนมัติ จำนวน 2 คัน ๆ ละ 44,000 บาท	103,200	103,200	103,200	103,200	103,200	กองช่าง
				3) ป้ายเตือนลูกศรไฟกระพริบสำหรับติดตั้งท้ายรถ ปฏิบัติงาน จำนวน 4 ป้ายๆ ละ 25,700 บาท	102,800	102,800	102,800	102,800	102,800	กองช่าง
				4) รถยนต์บรรทุก (ดีเซล) 6 ล้อ ขนาดความจุ 3 ลูกบาศก์เมตร เครื่องยนต์ขนาดไม่น้อยกว่า 130 แรงม้า จำนวน 1 คัน	1,800,000	1,800,000	1,800,000	1,800,000	1,800,000	กองช่าง
				5) รถบรรทุก (ดีเซล) ขนาด 4 ตัน 6 ล้อ ปริมาตร กระบอกสูบไม่ต่ำกว่า 4,000 ซีซี พร้อมกระบะและ เครื่องปรับอากาศ จำนวน 1 คัน	1,375,000	1,375,000	1,375,000	1,375,000	1,375,000	กองช่าง

ที่	แผนงาน	หมวด	ประเภท	เป้าหมาย (ผลผลิตของครุภัณฑ์)	งบประมาณ					หน่วยงาน รับผิดชอบหลัก
					2566 (บาท)	2567 (บาท)	2568 (บาท)	2569 (บาท)	2570 (บาท)	
5.1 งานสวนสาธารณะ	5.2 งานกำจัดขยะ มูลฝอยและสิ่งปฏิกูล	ค่าครุภัณฑ์ ที่ดินและ สิ่งก่อสร้าง	ครุภัณฑ์	1) เครื่องปรับอากาศแบบแยกส่วน ชนิดติดตั้งขนาด 24,000 บีทียู จำนวน 2 เครื่องๆ ละ 28,000 บาท	50,600	50,600	50,600	50,600	50,600	กองช่าง
			ครุภัณฑ์ ก่อสร้าง	1) รถตักหน้าขุดหลัง ชนิดขับเคลื่อน 4 ล้อ จำนวน 1 คัน	3,300,000	3,300,000	3,300,000	3,300,000	3,300,000	กอง สาธารณสุขฯ
			ครุภัณฑ์ งานบ้าน งานครัว	1. เครื่องตัดหญ้า แบบข้อแข็ง จำนวน 2 เครื่องๆ ละ 9,500 บาท	19,000	19,000	19,000	19,000	19,000	กอง สาธารณสุขฯ
			ครุภัณฑ์ ยานพาหนะ และขนส่ง	1) รถบรรทุก (ดีเซล) ขนาด 6 ตัน 6 ล้อ ปริมาตร กระบอกสูบไม่ต่ำกว่า 6,000 ซีซี หรือกำลังเครื่องยนต์ สูงสุดไม่ต่ำกว่า 170 กิโลวัตต์ แบบบรรทุกน้ำ จำนวน 1 คัน	2,633,000	2,633,000	2,633,000	2,633,000	2,633,000	กอง สาธารณสุขฯ
				2) รถยนต์บรรทุกขยะมูลฝอยแบบขอเกี่ยว ชนิด 6 ล้อ ติดตั้งชุดขอเกี่ยวและยกเทภาชนะ รองรับขยะมูลฝอย ซึ่งทำงานด้วยระบบไฮโดรลิก จำนวน 1 คัน	2,200,000	2,200,000	2,200,000	2,200,000	2,200,000	กอง สาธารณสุขฯ
				3) รถบรรทุก (ดีเซล) ขนาด 6 ตัน 6 ล้อ ปริมาตร กระบอกสูบไม่ต่ำกว่า 6,000 ซีซี หรือกำลังเครื่องยนต์ สูงสุดไม่ต่ำกว่า 170 กิโลวัตต์ แบบกระบะเทท้าย จำนวน 2 คันๆ ละ 2,125,000 บาท	4,250,000	4,250,000	4,250,000	4,250,000	4,250,000	กอง สาธารณสุขฯ

ที่	แผนงาน	หมวด	ประเภท	เป้าหมาย (ผลผลิตของครุภัณฑ์)	งบประมาณ					หน่วยงาน รับผิดชอบหลัก
					2566 (บาท)	2567 (บาท)	2568 (บาท)	2569 (บาท)	2570 (บาท)	
5.2 งานกำจัดขยะ มูลฝอยและสิ่งปฏิกูล		ค่าครุภัณฑ์ ที่ดินและ สิ่งก่อสร้าง	ครุภัณฑ์ ยานพาหนะ และขนส่ง	4) รถยนต์ดูดสิ่งปฏิกูล ขนาดความจุไม่น้อยกว่า 3,000 ลิตร ชนิด 6 ล้อจำนวน 1 คัน	2,000,000	2,000,000	2,000,000	2,000,000	2,000,000	กอง สาธารณสุขฯ
				5) รถบรรทุกขยะ ขนาด 6 ตัน 6 ล้อ ปริมาตร กระบอกลูกสูบไม่ต่ำกว่า 6,000 ซีซี หรือกำลังเครื่องยนต์ สูงสุดไม่ต่ำกว่า 170 กิโลวัตต์ แบบอัดท้าย จำนวน 1 คัน	2,400,000	2,400,000	2,400,000	2,400,000	2,400,000	กอง สาธารณสุขฯ
				6) รถยนต์บรรทุกขยะแบบอัดขยะด้านท้าย ขนาด 6 ตัน 6 ล้อ ตู้บรรทุกมูลฝอย มีความจุไม่น้อยกว่า 6 ลูกบาศก์ เมตร ชุดอัดท้าย ทำงานด้วยระบบไฮดรอลิก มีคอม ไฟสัญญาณวิบวาบสีเหลือง 1 ดวง จำนวน 1 คัน (นอกราคามาตรฐานครุภัณฑ์ เนื่องจากมีความจำเป็น ต้องจัดซื้อรถขนาดเล็กกว่ามาตรฐานสำหรับพื้นที่ที่เป็น ตรอก/ซอย)	2,000,000	2,000,000	2,000,000	2,000,000	2,000,000	กอง สาธารณสุขฯ
				7) รถบรรทุกขยะ ขนาด 6 ตัน 6 ล้อ ปริมาตรกระบอกลูก สูบไม่ต่ำกว่า 6,000 ซีซี แบบเปิดข้างเทท้าย จำนวน 5 คันๆ ละ 2,248,000 บาท	11,240,000	11,240,000	11,240,000	11,240,000	11,240,000	กอง สาธารณสุขฯ
				8) รถยนต์บรรทุกขยะ ขนาด 6 ล้อ ตัวรถมีกำลัง แรงม้า ไม่น้อยกว่า 150 แรงม้า 4 สูบ 4 จังหวะ ติดตั้งช่องรองรับขยะมูลฝอยแบบแยกประเภทขยะ 3 ช่อง มีระบบไฮดรอลิก สำหรับยกเทออกด้านข้าง ของตัวรถอิสระทั้ง 3 ถัง พร้อมช่องใส่ขยะอันตราย หลังหัวแก๊งกับถังขยะ มีชุดขาข่ายไฮดรอลิกขยะ ติดตั้งสัญญาณไฟต่างๆ จำนวน 1 คัน	2,200,000	2,200,000	2,200,000	2,200,000	2,200,000	กอง สาธารณสุขฯ

ที่	แผนงาน	หมวด	ประเภท	เป้าหมาย (ผลผลิตของครุภัณฑ์)	งบประมาณ					หน่วยงาน รับผิดชอบหลัก
					2566 (บาท)	2567 (บาท)	2568 (บาท)	2569 (บาท)	2570 (บาท)	
5.2 งานกำจัดขยะ มูลฝอยและสิ่งปฏิกูล	ค่าครุภัณฑ์ ที่ดินและ สิ่งก่อสร้าง	ครุภัณฑ์ ยานพาหนะ และขนส่ง	ครุภัณฑ์	9) รถจักรยานยนต์ต่อเนกประสงค์กระบะท้ายสำหรับ บรรทุกขยะมีฝาปิด ยกเทด้วยระบบไฮโดรลิก น้ำหนัก บรรทุกไม่น้อยกว่า 600 กิโลกรัม ปริมาตรกระบอกสูบ ไม่ต่ำกว่า 149 ซีซี ได้รับมาตรฐานอุตสาหกรรม มอก. จำนวน 2 คันๆ ละ 165,000 บาท	330,000	330,000	330,000	330,000	330,000	กอง สาธารณสุขฯ
				10) รถกวาดและดูดฝุ่นถนนชนิด 6 ล้อ ขนาดความจุ ไม่น้อยกว่า 6 ลูกบาศก์เมตร จำนวน 1 คัน	14,000,000	14,000,000	14,000,000	14,000,000	14,000,000	กอง สาธารณสุขฯ
				ครุภัณฑ์อื่น	1) เครื่องฉีดน้ำแรงดันสูง แรงดันน้ำขณะทำงานปกติ ไม่ต่ำกว่า 240 บาร์ จำนวน 1 เครื่อง	100,000	100,000	100,000	100,000	100,000
5.3 งานบำบัดน้ำเสีย	ค่าครุภัณฑ์ ที่ดินและ สิ่งก่อสร้าง	ครุภัณฑ์	ครุภัณฑ์ ก่อสร้าง	1) เครื่องทดสอบกำลังคอนกรีต ขนาดไม่น้อยกว่า 200 kN พร้อมอุปกรณ์ จำนวน 1 เครื่อง	750,000	750,000	750,000	750,000	750,000	กอง ช่างสุขาภิบาล
				2) ชุดทดสอบการหาค่าการยุบตัวของคอนกรีต จำนวน 1 ชุด	6,000	6,000	6,000	6,000	6,000	กอง ช่างสุขาภิบาล
				3) เครื่องวัดความหนาตีเส้นจราจรผิวทาง จำนวน 1 เครื่อง	120,000	120,000	120,000	120,000	120,000	กอง ช่างสุขาภิบาล
				4) เครื่องทดสอบคุณสมบัติทางกลของวัสดุ ขนาด ไม่น้อยกว่า 100 kN จำนวน 1 เครื่อง	2,400,000	2,400,000	2,400,000	2,400,000	2,400,000	กอง ช่างสุขาภิบาล
				5) เครื่องเจาะสกัดคอนกรีต ขนาดไฟฟ้าไม่น้อยกว่า 1,700 วัตต์ แรงกระแทกไม่น้อยกว่า 23 จูล จำนวน 1 เครื่อง	45,000	45,000	45,000	45,000	45,000	กอง ช่างสุขาภิบาล

ที่	แผนงาน	หมวด	ประเภท	เป้าหมาย (ผลผลิตของครุภัณฑ์)	งบประมาณ					หน่วยงาน รับผิดชอบหลัก
					2566 (บาท)	2567 (บาท)	2568 (บาท)	2569 (บาท)	2570 (บาท)	
5.3	งานบำบัดน้ำเสีย	ค่าครุภัณฑ์ ที่ดินและ สิ่งก่อสร้าง	ครุภัณฑ์ ก่อสร้าง	6) เครื่องเชื่อมเคลื่อนที่ ระบบปั่นไฟเครื่องยนต์ 4 จังหวะ ขนาดไม่ต่ำกว่า 13 แรงม้า จำนวน 1 เครื่อง	80,000	80,000	80,000	80,000	80,000	กอง ช่างสุขาภิบาล
				7) เครื่องผสมคอนกรีต ชนิดเหล็กเหนียว จำนวน 1 เครื่อง	52,000	52,000	52,000	52,000	52,000	กอง ช่างสุขาภิบาล
				8) รถเข็นโครงเหล็ก จำนวน 4 คันๆ ละ 3,000 บาท	12,000	12,000	12,000	12,000	12,000	กอง ช่างสุขาภิบาล
				9) เครื่องเชื่อม พร้อมอุปกรณ์ ขนาดกำลังไฟฟ้า ไม่ต่ำกว่า 37 KVA จำนวน 1 ชุด	40,000	40,000	40,000	40,000	40,000	กอง ช่างสุขาภิบาล
				10) รถโม้ผสมคอนกรีต ขนาดอ่างโม้บรรจุ ขนาดไม่น้อยกว่า 600 ลิตร เครื่องยนต์ดีเซล 4 จังหวะ ขนาดกำลัง แรงม้าสูงสุดไม่น้อยกว่า 11 แรงม้า ขับเคลื่อน 2 ล้อ จำนวน 1 คัน	155,000	155,000	155,000	155,000	155,000	กอง ช่างสุขาภิบาล
				11) น้้งร้าน จำนวน 10 ชุดๆ ละ 3,500 บาท	35,000	35,000	35,000	35,000	35,000	กอง ช่างสุขาภิบาล
				12) รถต้อมเปอร์สำหรับขนปูน เทปูน ขนาดไม่น้อยกว่า 900 ลิตร ระบบขับเคลื่อน 2 ล้อ จำนวน 1 คัน	90,000	90,000	90,000	90,000	90,000	กอง ช่างสุขาภิบาล
				13) รถตัดคอนกรีต เครื่องยนต์ดีเซลไม่น้อยกว่า 12 แรง ขนาดใบตัด 10 – 20 นิ้ว จำนวน 1 คัน	45,000	45,000	45,000	45,000	45,000	กอง ช่างสุขาภิบาล



ที่	แผนงาน	หมวด	ประเภท	เป้าหมาย (ผลผลิตของครุภัณฑ์)	งบประมาณ					หน่วยงาน รับผิดชอบหลัก
					2566 (บาท)	2567 (บาท)	2568 (บาท)	2569 (บาท)	2570 (บาท)	
5.3 งานบำบัดน้ำเสีย	ค่าครุภัณฑ์ ที่ดินและ สิ่งก่อสร้าง	ครุภัณฑ์ การเกษตร	ครุภัณฑ์	1) ป้อนตุตโคลน ขนาดไม่น้อยกว่า 750 W ระยะเวลาส่ง สูงสุด ไม่น้อยกว่า 12 เมตร จำนวน 1 เครื่อง	8,000	8,000	8,000	8,000	8,000	กอง ช่างสุขาภิบาล
				2) ป้อนน้ำไต่ไ่ว้ ขนาดไม่น้อยกว่า 2 แรงม้า ขนาดท่อ 3 นิ้ว จำนวน 1 เครื่อง	15,000	15,000	15,000	15,000	15,000	กอง ช่างสุขาภิบาล
				3) เครื่องสูบน้ำแบบท่อพญานาค จำนวน 1 เครื่อง	85,000	85,000	85,000	85,000	85,000	กอง ช่างสุขาภิบาล
				4) ชุดอุปกรณ์ผลักดันน้ำ ประกอบด้วย ฟันลอยน้ำ สำหรับติดตั้งอุปกรณ์ผลักดันน้ำ ขนาดไม่น้อยกว่า 15 KW ตู้ control และมอเตอร์ 3 เฟส พร้อมติดตั้ง จำนวน 2 ชุดๆ ละ 115,000 บาท	230,000	230,000	230,000	230,000	230,000	กอง ช่างสุขาภิบาล
				4) ไต่ไ่ว้สูบน้ำ ขนาดท่อ 2 นิ้ว จำนวน 1 เครื่อง	4,000	4,000	4,000	4,000	4,000	กอง ช่างสุขาภิบาล
				5) เครื่องอัดเม็ดปุ๋ย ขนาดมอเตอร์ไม่น้อยกว่า 3 แรงม้า กำลังการผลิตไม่น้อยกว่า 300 กิโลกรัมต่อ ชั่วโมง จำนวน 1 เครื่อง	90,000	90,000	90,000	90,000	90,000	กอง ช่างสุขาภิบาล
				6) เครื่องสูบน้ำ แบบแท่นลากขนาดท่อป้อนน้ำ ขนาด 6X6 นิ้ว เครื่องยนต์ดีเซลไม่ต่ำกว่า 11 แรงม้า	180,000	180,000	180,000	180,000	180,000	กอง ช่างสุขาภิบาล
		ครุภัณฑ์ วิทยาศาสตร์ และการแพทย์	1) ตู้ควบคุมอุณหภูมิแบบอัตโนมัติ จำนวน 1 ชุด	86,000	86,000	86,000	86,000	86,000	กอง ช่างสุขาภิบาล	

ที่	แผนงาน	หมวด	ประเภท	เป้าหมาย (ผลผลิตของครุภัณฑ์)	งบประมาณ					หน่วยงาน รับผิดชอบหลัก
					2566 (บาท)	2567 (บาท)	2568 (บาท)	2569 (บาท)	2570 (บาท)	
5.3	งานบำบัดน้ำเสีย	ค่าครุภัณฑ์ ที่ดินและ สิ่งก่อสร้าง	ครุภัณฑ์ วิทยาศาสตร์ และการแพทย์	2) เครื่องตรวจวัดค่าความเป็นกรด – ด่าง พร้อม Buffer Solution pH 4 และ 7 จำนวน 1 เครื่อง	6,000	6,000	6,000	6,000	6,000	กอง ช่างสุขาภิบาล
				3) เครื่องตรวจวัดปริมาณออกซิเจนที่ละลายน้ำ จำนวน 1 เครื่อง	40,000	40,000	40,000	40,000	40,000	กอง ช่างสุขาภิบาล
			ครุภัณฑ์ งานบ้าน งานครัว	1) เครื่องตัดหญ้า แบบข้อแข็ง จำนวน 3 เครื่องๆ ละ 9,500 บาท	28,500	28,500	28,500	28,500	28,500	กอง ช่างสุขาภิบาล
				ครุภัณฑ์ ยานพาหนะ และขนส่ง	1) รถบรรทุก (ดีเซล) ขนาด 6 ตัน 6 ล้อ ปริมาตร กระบอกลูกสูบไม่ต่ำกว่า 6,000 ซีซี แบบบรรทุกน้ำ จำนวน 1 คัน	2,633,000	2,633,000	2,633,000	2,633,000	2,633,000
			2) รถบรรทุกเทท้ายแบบท้องเรือ ชนิด 4 ล้อ เครื่องยนต์ดีเซล กำลังแรงม้าไม่น้อยกว่า 100 แรงม้า ตอนท้ายติดตั้งกระบะแบบท้องเรือ มีปริมาตรความจุไม่น้อยกว่า 1 ลูกบาศก์เมตร จำนวน 1 คัน		1,100,000	1,100,000	1,100,000	1,100,000	1,100,000	กอง ช่างสุขาภิบาล
			3) รถดูดสิ่งโสโครกและฉีดล้างท่อระบายน้ำ ตัวรถ ชนิด 6 ล้อ เครื่องยนต์ดีเซล ถึงบรรจุน้ำไม่น้อยกว่า 200 ลิตร พร้อมอุปกรณ์ จำนวน 1 คัน		8,200,000	8,200,000	8,200,000	8,200,000	8,200,000	กอง ช่างสุขาภิบาล
			4) รถพ่วง น้ำหนักบรรทุกอย่างน้อย 3.6 ตัน ขนาด 1.98 x 4.2 เมตร จำนวน 1 คัน		300,000	300,000	300,000	300,000	300,000	กอง ช่างสุขาภิบาล

ที่	แผนงาน	หมวด	ประเภท	เป้าหมาย (ผลผลิตของครุภัณฑ์)	งบประมาณ					หน่วยงาน รับผิดชอบหลัก
					2566 (บาท)	2567 (บาท)	2568 (บาท)	2569 (บาท)	2570 (บาท)	
5.3	งานบำบัดน้ำเสีย	ค่าครุภัณฑ์ ที่ดินและ สิ่งก่อสร้าง	ครุภัณฑ์ ยานพาหนะ และขนส่ง	5) รถดูดสิ่งโสโครกและฉีดล้างท่อระบายน้ำ ตัวรถชนิด 10 ล้อ เครื่องยนต์ดีเซล 6 สูบ 4 จังหวะ ถึงบรรจุสิ่งโสโครก ขนาดไม่น้อยกว่า 8 ลูกบาศก์เมตร ถึงบรรจุน้ำไม่น้อยกว่า 4 ลูกบาศก์เมตร พร้อมอุปกรณ์ จำนวน 1 คัน	17,000,000	17,000,000	17,000,000	17,000,000	17,000,000	กอง ช่างสุขาภิบาล
				6) รถบรรทุก (ดีเซล) ขนาด 6 ตัน 6 ล้อ ปริมาตรกระบอกสูบไม่ต่ำกว่า 6,000 ซีซี แบบกระบะเท้าย จำนวน 1 คัน	2,125,000	2,125,000	2,125,000	2,125,000	2,125,000	กอง ช่างสุขาภิบาล
				7) รถบรรทุกดีเซล 4 ล้อ ปริมาตรกระบอกสูบไม่ต่ำกว่า 6,000 ซีซี แบบกระบะเท้าย จำนวน 1 คัน	900,000	900,000	900,000	900,000	900,000	กอง ช่างสุขาภิบาล
				8) เรือท้องแบนลูมิเนียม เครื่องยนต์ 4 จังหวะ ไม่ต่ำกว่า 20 แรงม้า บรรทุกน้ำหนักได้สูงสุด 500 กิโลกรัม จำนวน 1 ลำ	265,000	265,000	265,000	265,000	265,000	กอง ช่างสุขาภิบาล
			ครุภัณฑ์ โรงงาน	1) เครื่องเจีย/ตัด แบบมือถือ ขนาด 5 นิ้ว จำนวน 1 เครื่อง	5,500	5,500	5,500	5,500	5,500	กอง ช่างสุขาภิบาล
				2) พัดลมระบายอากาศ เป่าลมด้วย Spiral จำนวน 1 อัน	10,000	10,000	10,000	10,000	10,000	กอง ช่างสุขาภิบาล
				3) แม่แรงตะเฒ่ ขนาด 2 ตัน จำนวน 1 ตัว	11,000	11,000	11,000	11,000	11,000	กอง ช่างสุขาภิบาล

ที่	แผนงาน	หมวด	ประเภท	เป้าหมาย (ผลผลิตของครุภัณฑ์)	งบประมาณ					หน่วยงาน รับผิดชอบหลัก
					2566 (บาท)	2567 (บาท)	2568 (บาท)	2569 (บาท)	2570 (บาท)	
5.4	งานบำบัดน้ำเสีย	ค่าครุภัณฑ์ ที่ดินและ สิ่งก่อสร้าง	ครุภัณฑ์ โรงงาน	4) เครื่องโม่ปูนพร้อมมอเตอร์ (เคลื่อนที่) ขนาด 1/2 ถุง จำนวน 1 เครื่อง	12,000	12,000	12,000	12,000	12,000	กอง ช่างสุขาภิบาล
				5) เครื่องสกัดไฟฟ้าขนาดไม่น้อยกว่า 1,800 W จำนวน 1 เครื่อง	113,400	113,400	113,400	113,400	113,400	กอง ช่างสุขาภิบาล
				6) เครื่องยนต์ปั่นไฟ ขนาดกระแสไฟฟ้าออกสูงสุด ไม่น้อยกว่า 500 W จำนวน 1 เครื่อง	60,000	60,000	60,000	60,000	60,000	กอง ช่างสุขาภิบาล
				7) โตะเลื่อย ขนาดใบเลื่อย 10 นิ้ว ความเร็วใบเลื่อย ไม่น้อยกว่า 4,800 รอบต่อนาที จำนวน 1 ตัว	7,000	7,000	7,000	7,000	7,000	กอง ช่างสุขาภิบาล
				8) เครื่องฟั่นสี ขนาด 700 W จำนวน 1 เครื่อง	5,500	5,500	5,500	5,500	5,500	กอง ช่างสุขาภิบาล
				9) พัดลมอุตสาหกรรม ขนาด 30 นิ้ว มีล้อ 2 ตัว ตัวละ 9,100 บาท	18,200	18,200	18,200	18,200	18,200	กอง ช่างสุขาภิบาล
				10) เลื่อยวงเดือนไฟฟ้า แบบมือถือ ขนาด 8 นิ้ว จำนวน 1 ตัว	6,400	6,400	6,400	6,400	6,400	กอง ช่างสุขาภิบาล
				11) เครื่องตัดไฟเบอร์ 16 นิ้ว พร้อมมอเตอร์ไม่ต่ำกว่า 3 แรงม้า จำนวน 1 เครื่อง	25,000	25,000	25,000	25,000	25,000	กอง ช่างสุขาภิบาล

ที่	แผนงาน	หมวด	ประเภท	เป้าหมาย (ผลผลิตของครุภัณฑ์)	งบประมาณ					หน่วยงาน รับผิดชอบหลัก
					2566 (บาท)	2567 (บาท)	2568 (บาท)	2569 (บาท)	2570 (บาท)	
5.3 งานบำบัดน้ำเสีย	ค่าครุภัณฑ์ ที่ดินและ สิ่งก่อสร้าง	ครุภัณฑ์ โรงงาน		12) เครื่องเชื่อมพร้อมอุปกรณ์กำลังไฟฟ้าขนาด ไม่ต่ำกว่า 3.3 KVA จำนวน 1 เครื่อง	20,000	20,000	20,000	20,000	20,000	กอง ช่างสุขาภิบาล
				13) ส่วนกระแสแม่สายขนาดไม่ต่ำกว่า 18 โวลต์ จำนวน 1 อัน	12,000	12,000	12,000	12,000	12,000	กอง ช่างสุขาภิบาล
				14) ปลีอกลมกระแสแรง ชนิดแกนเพลลา ขนาดไม่ต่ำกว่า 19 แรงม้า จำนวน 1 อัน	9,000	9,000	9,000	9,000	9,000	กอง ช่างสุขาภิบาล
				15) บันไดสไลด์ ขนาด 13 x 13 ฟุต จำนวน 1 อัน	11,000	11,000	11,000	11,000	11,000	กอง ช่างสุขาภิบาล
				16) แท่นเจาะ ขนาดมอเตอร์ไม่น้อยกว่า 600 วัตต์ จำนวน 1 เครื่อง	26,000	26,000	26,000	26,000	26,000	กอง ช่างสุขาภิบาล
				17) แท่นตัดไฟเบอร์ 16 นิ้ว พร้อมมอเตอร์ ไม่ต่ำกว่า 3 แรงม้า จำนวน 1 เครื่อง	27,000	27,000	27,000	27,000	27,000	กอง ช่างสุขาภิบาล
				18) เครื่องเชื่อมไฟฟ้า ขนาดกระแสไฟฟ้าอยู่ในช่วง 20 – 300 แอมแปร์ จำนวน 1 เครื่อง	22,000	22,000	22,000	22,000	22,000	กอง ช่างสุขาภิบาล
				19) เลื่อยวงเดือนไร้สาย ใบเลื่อยของวงเดือนขนาด 3 นิ้ว จำนวน 1 ตัว	11,000	11,000	11,000	11,000	11,000	กอง ช่างสุขาภิบาล

ที่	แผนงาน	หมวด	ประเภท	เป้าหมาย (ผลผลิตของครุภัณฑ์)	งบประมาณ					หน่วยงาน รับผิดชอบหลัก
					2566 (บาท)	2567 (บาท)	2568 (บาท)	2569 (บาท)	2570 (บาท)	
5.3	งานบำบัดน้ำเสีย	ค่าครุภัณฑ์ ที่ดินและ สิ่งก่อสร้าง	ครุภัณฑ์ สำรวจ	1) ล้อวัดระยะทาง ทำจากพลาสติกแข็ง ขอบวงหุ้ม ด้วยยาง ขนาดเส้นรอบวงล้อ 1 เมตร ขนาดเส้นผ่า ศูนย์กลางล้อ 320 มิลลิเมตร จำนวน 1 ล้อ	8,000	8,000	8,000	8,000	8,000	กอง ช่างสุขาภิบาล
				2) กล้องสำรวจ Total station โพลซาวแดง พร้อม ระดับน้ำและ Scale ยาว 2 เมตร จำนวน 1 ตัว	180,000	180,000	180,000	180,000	180,000	กอง ช่างสุขาภิบาล
				3) เครื่องเจาะเก็บตัวอย่างคอนกรีต ชนิดเครื่องยนต์ พร้อมกระบอกเจาะหัวเพชร ขนาดเส้นผ่าศูนย์กลาง 6 นิ้ว จำนวน 1 ชุด	70,000	70,000	70,000	70,000	70,000	กอง ช่างสุขาภิบาล
			ครุภัณฑ์อื่น	1) โดรนถ่ายภาพ ระยะบินได้ไกลไม่น้อยกว่า 7 กิโลเมตร แบตเตอรี่สามารถใช้งานได้ต่อเนื่องไม่น้อย กว่า 27 นาที กล้องถ่ายภาพความละเอียดไม่น้อยกว่า 12 MP บันทึกวีดีโอได้ที่ 4K 30 fps จำนวน 1 เครื่อง	60,000	60,000	60,000	60,000	60,000	กอง ช่างสุขาภิบาล
				2) เครื่องฉีดน้ำแรงดันสูงแบบเครื่องยนต์เบนซิน 4 จังหวะ กำลังเครื่องยนต์ ไม่น้อยกว่า 13 แรงม้า แรงดันของเครื่องฉีด ไม่น้อยกว่า 240 บาร์ ความยาวของสายยางฉีดไม่น้อยกว่า 15 เมตร จำนวน 1 เครื่อง	58,000	58,000	58,000	58,000	58,000	กอง ช่างสุขาภิบาล
				รวม	91,126,100	91,126,100	91,126,100	91,126,100	91,126,100	

**บัญชีครุภัณฑ์**  
**แผนพัฒนาท้องถิ่น (พ.ศ. 2566 – 2570)**  
**เทศบาลเมืองฉะเชิงเทรา**

ที่	แผนงาน	หมวด	ประเภท	เป้าหมาย (ผลผลิตของครุภัณฑ์)	งบประมาณ					หน่วยงาน รับผิดชอบหลัก
					2566 (บาท)	2567 (บาท)	2568 (บาท)	2569 (บาท)	2570 (บาท)	
<b>6. แผนงานการศึกษา วัฒนธรรม และนันทนาการ</b>										
	6.1 งานกีฬาและ นันทนาการ	ค่าครุภัณฑ์ ที่ดินและ สิ่งก่อสร้าง	ครุภัณฑ์กีฬา	1) เครื่องออกกำลังกายกลางแจ้ง จำนวน 5 สถานี พร้อมค่าดำเนินการติดตั้ง รายละเอียดตามข้อกำหนด ของเทศบาล	2,500,000	2,500,000	2,500,000	2,500,000	2,500,000	กองการศึกษา
				2) อัฒจันทร์ชั่วคราวโครงสร้างเหล็กหลังคาเมทัลชีท ยาวประมาณ 6 เมตร จำนวน 15 ชุดๆ ละ 160,000 บาท	2,400,000	2,400,000	2,400,000	2,400,000	2,400,000	กองการศึกษา
				รวม	4,900,000	4,900,000	4,900,000	4,900,000	4,900,000	

**บัญชีครุภัณฑ์**  
**แผนพัฒนาท้องถิ่น (พ.ศ. 2566 – 2570)**  
**เทศบาลเมืองฉะเชิงเทรา**

ที่	แผนงาน	หมวด	ประเภท	เป้าหมาย (ผลผลิตของครุภัณฑ์)	งบประมาณ					หน่วยงาน รับผิดชอบหลัก
					2566 (บาท)	2567 (บาท)	2568 (บาท)	2569 (บาท)	2570 (บาท)	
<b>7. แผนงานอุตสาหกรรมและการโยธา</b>										
	7.1 งานก่อสร้าง	ค่าครุภัณฑ์ ที่ดินและ สิ่งก่อสร้าง	ครุภัณฑ์ ยานพาหนะ และขนส่ง	1) รถจักรยานยนต์ขนาด 110 ซีซี. แบบเกียร์อัตโนมัติ จำนวน 1 คัน	51,600	51,600	51,600	51,600	51,600	กองช่าง
			ครุภัณฑ์ ไฟฟ้าและวิทยุ	1) โคมไฟถนน LED 100วัตต์ ECO พร้อมเลนส์ แสงขาว จำนวน 90 โคมๆ ละ 5,150 บาท	463,500	463,500	463,500	463,500	463,500	กองช่าง
				2) โคมไฟถนน LED 120 วัตต์ แสงวอมไวท์ จำนวน 40 โคม ๆ ละ 12,500 บาท	500,000	500,000	500,000	500,000	500,000	กองช่าง
				3) โคมไฟถนน แบบกิ่งเดี่ยว ขนาด 2 เมตร พร้อม แป้นยึดพร้อมหลอดโซเดียม 250 W จำนวน 40 ชุด ชุดละ 12,000 บาท	480,000	480,000	480,000	480,000	480,000	กองช่าง



ที่	แผนงาน	หมวด	ประเภท	เป้าหมาย (ผลผลิตของครุภัณฑ์)	งบประมาณ					หน่วยงาน รับผิดชอบหลัก
					2566 (บาท)	2567 (บาท)	2568 (บาท)	2569 (บาท)	2570 (บาท)	
7.1	งานก่อสร้าง	ค่าครุภัณฑ์ ที่ดินและ สิ่งก่อสร้าง	ครุภัณฑ์ ก่อสร้าง	1) สว่านไฟฟ้า ขนาด 5/8 หุน มอเตอร์พลังสูง 750 วัตต์ จำนวน 4 เครื่อง ๆ ละ 2,500 บาท	10,000	10,000	10,000	10,000	10,000	กองช่าง
				2) สว่านมือไร้สาย ขนาด 3/8 นิ้ว พร้อมอุปกรณ์ จำนวน 5 ตัว ๆ ละ 2,500 บาท	12,500	12,500	12,500	12,500	12,500	กองช่าง
				3) เครื่องเจาะคอนกรีต ขนาด 30 มิลลิเมตร กำลังไฟฟ้าที่ใช้ 220 โวลต์ 1,510 วัตต์ อัตราเจาะ กระแทกไม่น้อยกว่า 1,450 ครั้ง/นาที พร้อมอุปกรณ์ จำนวน 1 เครื่อง	26,000	26,000	26,000	26,000	26,000	กองช่าง
				4) รถบดล้อยาง ขับเคลื่อนด้วยตัวเอง ชนิด 9 ล้อ กำลังเครื่องยนต์ 95 แรงม้า เป็นเครื่องยนต์ดีเซล 6 สูบ น้ำหนักรถเปล่า 8 ตัน สามารถเติมน้ำเต็ม เพื่อเพิ่มน้ำหนักรวม 13 ตัน จำนวน 1 คัน	2,150,000	2,150,000	2,150,000	2,150,000	2,150,000	กองช่าง
				5) นั่งร้าน ความสูง 1.90 เมตร พร้อมอุปกรณ์ครบชุด จำนวน 100 ชุด	228,000	228,000	228,000	228,000	228,000	กองช่าง

ที่	แผนงาน	หมวด	ประเภท	เป้าหมาย (ผลผลิตของครุภัณฑ์)	งบประมาณ					หน่วยงาน รับผิดชอบหลัก
					2566 (บาท)	2567 (บาท)	2568 (บาท)	2569 (บาท)	2570 (บาท)	
7.1	งานก่อสร้าง	ค่าครุภัณฑ์ ที่ดินและ สิ่งก่อสร้าง	ครุภัณฑ์ งานบ้าน งานครัว	1) เครื่องตัดหญ้าสะพายไหล่ แบบข้อแข็ง เครื่องยนต์ ขนาดไม่น้อยกว่า 1.4 แรงม้า ปริมาตรกระบอกสูบ ไม่น้อยกว่า 30 ซีซี พร้อมใบมีด จำนวน 5 เครื่อง เครื่องละ 9,500 บาท	57,000	57,000	57,000	57,000	57,000	กองช่าง
			ครุภัณฑ์ ยานพาหนะ และขนส่ง	1) รถจักรยานยนต์ ขนาด 110 ซีซี แบบเกียร์อัตโนมัติ จำนวน 1 คัน	51,600	51,600	51,600	51,600	51,600	กองช่าง
				2) รถบรรทุก (ดีเซล) ขนาด 1 ตัน ปริมาตรกระบอก สูบไม่ต่ำกว่า 2,0000 ซีซี หรือกำลังเครื่องยนต์สูงสุด ไม่ต่ำกว่า 90 กิโลวัตต์ ขับเคลื่อน 2 ล้อ แบมมีช่องว่าง ด้านหลังคนขับ (Cab) จำนวน 1 คัน	715,000	715,000	715,000	715,000	715,000	กองช่าง
				3) รถอเนกประสงค์แบบล้อยาง (Skid Steer loader) ติดตั้งบังเก้แบบใช้งานตัดวัชพุ่มที่ด้านหน้ารถและ สามารถติดตั้งอุปกรณ์เสริมควบคุมการทำงานด้วย ระบบไฮดรอลิก เป็นเครื่องยนต์ดีเซล จำนวน 1 ชุด	3,864,600	3,864,600	3,864,600	3,864,600	3,864,600	กองช่าง
		ครุภัณฑ์กีฬา	1) อัฒจันทร์โครงสร้างเหล็ก ขนาดยาว 6 เมตร จำนวน 6 ชุด ๆ ละ 130,000 บาท	780,000	780,000	780,000	780,000	780,000	กองช่าง	

ที่	แผนงาน	หมวด	ประเภท	เป้าหมาย (ผลผลิตของครุภัณฑ์)	งบประมาณ					หน่วยงาน รับผิดชอบหลัก
					2566 (บาท)	2567 (บาท)	2568 (บาท)	2569 (บาท)	2570 (บาท)	
	7.1 งานก่อสร้าง	ค่าครุภัณฑ์ ที่ดินและ สิ่งก่อสร้าง	ครุภัณฑ์ สำรวจ	1) ล้อวัดระยะทางทำจากพลาสติกแข็งขอบวง หุ้มด้วยยาง ขนาดเส้นรอบวงล้อ 1 เมตร ขนาด เส้นผ่าศูนย์กลางล้อ 320 มิลลิเมตร จำนวน 2 ชุด ชุดละ 8,000 บาท	16,000	16,000	16,000	16,000	16,000	กองช่าง
				2) สายวัด 50 เมตร จำนวน 2 อันๆ ละ 1,000 บาท	2,000	2,000	2,000	2,000	2,000	กองช่าง
				รวม	9,407,800	9,407,800	9,407,800	9,407,800	9,407,800	

**บัญชีครุภัณฑ์**  
**แผนพัฒนาท้องถิ่น (พ.ศ. 2566 – 2570)**  
**เทศบาลเมืองฉะเชิงเทรา**

ที่	แผนงาน	หมวด	ประเภท	เป้าหมาย (ผลผลิตของครุภัณฑ์)	งบประมาณ					หน่วยงาน รับผิดชอบหลัก
					2566 (บาท)	2567 (บาท)	2568 (บาท)	2569 (บาท)	2570 (บาท)	
<b>8.แผนงานการพาณิชย์</b>										
	8.1 งานโรงฆ่าสัตว์	ค่าครุภัณฑ์ ที่ดินและ สิ่งก่อสร้าง	ครุภัณฑ์ ก่อสร้าง	1) รอกไฟฟ้า พร้อมอุปกรณ์ จำนวน 1 เครื่อง	30,000	30,000	30,000	30,000	30,000	กองสาธารณสุข และสิ่งแวดล้อม
			ครุภัณฑ์ การเกษตร	1) มอเตอร์ปั้มน้ำ ขนาด 10 แรงม้า พร้อมอุปกรณ์ จำนวน 1 เครื่อง	16,000	16,000	16,000	16,000	16,000	กองสาธารณสุข และสิ่งแวดล้อม
			ครุภัณฑ์ โรงงาน	1) ปั้มลมไฟฟ้า 2 ลูกสูบ ขนาดกลาง จำนวน 2 เครื่องๆ ละ 3,000 บาท	6,000	6,000	6,000	6,000	6,000	กองสาธารณสุข และสิ่งแวดล้อม
				2) ปั้มลม พร้อมอุปกรณ์ จำนวน 1 เครื่อง	17,000	17,000	17,000	17,000	17,000	กองสาธารณสุข และสิ่งแวดล้อม
			ครุภัณฑ์อื่น	1. กรงสุนัขเคลื่อนที่มีล้อโครงสร้างเหล็ก ขนาดกว้าง 1 เมตร ยาว 1.5 เมตร สูง 1 เมตร	10,000	10,000	10,000	10,000	10,000	กองสาธารณสุข และสิ่งแวดล้อม
				<b>รวม</b>	<b>79,000</b>	<b>79,000</b>	<b>79,000</b>	<b>79,000</b>	<b>79,000</b>	

## ส่วนที่ 4 การติดตามและประเมินผล

### 4.1 การติดตามและประเมินผลยุทธศาสตร์

เทศบาลเมืองฉะเชิงเทรา ได้กำหนดยุทธศาสตร์การพัฒนาเทศบาลเมืองฉะเชิงเทราให้สอดคล้องกับยุทธศาสตร์ชาติ 20 ปี แผนพัฒนาเศรษฐกิจและสังคมแห่งชาติ ฉบับที่ 12 แผนพัฒนาภาค แผนพัฒนากลุ่มจังหวัด แผนพัฒนาจังหวัดและกรอบยุทธศาสตร์การพัฒนาขององค์กรปกครองส่วนท้องถิ่นในเขตจังหวัด รวมทั้งสอดคล้องกับปัญหาและความต้องการของประชาชนในท้องถิ่น และแปลงจากยุทธศาสตร์ไปสู่กิจกรรม / โครงการที่สามารถดำเนินการได้ เพื่อให้บรรลุวัตถุประสงค์ตามยุทธศาสตร์การพัฒนา

นอกจากนี้ เทศบาลเมืองฉะเชิงเทรา ได้มีการแต่งตั้งคณะกรรมการติดตามและประเมินผล-แผนพัฒนาเทศบาลเมืองฉะเชิงเทรา เพื่อพิจารณากำหนดกรอบ แนวทาง วิธีการ ตลอดจนห้วงระยะเวลาในการดำเนินการติดตามและประเมินผล รายงานผลและเสนอความเห็นซึ่งได้จากการติดตามและประเมินผลต่อผู้บริหารท้องถิ่น เพื่อให้ผู้บริหารท้องถิ่นเสนอต่อสภาท้องถิ่น คณะกรรมการพัฒนาท้องถิ่น พร้อมประกาศผลการติดตามและประเมินผลให้ประชาชนในท้องถิ่นทราบ

### 4.2 การติดตามและประเมินผลโครงการ

สำหรับการติดตามและประเมินผลโครงการ เป็นไปตามระเบียบและหนังสือสั่งการที่เกี่ยวข้อง ซึ่งคณะกรรมการติดตามและประเมินผลแผนพัฒนาเทศบาลเมืองฉะเชิงเทรา ได้กำหนดแนวทางการติดตามและประเมินผลโครงการ สำหรับแผนพัฒนาเทศบาลเมืองฉะเชิงเทรา เพื่อให้เกิดความสอดคล้องของยุทธศาสตร์และโครงการ ซึ่งการติดตามประเมินผลโครงการ มีการนำทฤษฎีระบบ (Systems Theory) มาใช้ในการติดตามและประเมินแผนพัฒนาท้องถิ่น ตลอดจนมีการสำรวจความพึงพอใจของประชาชนว่า ประชาชนพึงพอใจในการดำเนินการต่าง ๆ ของเทศบาลเมืองฉะเชิงเทราหรือไม่อย่างไร ซึ่งเป็นไปตามหลักประสิทธิผล (Effectiveness) และบรรลุตรงตามวัตถุประสงค์และเป้าหมายของแผนปฏิบัติการตามที่ได้ตั้งงบประมาณไว้

### 4.3 สรุปผลการพัฒนาเทศบาลเมืองฉะเชิงเทราในภาพรวม

เทศบาลเมืองฉะเชิงเทรา ได้มีการวิเคราะห์แนวทางการพัฒนาให้มีความสอดคล้องกับยุทธศาสตร์ขององค์กรปกครองส่วนท้องถิ่นในมิติต่าง ๆ จนนำไปสู่การจัดทำโครงการพัฒนาท้องถิ่น โดยทำการวิเคราะห์ด้วยระบบ SWOT Analysis เป็นการวิเคราะห์สภาพการพัฒนาท้องถิ่นของเทศบาลเมืองฉะเชิงเทรา โดยกำหนดเป้าหมาย มุ่งเน้นเพื่อการพัฒนาท้องถิ่นดำเนินการต่อเนื่อง โดยให้เกิดการพัฒนาทั้งเชิงปริมาณ (Quantity) เชิงคุณภาพ (Quality) ค่าใช้จ่าย (Cost) เวลา (Time) และหลักการบูรณาการ (Integration) กับองค์กรปกครองส่วนท้องถิ่นที่มีพื้นที่ติดต่อกันและเป็นโครงการที่มีวัตถุประสงค์ สอดคล้องแผนยุทธศาสตร์การพัฒนาของเทศบาลเมืองฉะเชิงเทรา โดยดำเนินการเพื่อให้การพัฒนาบรรลุตามวิสัยทัศน์ของเทศบาลเมืองฉะเชิงเทรา รายละเอียดมีดังต่อไปนี้.-

- ปีงบประมาณ พ.ศ.2561

ยุทธศาสตร์การพัฒนา	จำนวนโครงการ	จำนวนงบประมาณ
1. ยุทธศาสตร์การพัฒนาด้านโครงสร้างพื้นฐาน	1	1,971,000.00
2. ยุทธศาสตร์การพัฒนาด้านการจัดการทรัพยากรธรรมชาติและสิ่งแวดล้อม	4	3,293,997.97
3. ยุทธศาสตร์การพัฒนาด้านการศึกษา	21	34,754,015.70

ยุทธศาสตร์การพัฒนา	จำนวนโครงการ	จำนวนงบประมาณ
4. ยุทธศาสตร์การพัฒนาด้านสาธารณสุข	1	2,139,148.00
5. ยุทธศาสตร์การพัฒนาด้านการส่งเสริมเศรษฐกิจและความเข้มแข็งของชุมชน	11	41,143,766.52
ยุทธศาสตร์การพัฒนาด้านการเมืองการบริหาร การรักษาความปลอดภัยและความสงบเรียบร้อย	2	99,000
<b>รวม</b>	<b>40</b>	<b>89,400,928.19</b>

● **ปีงบประมาณ พ.ศ.2562**

ยุทธศาสตร์การพัฒนา	จำนวนโครงการ	จำนวนงบประมาณ
1. ยุทธศาสตร์การพัฒนาด้านโครงสร้างพื้นฐาน	1	34,213.60
2. ยุทธศาสตร์การพัฒนาด้านการจัดการทรัพยากรธรรมชาติและสิ่งแวดล้อม	5	3,669,680.00
3. ยุทธศาสตร์การพัฒนาด้านการศึกษา	21	32,601,653.05
4. ยุทธศาสตร์การพัฒนาด้านสาธารณสุข	6	1,555,349.00
5. ยุทธศาสตร์การพัฒนาด้านการส่งเสริมเศรษฐกิจและความเข้มแข็งของชุมชน	13	50,369,616.62
ยุทธศาสตร์การพัฒนาด้านการเมืองการบริหาร การรักษาความปลอดภัยและความสงบเรียบร้อย	3	393,089.92
<b>รวม</b>	<b>49</b>	<b>88,623,602.19</b>

● **ปีงบประมาณ พ.ศ.2563**

ยุทธศาสตร์การพัฒนา	จำนวนโครงการ	จำนวนงบประมาณ
1. ยุทธศาสตร์การพัฒนาด้านโครงสร้างพื้นฐาน	2	1,290,253.20
2. ยุทธศาสตร์การพัฒนาด้านการจัดการทรัพยากรธรรมชาติและสิ่งแวดล้อม	7	3,585,509.79
3. ยุทธศาสตร์การพัฒนาด้านการศึกษา	13	39,110,423.21
4. ยุทธศาสตร์การพัฒนาด้านสาธารณสุข	6	2,252,064.12
5. ยุทธศาสตร์การพัฒนาด้านการส่งเสริมเศรษฐกิจและความเข้มแข็งของชุมชน	8	53,077,550.42
ยุทธศาสตร์การพัฒนาด้านการเมืองการบริหาร การรักษาความปลอดภัยและความสงบเรียบร้อย	5	1,385,543.09
<b>รวม</b>	<b>41</b>	<b>100,710,343.83</b>

## 4.4 ข้อเสนอแนะในการจัดทำแผนพัฒนาท้องถิ่นในอนาคต

### 4.4.1 ผลกระทบนำไปสู่ออนาคต

การจัดทำแผนพัฒนาขององค์กรปกครองส่วนท้องถิ่น ต้องเกิดจากการวิเคราะห์ข้อมูลเชิงพื้นที่ ซึ่งประกอบด้วย การวิเคราะห์ข้อมูลความต้องการของประชาชนในพื้นที่ โดยดำเนินการประมวลผลกับปัญหาที่เกิดขึ้นภายในพื้นที่ สภาวะแวดล้อมภายใน และภายนอกที่มีผลกระทบ ทำให้สามารถกำหนดยุทธศาสตร์ที่จะช่วยส่งเสริม สนับสนุน และป้องกันได้ดังนี้-

#### ยุทธศาสตร์เชิงรุก

1. พัฒนาระบบโครงสร้างพื้นฐาน การคมนาคมขนส่ง สาธารณูปโภคให้ได้มาตรฐานครอบคลุมพื้นที่
2. พัฒนาแหล่งท่องเที่ยวทางธรรมชาติและวัฒนธรรม ส่งเสริมการท่องเที่ยวเชิงอนุรักษ์
3. ควบคุมการปลูกสร้างอาคาร การติดตั้งป้าย การใช้ประโยชน์ในที่ดินตามผังเมืองอย่างจริงจัง เพื่อการอนุรักษ์เมืองเก่า ควบคู่กับการพัฒนาเมืองให้ทันสมัยอย่างสมดุล
4. เพิ่มประสิทธิภาพ พัฒนาทักษะแก่บุคลากรของเทศบาลในการใช้เทคโนโลยีที่ทันสมัยเป็นเครื่องมือในการพัฒนาการปฏิบัติราชการ
5. พัฒนาทุนทางสังคมโดยเพิ่มประสิทธิภาพการจัดการศึกษา เพื่อให้ประชาชนได้เรียนรู้เพื่อพัฒนาตนเอง พัฒนาอาชีพและพัฒนาสังคม

#### ยุทธศาสตร์เชิงป้องกัน

1. เพิ่มขีดความสามารถในการรักษาความปลอดภัยในชีวิตและทรัพย์สิน ให้ความสำคัญในการทำงานแบบเชื่อมโยงเครือข่ายภาครัฐ ภาคเอกชน ประชาสังคมในการป้องกันและบรรเทาสาธารณภัย และอุบัติเหตุทางถนน
2. เพิ่มประสิทธิภาพในการเฝ้าระวัง การป้องกันและควบคุมโรคระบาด จัดหาเครื่องมือเครื่องใช้ให้เพียงพอ ประสานเครือข่ายที่เกี่ยวข้องและอาสาสมัครสาธารณสุขในชุมชน
3. จัดสรรงบประมาณเพื่อส่งเสริมสวัสดิการสังคมให้แก่ผู้ด้อยโอกาสและผู้ประสบภัย

#### ยุทธศาสตร์เชิงแก้ไข

1. ประสานงานหน่วยงานภาครัฐ ภาคเอกชน ที่เป็นเจ้าของพื้นที่และอาคารพาณิชย์ให้ความร่วมมือแก้ปัญหาความไม่เป็นระเบียบเรียบร้อยและปัญหาสังคม เช่น การวางสินค้ารูก้าทางเท้าและผิวจราจร ปัญหาการจราจรติดขัด ตลาดสดไม่ถูกหลักสุขาภิบาล ปัญหาแหล่งมั่วสุ่มและยาเสพติด เป็นต้น
2. ส่งเสริมชุมชนให้เข้มแข็ง โดยส่งเสริมอาชีพ เพื่อสร้างรายได้และส่งเสริมให้ประชาชนมีส่วนร่วมในการแก้ไขปัญหาและพัฒนาท้องถิ่น
3. เพิ่มประสิทธิภาพการจัดการน้ำเสียให้ครอบคลุมพื้นที่การกำจัดมูลฝอย โดยใช้เทคโนโลยีการรื้อร้อนและส่งผลกระทบต่อสภาพแวดล้อม และระบบนิเวศน้อยที่สุด
4. ส่งเสริมการทำวิจัย ประเมินผลความพึงพอใจของประชาชน เพื่อนำมาปรับปรุงการบริหารงานเทศบาล

### ยุทธศาสตร์เชิงรับ

1. ส่งเสริมให้มีการบังคับใช้กฎหมายอย่างจริงจังในการจัดความเป็นระเบียบเรียบร้อยของเมือง
2. เพิ่มประสิทธิภาพการประชาสัมพันธ์ของเทศบาล และพัฒนาการใช้ระบบ Social ให้ประชาชนได้เข้าถึงข้อมูลข่าวสาร และสามารถสื่อสาร ความคิดเห็น หรือแจ้งเรื่องราวร้องทุกข์ได้ง่ายขึ้น

#### 4.4.2 ข้อเสนอแนะ ผลจากการพัฒนา

ผลจากการนำแผนพัฒนาท้องถิ่นแปลงไปสู่การปฏิบัติโดยจัดทำเป็นงบประมาณในการดำเนินงานได้ก่อให้เกิดประโยชน์และตอบสนองต่อความต้องการ และแก้ไขปัญหาให้กับประชาชนในพื้นที่เทศบาลเมืองฉะเชิงเทรา ได้โดยส่วนใหญ่ แต่ก็พบอุปสรรคในการดำเนินการ ตัวอย่างเช่น ปัญหาเรื่องอำนาจหน้าที่ขององค์กรปกครองส่วนท้องถิ่นที่ทับซ้อนกับส่วนราชการ การถ่ายโอนภารกิจของส่วนราชการแต่ไม่มีงบประมาณ และบุคลากร การปรับเปลี่ยนของระเบียบกฎหมายที่เกี่ยวข้องกับท้องถิ่น ตลอดจนนโยบายของรัฐบาลที่ปรับเปลี่ยนอยู่ตลอดที่มีผลทำให้เกิดปัญหาในทางปฏิบัติ ส่งผลทำให้การพัฒนาท้องถิ่นเกิดปัญหา อุปสรรค ขาดความต่อเนื่องในการแก้ไขปัญหาให้กับพี่น้องประชาชน ซึ่งหากสามารถทำให้เกิดความชัดเจนในเรื่องดังกล่าวข้างต้นได้ องค์กรปกครองส่วนท้องถิ่นจะสามารถเป็นเครื่องมือของรัฐในการจัดบริการสาธารณะให้กับประชาชนได้อย่างมีประสิทธิภาพในอนาคต

\*\*\*\*\*